（1）日刊　昭和21年6月1日（第三種郵便物認可）　昭和24年2月24日 運輸省特認第233号　いわき民報　（夕刊）　昭和38年8月19日　（月曜日）第5492号

横ぶれ画像に苦情が殺到

民間テレビ 無人中継局の故障か

民間テレビの開設で、本県内ではNHKテレビと教育テレビの三つが楽しめるようになったが平地方では福島テレビの映像がはっきりせず、特に十七日ごろから横ぶれがひどくなり、市内のテレビ販売店には〝テレビが故障らしい。NHKテレビは良くうつらないのはどうしたわけか〟といった問い合わせが殺倒、ある販売店では早速係員を派遣したが、テレビの故障ではなく、水石山にあるサテライト局（無人中継局）の故障ではないかと見られ、福島テレビでは早速調査することになった。

映像の横ぶれ（走行）は真空管など機械の故障によっても起こるが、とくに二、三日は各家庭で見る福島テレビの映像の走行がひどくなっている。このためサテライト局の故障ではないかと業者らは見ており、福島テレビでも水石山のサテライト局に故障が起きたのではないかと業者と同様の意見だ。早速係員を派遣、調査に乗り出すことになった。また福島テレビの映像や音が悪い場合が時折あるがこれは近所でNHKテレビを見ていると、その電波の妨害を受けるためで、アンテナの方向や高さを変えるほか方法はないという。

某業者の話＝福島テレビは一カ月ぐらい前からわずかだが横ぶれしていたが、ここ二、三日は特にひどい。十八日は十五、六件の問い合わせがあったくらいです。どうも水石山のサテライト局の故障のように思う。

福島テレビの話＝十七日に平に行った時は何でもなかったようですが…。電波を送っている福島では何でもないのですが、あちこちでそういう話が出ているのではサテライト局の故障かも知れません早速調査します。ご迷惑をかけて申しわけありません。また良くうつらないという声を聞くのですが今のところどうしようもない状態だ。近所でNHKテレビをかけるとその電波に妨げられるからで、そんな場合は近所のアンテナに比べて高くするか（または低くする）方向を変えて見るのも一つの対策です。

五年後の農業計画案

平市 新産都市にからみ

平市は新産都市建設の基本計画の一つとして五年後（四十三年度）の農業振興計画案をたてた。これによると養豚は三十八年度現在二万二千三百頭（生産千十五トンのもの）を五万頭（四千六十トンに四倍の伸びを計画、七割の東京など他地区出荷をもくろんでいる。養鶏も現在十八万一千羽（産卵四千五百二十五万個）のものを三十六万二千羽（九千五十万個）倍増し、八割を外販、野菜は現在三百九十㌶の面積を五割増の五百八十五㌶とし、生産一万六千七百三十㌧を八割増の三万百十五㌧に。果物も作付け面積五十七㌶を倍の百十四㌶とし、生産量一万千七百五十八㌧を五千七百㌧に二・一倍とする計画。

このため一億三千八百十万円を投じ次の振興施設を行なう。

▽養豚施設＝繁殖豚場（二百四十七平方㍍）二百万円、繁殖施設（九百二十四平方㍍）五百万円導入種豚（百五十頭）三百七十五万円、肥育養豚（一万頭）四千万円、豚舎（二千四百七十五平方㍍）千四百八十五万円

▽養鶏＝繁殖施設（二千九百七十平方㍍）二千九百七十万円、副産物処理（九百九十平方㍍）九百九十万円、導入種鶏（二千羽）六百万円

▽野菜＝共同出荷（六千平方㍍）九百万円、防疫施設（六十六平方㍍）百三十万円

▽果樹＝かんがい施設（四十㌃）四百万円、小型ブルドーザー（一台）三百万円、共同選果場（三百三十平方㍍）一千万円、共同防疫（五十㌃）五百万円

内郷市民生委員の定例会　八月例会は二十一日午後一時からヘルスセンターで開き、老人福祉問題のほか、生活保護の現状について話し合う。なお九月五、六の二日間にわたって会津若松市で開く県下民生委員大会の参加者を決める。

内郷JC例会　内郷青年会議所（理事長平川善司氏）の八月例会は二十日午後七時から内郷館で開き、行事日程などを決める。

内郷市民生委員の定例会　八月例会は二十一日午後一時からヘルスセンターで開き、老人福祉問題のほか、生活保護の現状について話し合う。なお九月五、六の二日間にわたって会津若松市で開く県下民生委員大会の参加者を決める。

町宮沢）越中勝雄（綴町町ノ内）斎藤キク（同板宮沢）遠藤寛（小島町竹の内）

不正受給が倍に増加

失保金引き上げも影響

失業保険法の改正によって失業保険金の最高は一日当たり七百円から八百六十円に、最低も百二十円から百八十円にそれぞれ引き上げられ、八月一日から実施に入ったが、前月に比べ不正受給が倍に急増しており失保金引き上げの影響も少なくないとみている。今回の引き上げ額は妻と十八歳未満の第一子にはそれぞれ二十円、その他のこどもには十円ずつの家族手当てが支給されるので、これまでは月最高二万一千円だったが、今月からは最高は二万五千八百円、それに妻がある場合はさらに二百円が加算され、二万六千四百円となり、五千四百円増加する。失業保険金の支給は二週間に一回となったので、今後は不正受給の件数がふえるとともに、その金額も多くなるのではないかと心配されている。

平職安管内の七月末現在の失業保険受給者は男二千九百十八、女九百六十人の計二千九百七十六で総支給額は三千六百五十八万二千百六十円だったが、最高の八百六十円の支給を受けられる者は約二割の五百人ぐらいが該当するものと見られ、その大半は五十歳以上の炭鉱離職者で占められるという。また不正受給は十二件もあり、前月に比べて二倍となり、その金額も六万二千七百二十円（前月より三万三千二百八十円増）に達した二週間に一回の支給では発見が難しく、その上家族に対する手当ても満十八歳未満ということから、本人からの申請がない場合を調査もれなどによって、該当しなくなったものにまで支給するような不正受給がふえるものと心配されている。これまでの不正受給は炭鉱の下請けやセメント関係などに日雇いとして働いていた例が多いようだ。

補助一億五千万円

37年度の県事務所 国保トップに国県費

県石城事務所内の国、県の補助額は三十七年度は一億五千五百八十七万円に上った。このうち一番大きいのは五市七カ町村を対象とする国民健康保険に対する給付費保健婦設備費、事務費などの国庫補助額の一億二千八百三十万七千三百七十円で、残りの約二千八百万円はほとんどが県補助。課別では経済課が二千百六万円、総務課三百五十三万円余、病害虫防除所百七十一万円余などの順。特に農業関係の支出が多く、農業技術指導員に対して百七十五万三千円、農委会補助三百五十八万二千円を支出、事業では農業構造改善に六百六十三万八千円、新農山漁村建設総合対策に六百万円などを補助した。

まず国庫補助について見ると民生課の所管である国民健康保険の給付費として一億九百四十七万二千円、事務費補助として二千六百七十八万七千円、保健婦設置費百七十三万八千円、磐城市と三和村に対する直営診療所設置費百万二千円など一億二千八百三十万七千三百七十円にも上った。

県費補助の主なものは税務課には納税貯蓄組合の育成に六十五万八千九百六十円が支出され、経済課では農業構造改善事業に六百八十三万八千円、新農山漁村建設総合対策に六百万円、農委会に三百五十八万二千円、へき地農業導入補助二百六十四万円が大きなところだが、このほか集落営農事業に百十二万円、果樹集団事業二十四万円などがある。

石城地方病害虫防除所関係では畑地病害虫防除として百六十八万六千八百三十円のほかアメリカシロヒトリ防除対策に二万六千円が補助された。また蚕糸課では近代桑園造成事業補助八万七千二百円まゆ生産費低減施設として四万八千円、農業改良課では主要農作物採種管理補助四万三千円などとなっている。

平市農業大学講座を開講

今後のあり方を示す

平市の夏期農業大学講座は三十日から三日間次の日程で開く。聴講料は無料だが、希望者は二十五日まで申し込みを平市役所農林水産課に出すこと。時間は毎日午前九時から午後四時まで、場所は公会堂日本間。

とくに新産都市の指定を受けた平市の農業の今後来るべき農業構造の改善事業、生産性の向上、経営の近代化、選択農業、所得の他産業並み水準引き上げ、地立向上など重要問題が山積みしているだけに、多数の聴講をのぞんでいる。

▽30日「新産都市における農業構造改善とその進め方」全国農業会議所情報部長熊谷文雄

▽31日「近代養豚のあり方」堺玉種畜牧場長笹崎篤雄

▽9月1日「都市近郊における農家主婦のあゆみ」全国農村文化協会浪江げん

好間の球技大会優勝者

少年連合補

好間村の青少年連合会はこのほど好間一小、同中の両グラウンドで開かれた。各種目の優勝チームは次のとおり。

▽野球＝中央連合組合▽バレーボール＝小館西区▽ソフトボール＝小館西区▽ドッジボール＝元山三友田。

結婚問題協で　平市結婚問題対策協議会平支部委員会は二十六日午後一時半から農協平窪支所で開き、これからの委員活動、情報交換などを行なう

九月に北目の市道を舗装

平市は九月から北目町の好間江筋にそった（県道から西側）の県営アパートまで延長百九十㍍を矢対事業で防塵舗装する。総工費は二十三万五千円で、二十日で完成の予定。

磐城で英会話の講習会

磐城市は二十一日から十三日までと九月十一日から十三日までの六日間、午後一時から同市常磐銀行ホールで英会話講習会を開く。講師は小名浜高校柳田金助教諭。

寸言

▼磐城選手あす帰る。盛大な歓迎も結構だが疲れをいやすのが一番そこで父兄の手元にはやく帰すことになったという。

▼テレビが走行、ブラウン管もそろそろ寿命にきたのも多い。

天気予報

玉半提供　電五〇三二（小名浜測候所発表）

【今晩】西よりの風、盛り始めところによりにわか雨、のち時々晴れ間がでる。

【あす】北または西よりの風、晴れ時々曇り、朝方雲が多い。

【海上】今晩は多少風波がある。あすはおだやか。

二十日（火）二十一日（水）は二日からの売り出し準備のため休ませていただきます

大黒屋

平市　電話（代）二一九一

平夏まつりの最後を飾る

☆☆☆流灯花火大会☆☆☆

あす二十日午後六時半から夏井川畔で開催いたします

平市流灯花火大会鎌田町実行委員会

新ダットサン キャブライト1000 発表!!

NISSAN

馬力アップ 40馬力　積載量増大 1トン積

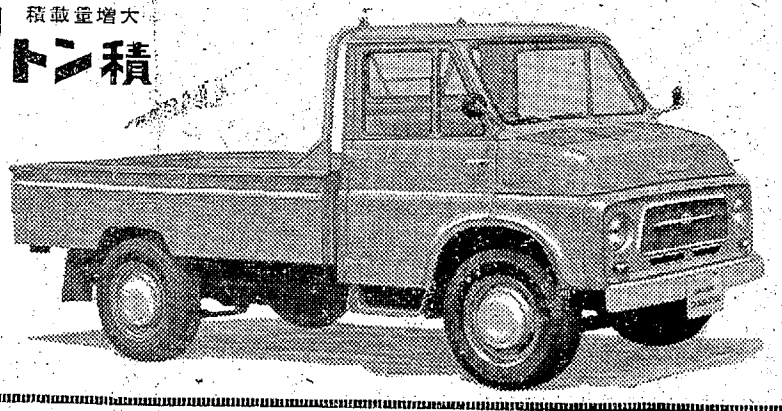

技術の日産

社員募集

平営業所業務拡張のため下記のとおり募集いたします

車両販売員　5名　　自動車整備工員　2名　（経験問わず）
部品係要員　5名　　経理係要員　2名

・年令　18才以上30才位までの男子
・給与　当社給与規則による　・締め切り日　9月30日
・希望者は志望職種明記の上履歴書・写真（一葉）を平営業所宛て提出下さい　選考は随時行ないます

福島日産モーター株式会社 平営業所

平市材木町34　電2840・6068・3977

夕刊 いわき民報

発行所　平市田町63
©いわき民報社
社長　野沢武蔵
電話　（代表）4161
振替口座（郡山）4028

生活の合理化……
家具調度品から
婚礼調度品は
ゼヒ……
家具のデパート
あるが
平市銀座通　電2223
四丁目支店　電4295

丸光スーパーマーケット まずまずの出足
平市への客足押える

常磐市の中央銀座街にスーパーマーケット「丸光」(まるこう)が開店したのはたなばたの宵の去る七日で、あれから十余日が経過した。これより先常磐市にマーケットができるということで、四万市民や関係業者の注目の的となった。僅か四万の人口で経営が成り立つかどうか、また一方では関係業者に大きなショックを与え、関係業者への圧迫だとの声を放つものもあった。しかし一方には中央銀座街の今後の発展に大きな役割を果たすものと期待する業者もあった。こうしたいろいろの話題と注目の中で開いたスーパーマーケット「丸光」(まるこう)のその後の経営の足どりはまずまずというところである。

全国平均より落ちる
初日六千万円の売り上げ

七日の開店の日はもの珍しさもあって午前九時の開店前に人出の列をつくったほど、ワット三千余人が押しよせて、足踏みもできない有様だった。従って買えないお客さんも相当数に達した。この日の売り上げ高は約六十万円だったその後は大体毎日、日によって違うが千五百人から千八百人のお客さんを吸収しているとのこと、そこで買い上げ高だが、スーパーマーケットの買い上げ高は全国平均でみると一人当たり三百四十円となっているが、常磐市の場合グッと減って二百円未満となっているこのことは常磐市経済界の弱さを物語っている点もあるが、これでこのマーケットの一日の売り上げはおよその見当はつくわけである

全国平均より下回るであろうということは開店当時からの予想していたことであり、対処していただけにマーケット側ではまずまずの成績だと見ており、今後の経営に自信を持つ結果となっている。

マーケットは二万人に一軒

ではマーケット経営はどの程度で成り立ってゆくかときくと、人口二万人に対し一軒というのが標準である。常磐市の場合四万二千余人の人口を有しているが、この半数の二万人は常磐炭鉱従業員関係の人口で、ヤマには生活消費協同組合が組織されており、長倉、浅貝、青葉、八仙、鹿島五鉱区地帯にそれぞれ売店を開いているので、これらはマーケット人口の対象とならないから、結局旧湯本町を主体とする人口二万人が消費者人口となるわけで、前記の「二万人に一軒」の基準に添ったことになる。この二万人の人口のうち従来は七十%が平市に流れていたと見られるが、これが流失を食い止めるために開店したもので、毎日の客数から見て相当に食い止めに成功しているようだ。さらにマーケットの商品の陳列は三・三平方㍍(一坪)あたり五万円分の商品をならべることになっているが「丸光」でもこの基準による商品を陳列している。

【丸光マーケットの店内】

従業員33人

丸光マーケットは鉄骨二階建だが、いまのところ一階二百六十四平方㍍だけを使っており、二階は使っていない、市内業界などの関係なども考慮し、さらには経済界の動向によって使用する計画という。従業員は現在男五人、女二十八人で夕刻頭にはチョット手の足りない忙しさとなるようだ。吉田恭平社長も商工会議所会頭の現職にあるだけにマーケット丸光の経営には他の関係業者への影響のあることも考えて、深い関心を持ち細密な注意を払いつつ経営にあたるという慎重な態度で望んでいる

田人で葉いもちの防除

田人村では水稲の葉いもち病防除週間を二十日から実施する。これは八、九月の気象予報から葉いもち病の発生が予想されるため、各部落ごとに一せい共同防除を行なうもので日程は次のとおり。

▽二十日＝荷路夫、貝泊▽二十一日＝南大平▽二十二日＝上黒田、下黒田▽二十三日＝出旅人▽二十四日＝石住

採血日程 平保健所はつぎの日程で管内の採血を行なう。

▽九月二日内郷市▽三、四日常磐市

市況

魚類

(十八日正午―十九日正午)

十九日の小名浜港は一本釣り船の入航が多く、釣りガツオが大漁。

【小名浜港】一本釣り船六隻　小舟三十隻

▼カツオ　七万二千百八十㌔(大)一四〇―一〇〇(中)一二〇―八八(小)八〇―四〇▼ヒイラ　千六百㌔　一〇〇―四〇▼キメジ　四百㌔　一五〇―一四〇▼ヒラマサ　百七十七㌔　二二〇―二〇〇▼メタイ　百五十四㌔　三二▼ソーダー　百五十㌔　三七▼アワビ　三百七㌔　七五〇―六八〇▼カイヤキ　四百九十コ　一三五―九〇(コ)

【江名、中之作港】水揚げなし

野菜

▼菜類　一七―一二(束)
▼ニンジン　一〇〇―三五(㌔)
▼ゴボウ　四〇―一五(〃)
▼大根　三五―一〇(〃)
▼ネギ　二五―一〇(束)
▼タマネギ　三八―一五(㌔)
▼サツマイモ　六〇―五〇(〃)
▼パレイショ　一五―七(〃)
▼キュウリ　二七―一二(〃)
▼タマナ　二五―一五(〃)
▼ナス　一七―一二(〃)
▼トマト　一五―五(〃)
▼ニラ　七―五(〃)
▼葉ショウガ　二〇―一〇(束)
▼ピーマン　一五―一〇(㌔)
▼枝マメ　二七―一五(〃)
▼カボチャ　一五―一〇(〃)
▼玉子　一五―一二・五(コ)

果物

▼リンゴ　七〇―四〇(㌔)
▼ナシ　三五―二七(〃)
▼ブドウ　七〇―五〇(〃)
▼モモ　八〇―三五(〃)
▼スイカ　八〇―二五(〃)

(丸平青果市場調べ)

くらし随筆
目安箱
薬谷伸六郎

徳川幕府八代将軍吉宗は、享保六年(一七二一)和田倉門に目安箱をおいた。封建政治の行なわれておった当時、役人が自分だけの利益を計ったり、無理勝手なことをしても、人民はどうすることもできなかったらしい。そこで目安箱は、庶民に喜ばれるよい政治をというので、誰でも不平や役人の悪い行ないを訴えたり、かくれた善行や政治などについての意見を自由に書いて入れる投書箱であったわけである。

◇

吉宗はこの庶民の声を尊んで、自ら箱を開いて調査し、善処したので大いに政治があらたまったとの記録があるがこのような民主的な将軍があったことはめずらしいことである。

〝くらし随筆〟は身近かな生活事象の感想を、筆にまかせてそぞろ書きしたものであるから、目安箱のような目的のあるものでもなければ、意図のあるものでもあるまいがその着想については相通ずるものがある。

◇

いわき民報社が、これだけのスペースを提供して〝話の広場〟をつくったということは、広報機関としての新聞の民主化への前進であろう。読者にとっては、マーケットのセルフサービスのようなもので、人おのおのその立場立場で、共鳴するものもあろうし異見もあろう。

受け取るものを受け取ってよい生活のアイデアも生まれるというものである。

(湯本二小校長)

ガソリン 三菱メイキエンジン 工業用
三菱かつらエンジン
ダイヤディーゼル
土木建設機械　部品・修理
株式会社 興和商会
平市南町　電3746・6845

創業明治三年
常盤屋時計店
平市二丁目　電二三三九

サンウェーブ　ステンレス流し台　調理台　ガスレンジ
瓦斯風呂　石油風呂
各種取り揃えております
お台所のことなら御気軽に当店へ御相談下さい
ガス器具と厨房用品の専門店
東部ガス指定器具販売店
ガス器具センター
平市銀座通り　TEL・2218

洋装 すえぐさ
平市日本電建裏　電3248

みんな知ってる　このマーク
みんな乗ってる　このマーク
丸タクシー円
電話
本社　2685・6662
赤井営業所　6763

■明るい近代的なスタンドバー
スマロ 四島路
平市田町(末広旅館隣り)　電二四二二

精神科・神経科・内科
医療法人 済精会 長橋病院
鈴木将夫
末岡正平
内郷市御厩町前田電三五二六
入院随時
(バス＝自動車学校前下車)

デンマーク製 計算器
＋ × ÷ －
コンテックス－10
藤森商会
平市鍛冶町　電2296

耳鼻咽喉科
気管食道科
X線科
▽入院応需△
大和田医院
院長 大和田郡司
大和田一郎
和田禎子
平市南町　電話(平)四五七〇番

最高級紳士服 Silver Sheep
10ヵ月払い
毎月少しの掛金で楽しいおしゃれ！
サンキョウ

江戸の味をそのままに
毎日焼き立ての製造直売
夏の味覚ビールのおつまみに
雪印チーズあられ　白焼きあられ　江戸奴
雪印バターあられ　江戸っ子　江戸好み
味覚堂の高級あられをぜひ一度ご試食下さいませ
いわきあられ本舗
卸小売 味覚堂
真田米菓工場(天理教向い)
平市古鍛冶町　電話三九二三

冷房完備
快的気分
オープン 10時
■10―12時 トースト付
■第1 第3 火曜お休み
純喫茶 開花
平市新田町　電3389

貸し衣裳
営業種目 花嫁衣裳　モーニング
訪問着　ウエディングドレス
留袖　喪服
●夏物各種取り揃えお待ちいたしております
瀬戸商会
平市白銀町　電七八一〇
(石島公民館隣り)

夏まけの補強工事
朝夕の涼しさ、朝食のみそ汁の香おりにも何となく秋の感じ、こっそりと秋は来る―
着々と体の補強に手をつけねばなるまい
徳用ハム　一〇〇㌘　三〇円
中ハム　一〇〇㌘　四八円
上ハム　一〇〇㌘　五三円
バナナ　特価　一〇〇㌘　一〇円
サカイ食品店
平・1　電3336

強烈な太陽…
資生堂サマー化粧品を…〟
日やけを防ぐ　サンスクリーン　三〇〇円
ノースリーブの　エチケットに　ヘヤリムバー　二〇〇円
日やけのお手当てにオードカルマン四〇〇円
あつさをみせない　ビューティケイク　メイクアップ　五〇〇円
紫外線をあびてもきれいな肌
日やけ　シミ、ソバカスに
武田薬品 タケダ ハイシー　500錠　150錠　12錠
武田薬局
薬剤師　武田三郎
平市材木町　TEL・2709

あす流灯花火大会　平市

仕掛け六など三五〇発

鎌田町実行委員会主催の平市流灯花火大会は明二十日午後六時半から夏井川のほとり（旧鎌田橋付近）で開催する。幸い天気も晴れ時々曇りという予想なので、磐城市の全国花火大会が雨でつぶれただけに平市夏まつりの最後を飾る催しだけに相当の人出が予想される。

ことしの花火は仕掛け（スターマイン一台を含め）六台と早打ち十六など三百五十発。午後六時半から古橋付近に祭壇を設け、新仏を供養したあと千二百個の灯籠が流され、同時に花火を打ち上げて夏井川の水面は空の花火と流灯に映えて五色の光の川に染められる花火のプログラム次のとおり。（カッコ内は提供者）

7時単発　5分早打ち「柳に乱れ咲く小花」（平凡）10分早打ち「変化菊」（長谷川工業）15分早打ち「柳に万雷光月」（招田自動車）20分早打ち「雨後の一輪」（小野崎産業）25分早打ち「昇り銀竜青牡丹」（平市金融団）30分早打ち「月下の三度咲き小花」（住吉屋旅館）35分早打ち「豊年の舞い」（金光堂）40分早打ち「秋の花園」（大黒屋）50分早打ち「祝声に遊ぶ竜」（吉栄時計眼鏡店）8時早打ち「平市万才」（諸橋呉名会社）8時仕掛け「平競輪」（平競輪）5分早打ち「柳に万雷」（いわき民報社）15分仕掛け「オカダに秋の花園」（岡田乳業）20分早打ち「柳に分玉電光」（平建設業組合）25分早打ち「昇曲は変化菊」（山本建設）30分仕掛け「ナイヤガラ大瀑布」（常磐交通自動車株式会社）35分早打ち「七色の花吹雪」（加地和組）40分仕掛け「クツはアサヒ」（横山商店）45分早打ち「暗夜の電光」（みよし）50分仕掛け「テーラー高島」（テーラー高島）55分早打ち「すすきに野菊」（磐崎屋酒店）9時スターマイン（室中仕掛け）平市議一同

磐高選手あすガイセン

平駅前で歓迎会を開く

甲子園で健闘した磐高チームは二十日午前十時二十六分平着〝きわ一号〟で帰平するが、後援会事務局では平駅前で同チームの歓迎会を報告会とあわせて盛大に行なうことになった。

同校ブラスバンドの校歌演奏にはじまり野崎後援会長、大和田校長のあいさつ、ついで出沢監督、我妻主将の報告があり、大和田平市長の歓迎の言葉のあと阿部名誉後援会長の音頭で万才を三唱、会を閉じるが、平駅前は相当の人出が予想されている。

平の花火で最終バスを延長

常磐交通は二十日の平市流灯花火大会に混雑緩和のため、四倉、勿来方面の発着場を変更、最終バス時刻を延長、随時増発を行なう平発の最終時間と変更場所次のとおり。

▽湯本、好間、宮、川平方面は9時半▽上小川8時25分▽前原9時▽辻名回り小名浜9時▽赤井回り小川（坂下まで）8時25分▽赤井岳下9時▽夏井（大越まで）9時▽四倉9時20分▽勿来9時25分

四倉行の発着は三中入口折り返し、勿来行の発着は三町目折り返しとなる。

勤労者水泳県大会で大会新

石城勢が活躍

県、県水泳連盟など主催の第十四回健康保険全国勤労者水泳競技大会は十八日午前九時半から郡山市の開成山市営プールに県内から百四十人の選手が集まって開かれ石城勢は二つの大会新を出すなど活躍した。一位入賞者は三十日に静岡県浜松市で開かれる全国大会に出場する。石城関係の入賞者は次のとおり。

▽男子三十歳以上百㍍自由（①添田昌（常磐炭鉱）一分8秒4＝大会新▽同五十㍍自由（常磐炭鉱）30秒4▽同五十㍍背泳①渡辺邦友（磐女教諭）36秒4＝大会新

磐城市役所が準々決勝へ

天皇賜杯野球全国大会

天皇賜杯争奪野球全国大会は十六日から川崎球場などに選ばれた五十一チームが参加して行なわれているが、福島県代表として出場した磐城市役所チームは十七日川崎球場で行なわれた一回戦で鳥取県代表の原子燃料クラブと対戦―0で降し二回戦に駒を進めた。軟式野球大会の全国大会に福島県代表として出場したチームはこれまで初回で惜敗しており、二回戦に進出したのはこれが初めて。第二回戦の十八日は午前十一時から川崎球場で佐賀県代表の陸上自衛隊と対戦し、磐城は四回に二点八回一点の計三点をとり、自衛隊チームを一点に押さえて準々決勝三回戦では岐阜県代表岐阜県庁を1―0で敗って準々決勝に進出した。

募金成る　平将棋募集会の十八日募金で浦庄安司さんが優勝した

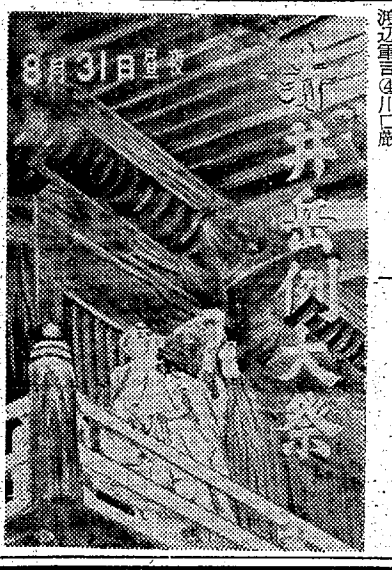

赤井岳大祭のポスター配布

赤井岳薬師如来の祭礼は三十一日行なわれるが平観光協会はポスター六百枚を印刷、沿線各市町村に配布した。本堂の参廊で山伏がホラ貝を吹き鳴らしている雄壮な図案。

審判謝礼を寄付　内郷市青年会議所の大滝理事ら六人は、十六、十七の二日間、金坂グラウンドで行なった少年野球大会の審判謝礼としてもらった現金二千円を市社会福祉協議会に寄付した。

【赤井岳大祭ポスター】

内郷市で夏の火災予防運動

消防署では二十六日午後一時から夏期火災予防宣伝を市内全域にわたって行なう。この日は消防車二台に署員が分乗しスピーカーでPRする

有段者審会　平将棋募集会の第五回有段者審会は二十五日午前十時から行なう。

A組①青木健②木田茂義③吉田久仁雄④中山正隆

▽B組①浦庄安司②大泉周治郎③渡辺重司④川口厳

永山さんに総理から記念品

百歳以上の長寿を祝い

政府はことしから百歳以上の人達に対し総理大臣から記念品を贈られることになり、ことしは九月四日に平市では菅波字砂場の文久三年二月十六日生まれ（満百歳と六カ月）の永山イノさん一人が該当するので申請することになった

移動保健所にへき地民歓迎

どこでも大好評

平保健所の移動保健所は十七日午前九時から川前村小白井小学校に有賀次長ら所員十人のほか平市竹林病院長、大滝同病院小児科部長ら医師陣を動員して内科、外科の健康診断から同相談、小児科ではとくに三才児の健康診断と同相談を行ない料理教室なども開いたが、利用者は六十八人もあり好成果をあげた。

【成果をあげた移動保健所】

好間でまた赤痢

好間村北好間菅田三、役場吏員志賀智

欲しかったきょうの降雨

水稲、畑作力づく

十九日朝からの雨は正午現在で二十㍉を記録した。これは八月一日の降雨二十四㍉以来十八日ぶりの慈雨で、稲作はもちろん畑作物にはとくによく農家は一息ついた。七月二十一日までの長雨と低温で冷害凶作が心配された水稲も、干天続きにじっと持ち直し、「雨欲しいと思ったきょうこのごろ、適当に降雨があるなど台風と倒伏さえなければ平年作以上の収穫は確定的だと平市農林水産課では明るい見通しをたてている。

守られなかった夜の帰宅時間

補導員の注意にも反ぱつ

平市校外生活指導連絡協議会では近く関係者を集めて夏まつりの補導反省会を開く。ことしは市民盆踊り大会が一カ所になったため補導された生徒は少なかったが、門限の女子七時、男子九時の時間は守られず補導委員の注意にも保護者が子どもを連れて帰るからと非協力な母親がめだっていた。

巡視船くまも遭難機を捜索

小名浜海上保

十八人乗り組み＝は、十七日に八丈島近くで遭難した藤田航空の旅客機捜索のため、十七日午後十一時に小名浜を出航、八丈島近海の捜索に向かった。〝くま〟は第三管区海上保安本部（横浜）の指揮下に入り、八丈島を中心として活躍している。

お盆競輪大当たり

平市八月競輪前節（十六、十七、十八日）は四千四百二十八万五千七百円を売り上げる好調さだった。後節は二十四日から二十六日まで。

遺族会長会　平市の各地区遺族会長会は二十六日午後二時から市役所議員控室で開き、この十五日東京・日比谷公会堂で行なわれた第一回全国戦没者追悼式に参列した小松茂連合会長の報告、各地区の慰霊祭開催と補助金問題を協議する。

ごあいさつ

残暑の折り各位には益々ご清栄のこととお喜び申し上げますさてこのたびの磐高野球部甲子園出場に際しましては物心両面にわたるご高配を賜わり感謝のことばもありません　おかげをもちまして初出場ながら郷土の与望を担い第三回戦まで進出できましたこゝにあつくお礼申し上げますなお選手団は八月二十日午前十時二十六分平駅着ときわ一号で帰着いたします

昭和三十八年八月十九日

磐高野球部甲子園出場後援会
会長　野崎喜八郎
磐城高等学校
校長　大和田道隆

訃報

金成国雅儀永らく病気療養中のところ八月十七日午後十一時死亡いたしました茲に生前の御厚誼を深謝し謹んで御通知申し上げます

追って葬儀は八月二十一日午後二時自宅出棺、平市鎌田山弘源寺に埋葬いたします

昭和三十八年八月十九日

平市下川原二〇

喪主　金成彦次

ほか親戚一同

楽しさいっぱいブルーバード
藤越　平市
あすはブルーバードセール。本館二階では陶器、ガラス器のお中元用セットをバラしたはんば市を開催。掘り出しものの洪水です。
テラプドウ　一盛　八〇円を五〇円
メロン　一コ
ロードケーキ　一本　一五〇円
和洋陶器、ガラス器はんば市（平店、小名浜店とも）　九〇円
高級捲縮毛布　一枚　一千円の品五〇〇円
ウーリーナイロン紳士病靴下　五〇円均一（平店のみ）

産科婦人科　高木医院　修
四倉町字本町一四八　電話六二三番
○…入院随時○…御希望により完全看護も致します

斎藤建設工業株式会社
皆さんの家のお手入れ方法や法規を掲げますからお役に立てて下さい
台風のシーズンですがお宅の屋根やヘイは異状がありませんか
無料診療いたします
平市仲間町　電5864・6911
出張所　磐城市折戸　電7764

お肉の御用命は‥

広越肉店
平市新田町　TEL・3726

ジュジュリボンストアの店
①品質をいよいよ向上したジュジュクリーム
②お若い方につけるクリームミスジュジュ
③25才以上の若奥さまにマダムジュジュ
夏の暑さの時こそ大切なお肌を守るジュジュ化粧品をお使い下さいませ
ラッキースタンプ特別サービスの店　あこう
平・藤越前　電2044

日刊　定価150円1部5円　（第三種郵便物認可）　いわき民報　（夕刊）　昭和38年8月19日（月曜日）　第5492号（4）

NHK 第一 1340KC

19日

- 6・05 応答せよゼノン
- 15 黒潮にうたう
- 30 走れ源太
- 45 1丁目1番地
- 7・20 きょうのハイライト
- 30 第6回日米対抗水泳競技大会　解説古橋広之進　アナウンサー土門正夫
- 8・30 民謡をたずねて　沖縄と奄美の民謡
- 9・00 きょうのニュース
- 25 時の動き
- 45 海外だより
- 10・10 演芸独演会　浪曲「明月小牧山」
- 45 南アメリカの自然「アマゾンの裸族」
- 11・05 お休みの前に①趣味の手帳②夢のハーモニー

NHK 第二 1540KC

- 6・05 そろばん教室
- 15 中学生の勉強室「英語基礎英語」
- 40 基礎英語
- 7・15 ラジオ農業学校「どんな豚が良いか」
- 30 婦人学級「新しい人間関係」村のつきあい
- 8・00 通信高校講座①英語②数学③国語古典
- 9・00 1963年海外の音楽祭から　ブラハの春①バイオリン協奏曲ニ長調　ベートーベン作曲②広島の犠牲への哀歌　クリストフ・ペンデレツキ作曲
- 10・15 日本を考える「科学技術」
- 11・15 音楽鑑賞「わたしの名曲ライブラリー」

ラジオ福島 1060KC

- 6・00 歌と共に幾春秋
- 15 奥様英語をどうぞ
- 45 音楽の小箱
- 55 スポーツニュース
- 7・15 ミュージックォータ一
- 30 浪曲
- 8・00 怪談特集　夏の夜が語る物語　第二話「執念」語り手高橋博
- 30 素人劇場　司会三和完児
- 9・00 あなたと夜の調べ「思い出の花」「カイマナヒラ」「暗い港のブルース」ほか
- 30 夜のためいき　加藤かな子
- 45 流れる雲とともに　松本幸四郎　新珠三千代

テレビ NHK ④

- 6・00 泣くな太陽
- 30 みんなのうた
- 35 おねえさんといっしょ
- 7・00 きょうのニュース
- 30 第6回日米対抗水泳競技大会　解説田口正治　アナウンサー岡田実
- 8・30 法善寺横丁　浪花千栄子　藤田まこと　茶川一郎ほか
- 9・00 続日本縦断「利根川」
- 30 ニュース▽ニュースの焦点
- 10・00 東京の人　牧紀子　磯村みどり
- 30 時の表情
- 50 スポーツハイライト
- 11・00 あすへの歩み「あれから18年」残された妻たち
- 30 夜の随想

教育テレビ ⑩

- 6・15 そろばん教室
- 30 英語会話　田崎清忠
- 7・00 ピアノのおけいこ
- 30 農業教室「畑作と適地」砂丘地の生産　遠山正瑛
- 8・00 教養特集　美術散歩「マイヨール展」瑞門安雄　山本豊市　穴沢一夫
- 9・00 テレビ自動車学校「エンジンのかけ方　とめ方」飯野宏一　神戸俊吉
- 30 通信高校講座「数学1」佐藤恵
- 10・00 英語会話（再）
- 30 やさしいドイツ語　吉田正己
- 11・00 高校実力養成シリーズ「英文解釈」岩田一男

福島テレビ ⑧

- 6・10 フィリックの冒険「北極のアザラシ探し」
- 15 風小僧「逆鉾雲雀ケ原」
- 45 ニュースフラッシュ
- 7・00 ガンスリンガー・シャイアン「狙われた開拓地」
- 8・00 ポパイ「裏切られた友情」「相棒をたずねて」「世界一の船長」
- 30 週刊平凡ニュース
- 45 チャンピオンアワー「小林弘対菊地万蔵」
- 9・30 月曜日の男「恐怖の終末」待田京介　三ツ矢歌子ほか
- 10・00 夫婦百景「ある旅役者の夫婦」谷幹一　武智豊子
- 30 危険を買う男ロビンスコット「和解の短刀」

民報映画案内

（→20日）

★【平市】
★ひかり座（六・二〇）バイキングの復讐（八・一五）世界女族物語（→19日）
★喜楽館（七・一〇）サッチモは世界を廻る（八・〇五）ウェストサイド物語（→26日）
★世界館（六・四九）風速七十五米（八・二五）雑兵物語
★東宝民劇（六・三五）日本一の色男（八・二五）駅前茶釜（→27日）
★三夜東映（六・四〇）未練でころ（七・五三）真田風雲録（九・三一）恋は神代の昔から
★平日活（七・〇〇）日本の戦争（八・四五）若い東京の屋根の下（→24日）
★平東映（八・五〇）浅草の侠客（一〇・一九）晴黒街最大の決斗
★名画座（六・三五）水戸黄門漫遊記（八・二三）申訳ない野郎たち
【ナイトショウ】
☆世界館（一〇・一五）ろくでなし（→19日）
☆名画座（一〇・一五）白い南風（→21日）
※【常磐市湯本】
★湯本座　日本一の色男　社長外遊記
★三函座　舞妓はん　結婚式結婚式
★常磐日活　黄色いリボン　バラバ
★常磐座　恋は神代の昔から　用心棒市場
※【磐城市小名浜】
★国際　視界ゼロの脱出　駅前茶釜　夢の超特急
★日活　煙の王様　若い東京の屋根の下　十代の河
★東映　宮本武蔵　五人のあばれ者　ウラ付け捜査
★金星座　新吾十番勝負　暴力団
★銀星座　真紅の盗賊　放浪の剣豪　夜の夜（→19日）
地球座　舞妓はん　続新悪名
★映子さんちょっと
※【勿来市植田】
★うえた館　赤い靴とろくでなし　嘘　勝利者
★中央館　妻という名の女たち　あの娘に幸福を　東海道珍道中
★菊多館　新吾二十番勝負　暴力団
★植田ロマンス　ハタリ　第七機動部隊
※【四倉町】
★四倉国際　浪人街の顔役（→20日、商店会貸切）
★四倉文化　千客万来　残酷の河　風の線（→20日）

平市八地区の青年野球

青年連絡協議会（会長塩長一氏）の親善野球大会は二十五日午前八時から草野中、六小校庭に八チームが参加して行なう。

あすの運勢

小川石渕

八月二十日（火・友引）

【1月生】月の裏側にいる如き静寂面に朗報
【2月生】力に応じた荷持で見栄で無理するな
【3月生】一石二鳥と虫の良い考えは二鳥失う
【4月生】不安あれど先行き明るし心配するな
【5月生】努力惜しむな花咲き実も結ぶ運あり
【6月生】何にとなく感情高ぶりいらいらせん
【7月生】へたに行動せば孤立する恐れあり
【8月生】好意を持って却ってぬれ衣を着る
【9月生】安定性を欠く現状を守るが賢明なり
【10月生】つねに心の中におびえる傾向あらん
【11月生】一人悩むより先輩目上に相談せよ
【12月生】好調の波あり、チャンス逃がすな

浜通り農村青年活動家会議開く

全日農県連青年部主催で三十一日午後一時から一日まで、常磐市中央銀座エビス旅館で「浜通り農村青年活動家会議」を開催する。申し込み先は常磐市三函二八七大林哲也氏方、会費は宿泊料七百円、〆切りは三十日、講師と演題はつぎのとおり

▽農山漁村文化協会常任理事浪江げん氏①新産都市と住民②農民いじめの固定資産税値上げと斗おう③予算書、決算書のみかた、とりくみ方▽米価審議会委員新妻恵直①転換期の農政と農民の斗争▽大河原一次参院議員▽松井政吉衆院議員

斎藤代議士常磐後援会結成　常磐市後援会結成会は十八日午後五時から同市湯台常磐炭鉱保養所静風荘で行なわれた。参会者二百五十余人、つぎのとおり執行部役員を選出したが、幹事は地域別におくことになり追って人選する。

▽会長白石初太郎▽副会長白土正義　駒木根定之助▽会計御所脇真平　青木勝雄▽監査橋本春雄　洞原為安▽事務局長松原兆雄

100貨店

八丈島見物の客を乗せた四発プロペラ旅客機が、東京に向かって帰る途中に遭難し、搭乗の19人全員が絶望視されている。沖縄で客船が沈没して行方不明、死者など百人を出すという痛ましい事故が重なり話題をさらっている。この飛行機はインドネシアから買い入れた中古機だったそうだがこういう事故がおきてみると空の旅はちょっとしぶりがちとなる。事故は別に飛行機や船だけに限らず、三河島のような列車事故すらおきるのだから、とりわけ空や海の旅をおそれる必要もないのだが、逃げ場を考えるとよりこわく感ずるのは当然である。甲子園球場に盛高選手の応援にかけつけるためはじめて飛行機に乗った人の話である。「私の隣りに航空自衛隊の人が乗った。その人はアメリカにも飛行機で行ったそうだが、無事に大地を踏むたびに、ほっと胸をなでおろす気持だと言っていた。飛行機に乗るときは非常口に近い両翼の近くの座席に乗るのが安全だと教えられた」という。もっとも始めて飛行機に乗ると、どこかの社長さまになったような態度をとるので滑いっぱいらしい。きれいなホステスが持参するキャンデーをどのくらいとったらいいだろうとか、椅子を動かすボタン、照明ボタンの押し方、WCの使い方バンドのしめ方など、やはりはじめはわからぬことばかりで乗っていてもおちおちするそうだ。これがたまだま帰りの時に数人一緒になり、団体旅行の気分になると、がさばった気持ちになるという。そこで察せられるのは、ローカル線のサービスとして、このヘロン機も団体旅行気分の頂点に達したお客たちから重返り飛行でも要求されて、不覚をとったのではないか、とも想像されていることである。

（龍人）

お写真　館林　下園公平　電三三九六

貸し　倉庫　自動車の便よし　鉄筋コンクリート（耐火設備）　委細面談　連絡先　平市磐二五八〇へ

アパート新築完成▽六畳、三畳▽ガス、水道、便所付▽駅から五分　▽連絡先　電（平）二三四一

事業拡張のため緊急募集
▽男女製パン工　若干名　経験のある方は優遇します
▽女子事務員　一名　高女卒、各種保険有
ベーカリー　東京堂　平市才槌小路　電五〇〇〇

女子社員募集
一、年令　各二十才前後
一、事務員　高女卒　二名
一、店員　十名
一、純喫茶マイソール（ウエートレス）　二名
通勤可能の方　委細面談
ご希望の方は履歴書に写真を添えて希望職種を記入の上ご来社下さい
申し込み所　スズカン人事課　平市一町目店へ
洋服のデパート　スズカン

叶多医院　産婦人科　叶多信之　内科　小児科　松本勝衛　平市二丁目　電話二三五五番

大河内病院　内郷市御厩町　ヘルスセンター一隣　電話（平）6761・2588番
労災指定病院　更生育成医療
整形外科　月村泰治　大河内一郎　大河内令子
内科・小児科　橋本辰彦　小野智正
レントゲン科
・基準看護・基準給食・基準寝具

金融・質　勿来商事　平市菱川町　電五四九八

サントリー　スタンド　リラ　平・田町　電6324

音楽とコーヒーの店　ぶるぼん　女店員募集　平市田町　電六三五

皮膚科・泌尿器科・性病科　木村皮膚科医院　入院応能　平市材木町三〇（聚楽館向入る）電六六三