夕刊 いわき民報
発行所 平市田町63
©いわき民報社
社長 野沢武蔵
電話 (代表) 4161
振替口座(郡山)4028

新鎌田橋の架橋など申請へ

国道6号線 40年春の完成目指し

建設省は平市鎌田地内の国道六号線の新設ルートを決め、二十六日から九月九日まで磐城国道工事事務所と平市役所土木課で地元関係者に縦覧の上、いよいよ建設大臣に事業認定を申請する磐城国道事務所は申請書の認可を九月末までと見込み、十月から関係者と土地買収、家屋移転について協議、本年度中に買収移転業務を終え、三十九年春から新鎌田橋の架橋と国道新設工事を平行して着手、四十年春の完成をめざしている。この事業認定申請は土地収用法第十六条の規定に則ったもので、三十二年度に計画以来、一部地元民の反対で再三ルート案が練られたが、この申請ルートを最終決定に持ち込んだもの。

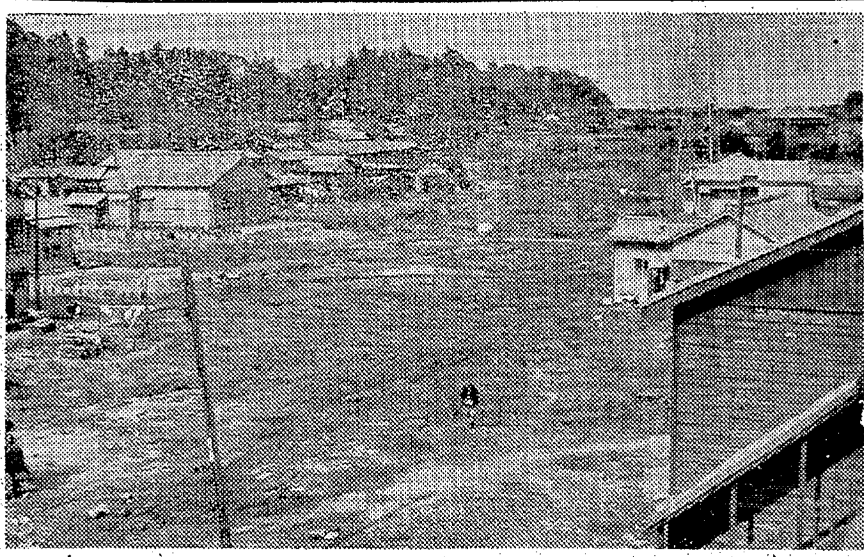

【この先に新鎌田橋をかける】

鎌田山割って神谷農協と結ぶ

最悪の場合は土地収用法でのぞむ

申請ルートは平三小前の二十四㍍道路(御台境—草野線)と夏井川に橋(新鎌田橋)をわたした(平神橋下流四百㍍)鎌田字大角から岸、寿金沢、下川原を含む幅員十五㍍(歩道各二㍍、車道十三㍍)長さ七百八十㍍の国道で、弘源寺西側を通って陸橋をわたり寿金沢から神谷農協裏を経て新国道に至るルート。東京と仙台を結ぶ新六号国道の要衝で、現在の国道は幅員が狭く、屈曲激しい急勾配なため、交通機能を著しく阻害して新国道の早期着工がのぞまれ、とくに新産都市指定によりその重要性が倍加、新国道開通は常磐地区はもちろん県当局の督促するところとなった。建設省としても三十六年度からの五カ年道路整備計画に基づき、同地区の工事を本年度用地買収、来年度始め着工、あくまでも四十年春までに完成させる予定。これまで地区土地家屋の所有者の一部で反対期成同盟会を組織測量などの立ち入り拒否、買収額路線の変更を要求するなど円満な妥結が至難な状況にあるので最悪の場合は収用委員会の裁決を受けて事業を進める強い態度でのぞんでいる。

この縦覧の十五日間に異議のあるものは意見書を提出すれば県知事を通じて建設大臣に提出されるこれまで地元民の要求して来たルートは①建設省案のさらに下流に新架橋、弘源寺の西側に迂回して新国道に結ぶもの②同じく弘源寺下にトンネルを掘って新国道に結ぶ二案だが、建設省としては申請案より架橋を下げると橋長が伸びて経費がかさむほか用地買収対象が増える②案はトンネル工事に工費がかさみ現国道と平面交差になるためと、地区民の犠牲を最少限度にとどめるねらいで申請案に決めたいといっている。また地元民が直線道路を要求しているが、これは犠牲者が多いこと、直線道も新国道と交わるところではカーブをつくることをあげ、申請案のカーブは半径二百㍍のゆるやかなものだから交通には支障がないという見解に立っており、いずれにしても最終的ルートを公表、これに基づき施工に踏み切る段階に来た。

久しぶりに二万円の大穴 平市八月競輪後節の二十五日第六レース(5—4)で久しぶりに二万一千三百八十円の大穴が出た。該当券は五十枚。

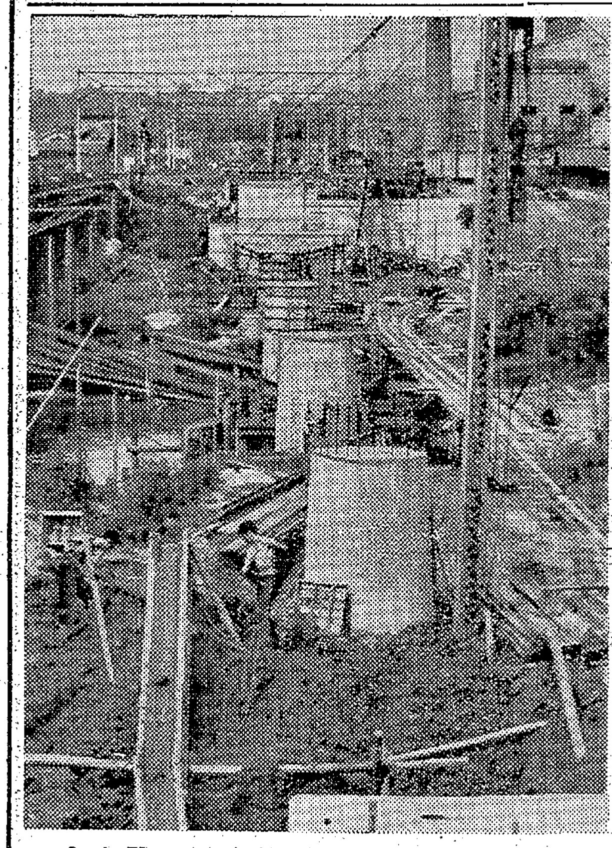

常磐線の電化工事着々進む

来年12月 平、草野間が複線に

新鉄橋、トンネルは年末開通

常磐線の電化工事は着々と進み、十月一日から準急ときわ全部を電車に切り替え、常林山トンネル、夏井川新鉄橋は十二月二十一日から開通、平—草野間の複線開通は来年十二月が予定され草野駅には電留線を新設するなど、平—仙台間が電化される四十二年度を前に急ピッチで進められている。

【㊧下部構造がほとんどできた夏井川新橋梁】

常磐線平—草野間(四・五㌔)の電化工事は現在架線用ポールの建設を急いでおり、九月いっぱいで電化工事を終え、十月一日からのダイヤ改正と同時に準急"ときわ"が全部電車化されるので、最終電車(準急ときわ)を草野駅構内まで運行、電留線に停車させておく計画。また現在着工中の夏井川橋梁(延長百五十一㍍)の下部構造はほとんどでき上がり、十一月までに完成させるとともに、十二月二十日までに新橋梁に線路を布設し、現在使用中の旧橋と旧堂山林トンネルの改修に直ちに着工来年十二月には平—草野間の複線運転が実現する予定。

平以北の常磐線電化、複線工事は、平—草野間で本格的に始められているほかは、平—仙台間にあるトンネル二十七カ所のうち、完成したのは平—富岡間のわずか七カ所だけで、現在着工中は竜田—富岡間の金山トンネル(延長一・八㌔)だけ。しかもこれらはこれまでのトンネルが古いので、別に新設したものばかりで、単線電化にしても仙台までの開通は四十二年ごろになるのではないかと見られている。

現在工事を急いでいる平—草野間は昨年工費五千九百万円で着工新設した堂山林トンネル(延長二百四十一㍍)は既に完成し、ことし三月から八千万円を投じて着工中の夏井川橋梁は橋台二基、橋脚四基の建設を終え、橋桁架設を待つばかりとなった。基礎工事は岩盤までの距離が長いため、延長三十二㍍、外径五十㌢の鋼管杭を橋台の基礎に十五本、橋脚に八本ずつの計六十二本をぶち込み、岩盤まで届かせ、橋の沈下を防いだ。橋桁は三十・四㍍のもの五連を架設するが、川巾を広くし、水量が多く流せるよう設計したため、計画洪水水位よりも一・三㍍高くしてある。現在は水位より桁下までの高さは六㍍。十二月二十日までに新橋に線路を布設して新トンネルを通じ、トンネルの東側のカーブの地点で現在線と結ぶ計画。

結局列車は十二月二十一日から新橋梁、新トンネルを通ることになり、その後直ちに旧橋の旧トンネルの改築工事に着手する。旧橋は現在延長百二十㍍だが、県からの要望で新橋と同じ延長百五十一㍍のものを建設するという。取りこわし作業もあるので、工期は約一年を要する見込み。また旧トンネル(延長二百三十五㍍)は約四千万円を投じて現在の巾員四㍍を四・七㍍に、高さ四・七㍍を五・三五㍍に拡大し、来年十一月ごろまでに完成させる計画で、十二月から平—草野間の電化、複線化が実現されるわけ。

豊間が本社優勝旗を獲得

平市八地区青年野球

平市八地区青年連絡協議会(会長塩長一氏)主催の本社優勝旗争奪八地区青年親善野球大会は二十五日午前八時半から草野中、平六小両グラウンドに八チームが参加して開かれた結果、決勝で豊間青年チームが草野青年チームを6—4で破り初優勝した。

【熱戦を展開した青年会の親善野球】

新任巡査を三署に配置

県警本部は新任巡査の配置人事を二十四日発表した。石城関係では平、勿来、磐城三署七人となっている。▽平署=国分進一、渡辺栄一、寺島徹男▽勿来署=高野藤雄、金井彰紀▽磐城署=石井一、上遠野憲夫。

寸言

▼新国道六号線の予定地もきまり、新鎌田橋もかけられる。新産都市づくりは急ピッチで動き始めた。

▼磐高出身の選手が県体重量あげに新記録三つ。お家芸が万丈の気を吐いて、来年のオリンピックが楽しみ。

▼草野までの電化も急ピッチ。

天気予報 (小名浜測候所発表)

玉半提供 電五〇三一

【今晩】北よりの風、曇りがち。【あす】東よりの風、曇りがちで時々にわか雨。【海上】今晩、おだやか、見通しの悪くなることもある。あす多少風波があり、のち風波がでる。

背広は技術がお買い物です
注文洋服専門店 佐川洋服店 平・3丁目内 電2418

新しい魅力を創るメガネ!
玉屋メガネ
平市二丁目 TEL・2810

ベビー・パンティとは変ですね
細ヒモのかわりにマジックテープを使ったベビー・パンティ。眠くてむれないベビーネット。どちらも最新式のおむつカバーです。
ベビーパンティ 三一〇円—三八〇円
ベビーネット 二三〇円
まきオムツ 一五〇円
ベビー腰当て 二〇〇円
オムツカバー 一〇〇円—六二〇円
ベビードレス 五五〇円
募集 女子レジスター係二名 女子販売員二名 いずれも小名浜在住の方
平市 藤越

大河内病院
内郷市御厩町 ヘルスセンター隣
電話(平)6761・2588番
労災指定病院 更生育成医療
整形外科 月村泰治 大河内一郎
内科・小児科 大河内令子 橋本辰彦
レントゲン科 小野智正
基準給食 基準寝具 基準看護
正看・准看 若干名募集

四四三一 四四三二
出前の酒 喜庵

元祖まんじゅう もなか 平五萬石
本舗 紅小路 新光月 電(平)四六〇九・四三二四

会津清酒 大和川(やまとがわ)
平市材木町 大喜多や 電3722

建築の設計と施工
木造モルタル・ブロック・鉄筋建築一般
みなさんの家のお手入れ方法や法規を掲載しますからお役に立てて下さい
"台風のシーズンですがお宅の屋根やヘイに異状はありませんか"
○お電話あり次第お伺いいたしますみなさんの相談相手としてお気軽にどうぞ
斎藤建設工業株式会社
平市仲間町 電5864・6911
出張所 磐城市折戸 電7764

新産都市造りは報徳仕法で
報徳会館　報徳社全国大会開く

第五回全国報徳社大会は二十五日、新装成った内郷市報徳会館で行なわれた。静岡はじめ全国各地から五百人といぅかつてない大勢の社員が集まり主催者を感激させた。戸塚九一郎社長が急病で出席できなかったが、中山労務理事のあいさつに次いで野木力行会報徳社長があいさつ、報徳仕法のおかげで力行会が若い世代の社員を中心に、ますます発展している現状を説明、モクサンが天下の三越デパートから認められ、そのため報徳会館の調度品も、いっさい三越と取り引きし、モクサンの前途に大きな期待をかけている事情を始めて明らかにした。

次いで木村代議士、荒井平市農務課長、根本遺族会会長、鯨岡観光連盟事務局長らが来賓祝辞をのべ、ともに"新産都市づくりはまず産業振興の基盤づくり、人づくりが大切で、報徳仕法の力にまつところが大である"と結んで盛んな拍手を受けた。なお報徳仕法で相馬藩の窮乏を救った富田高慶先生の末孫、富田平工校長も出席、あいさつして注目された。

昼食のため一たん休議、午後二時から大日本報徳社副社長、東大農学部長、農林省農業総合研究所長の神谷慶治氏の記念講演に移り二時間にわたって、現代の農業問題と報徳思想を中心に、農業基本法生みの親だけに、これからの農業はどうあるべきか?に見事な解答を与え、多大の感銘を与えた。

次いで協議事項に移ったが、経済と道徳思想を強調する報徳思想の普及、一日十円貯蓄の励行、社員の小さな親善運動の励行など、報徳運動をさらに盛りあげることを決め、宣言文、決議文を採択して午後六時すぎ閉会した。

社員一行は二十六、七の両日、観光バスで相馬の富田高慶先生の仕法地をたずね、松島、飯坂、スカイラインなど県内の観光地を視察する。

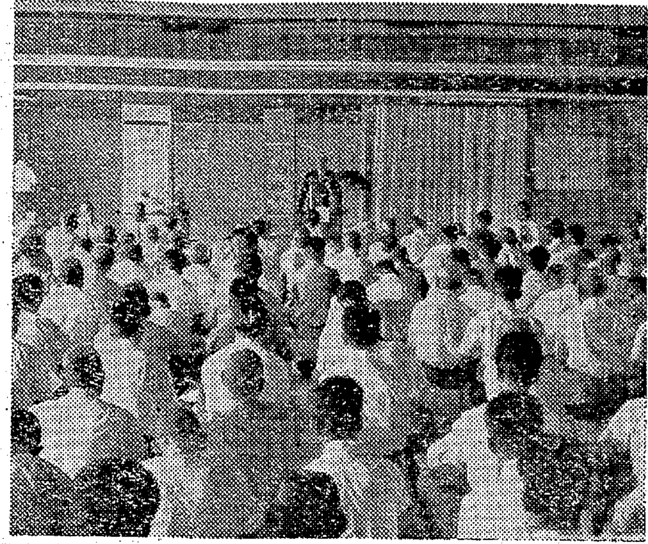

【報徳会館大広間での報徳社全国大会】

平チームが初優勝
県下十四市親善野球

第八回県下十四市親善野球大会は二十四、二十五の両日平市の市営球場、平工、平商の三球場に十四チームが優勝をかけて熱戦を展開、二十五日は準々決勝に勝ち残った八チームが争った結果、3－1で平市役所職員チームが郡山市を破り初優勝を飾った。戦績次のとおり。

▽準々決勝
郡山1－0白河
相馬2－1磐城
常磐8－0若松
平12×－0須賀川
▽準決勝
郡山6－4相馬
平1－0常磐
▽決勝

平	000201 00×	3
郡山	100000000	1

▽最優秀賞＝山形友征（平）▽敢闘賞＝溝井康之（郡山）

【初優勝した平市チーム】

大東相互など準決勝へ進出
勿来の事業所対抗野球

勿来商工会議所主催の事業所対抗親善野球大会は二十五日、勿来中、同一小、勿来高の三グラウンドに十六チームが参加して開き、大東相互、常磐火力、錦加工が準決勝に駒を進めた。準決勝、決勝は九月一日植田小で行なわれる。なお三森鉄工所、磐城造林の勝者も準決勝に進む。

新産都市と商工業関係討議
四倉町で振興大会

【既報】四倉町商工会主催の四倉町商工業振興大会は二十六日四倉観光センターで開いた。町内各層代表百人のほか来賓鈴木町長、木村代議士、永山県商工課長補佐、佐々木商工会県連事務局長らが臨席して午前九時半開会。木村代議士が祝辞を兼ねて常磐地区の新産業都市の意義と地元関係者の受け入れの気構えについての話があり四倉町商工業の発展策について四つの分科会に分かれて討議した。

【四倉町商工業振興大会－壇上は木村代議士】

木村代議士が自民党総務に
強化異動で選出

衆議院議員木村守江氏は自民党東北代表総務に選ばれ九月三日就任する。これまで東北代表総務は椎名悦三郎（岩手）と石田博英（秋田）両代議士だったが、自民党の七月人事の一環として総務陣強化のため異動が行なわれたもの。

平クラブ圧勝
県下RCゴルフ大会

県下ロータリークラブ親善ゴルフ大会は二十一日磐梯カントリークラブで開き、平ロータリークラブが圧勝した。
▽優勝田中克夫▽準優勝荒井政江▽一等岡田健治▽四等田中春雄

県下12市職員親善卓球大会
来月、湯本高体育館で

県下十二市職員親善卓球大会は来月七、八日常磐市湯本高校体育館で開催する。試合方法は個人戦と団体戦とし要項はつぎのとおりである。
▽団体戦初日、A・Bブロックの三位までのチームで決定トーナメントにより決勝進出なる。
▽個人戦二日目、男子は一般（三十歳まで）壮年（三十歳以上）女子は年令を区分せず、また課長級以上の特別試合と四つに分類して行なう。
▽団体戦の一試合の種目は男子シングル四、女子シングル二、男子ダブル一、女子ダブル一、混合ダブル一の九種目、各種目とも三セットとする。
▽個人戦組み合わせは第一日目終了後主将会議を開いて決める。試合は三セット、前年度の優勝者は出場できない。
なお十年連続出場選手の表彰などがある。

塙組会長を選ぶ
呉羽労組の新役員

呉羽労働組合は三十八年度の組合役員を次のとおり決めた。
▽執行委員長　塙寅（新）▽副執行委員長　田中秀次▽書記長　成田幸作▽執行委員　山際進一　熊木重次　菊池正　中島央　小沢一成　石川彦市　堀江正男　坂内信男

くらし随筆
言いたいこと
薬谷伸六郎

釈迦が、くしながら城外、沙羅双樹の樹陰に身を横たえまさにねはんに入り給うとき諸々の弟子達が集まってきて嘆き悲しんだ。このとき釈迦は言ったという「汝等弟子達よ、悲しむことはない。わたしはこの世の中で、既に言いたいことは言いつくし、行ないたいことは行ないつくした、たとえ肉体は灰と化し、形は夢と消え失せても、法身となってあの世に生きるのだ。我が教えを信じ我が法を行なう者の中に、永遠に生きるのだ…」と。

◇

凡夫の身の悲しさは、言いたいことを言わなかったり、やらなくてはならないことをやらなかったりするのはまだよい方で、言わないのがよいものを言ってしまったり、やってならないとわかっていても、つい手出しをして、赤面したり、頭をかいたりすることになってしまう。しかし凡庸の気楽さというものもあって、ここ十何回か書かせてもらったことどとは愚にもつかない放言雑語であっても、私にとっては充分よい気分なものである。

◇

ところで、世の中は青い眼鏡をかけて見れば、青く見えるし、赤い眼鏡をかければ、赤く見える。堀り下げれば泥水も濁くというもの。しかし幸いにも、私のかけている眼鏡は、すき透って明るいということ、ただそれだけがとりえのつもりである。

いやいや、こんなことを言うと、あのカメラのシャッターが切られる直前の、威勢をはったポーズが連想されるというものである。（湯本二小校長）

市況
魚類

（二十五日午後－二十六日正午）
二十六日の小名浜港は、釣りガツオと巻網のカツオが出回った。
【小名浜港】一本釣り船二隻　巻網船一カ統　小舟三十五隻
▼釣りガツオ　二万三千二百キロ（中）一〇六（小）八四－五五▼カツオ（巻網船）九千六百キロ（大）一四〇－一三六（小）一〇〇－九五▽ソーダカツオ　三千百キロ　三八▼キメジ　二百キロ　一五二▼アナゴ　百十キロ　二三〇－一九五▼スズキ　二百キロ　五六〇－二五五▼小シビ　百キロ　一〇五－九〇▼アワビ　百六十八キロ　六五〇－五八五▼カイヤキ　四百七十八コ　一〇八－九〇（コ）
【江名、中之作港】水揚げなし

野菜

▼ホウレン草　二三－二〇（東）
▲菜類　七－一（〃）
▼ニンジン　六〇－二五（キロ）
▼ゴボウ　三〇－一五（〃）
▼ネギ　一三－一三（東）
▼大根　二三－一五（キロ）
▼タマネギ　四七－二五（〃）
▼サツマイモ　四五－二〇（〃）
▼ナガイモ　一七〇－一二〇（〃）
▼バレイショ　一八－七（〃）
▼サトイモ　一二〇－一〇〇（〃）
▼キュウリ　八－一（〃）
▼タマナ　一五－一〇（〃）
▼ナス　一〇－三（〃）
▼トマト　二七－一〇（〃）
▼ニラ　一〇－五（東）
▼葉ショウガ　三三－一五（〃）
▼モヤシ　三〇（キロ）
▼ピーマン　二五－一〇（キロ）
▼枝マメ　二七－一〇（東）
▼ナタマメ　四五－一五（キロ）
▼カボチャ　二五－五（〃）
▼玉子　一四－一二・五（コ）

果物

▼リンゴ　五五－三〇（キロ）
▼ナシ　五〇－二〇（〃）
▼ブドウ　七五－二五（〃）
▼モモ　九〇－三〇（〃）
▼スイカ　八〇－二〇（〃）
（丸平青果市場調べ）

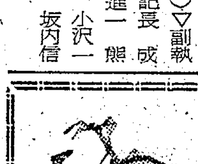
軽快で丈夫な…
乗り心地のよい自転車！
通学に！通勤に！
ノザワの自転車を…
門馬自転車店
平市六丁目　電2551　自宅　電5285

卸小売　いわきあられ本舗
味覚堂
平市古鍛冶町　電三九二三

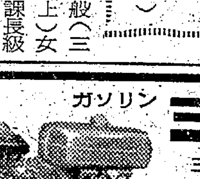
ガソリン　三菱メイキエンジン　工業用
三菱かつらエンジン
ダイヤディーゼル
土木建設機械　部品・修理
株式会社　興和商会
平市南町　電3746・6845

DPの専門店
平市二丁目　くわな
電五二六九

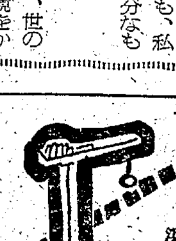
普通特殊　専門販売
浜通り唯一の　修理工場
石城計量社
平市かじ町　電3468

佐藤産婦人科医院
院長　佐藤稔
平市南町　電二七二五

社員募集
男子営業部員　若干名
高校卒又は同等以上の学力のある方
待遇　諸手当多し優遇す
希望者はペン横書き履歴書、写真　卒業成績証明書各一通を九月五日までご郵送下さい
面接日は通知します
Sharp
早川電機株式会社
東北シャープ月販株式会社
平営業所
平市大町三〇　TEL・四〇八二・六七〇五

社員募集
男子社員　二名
女子社員　二名
資格　新高校卒又は旧制中学卒以上　十八才－三十五才まで
給与　当社給与規定による　社会保険制度あり
ご希望の方は自筆履歴書をご持参下さい
郡山ホンダ販売株式会社平支店
内郷市御厩町前田　電（平）六五三三

事務員　スタンドマン　募集
一、募集人員　若干名　二、年令　（男）十八才以上二十五才迄（女）十八才以上二十三才迄　三、学歴　新制中学卒以上の者　四、その他　通勤可能の者
右希望者は履歴書（自筆のもの）及び写真を左記あて提出して下さい（厚年、健保、失保加入）
東亜石油特約店
勿来植田商事株式会社人事課
電話（勿来局）代表三四三一～四　本店　勿来市佐糠町八反田二十四

求人
塩販売員（男）　若干名
・高卒　二十五才以下の身体強健な方
・希望の方は履歴書持参ご来社下さい　面接の上採否をきめます
平塩業株式会社
平市四町目　電四七一七

アパート新築完成▽六畳、三畳▽ガス、水道、便所付▽駅から五分▽連絡先　電（平）二三四一

木村 ライト級ジュニア が世界新三
県体の石城勢 水泳は磐高、磐女優勝

木村選手

第十六回県総合体育大会秋季大会三日目の二十五日、磐高出身の木村岳夫選手(二〇)=明大=は重量挙げライト級で三つのジュニア世界新記録を樹立した。このほか重量挙げは高校一般とも各クラスで優勝、団体でも磐高が優勝するなどゆるがぬ強味を発揮した。この他の競技でも石城勢は水泳で男子磐高、女子磐女が優勝して県高体の雪辱を果たし、高校柔道は磐高高校相撲は小名浜水産の星野貞雄選手、軟式野球に常磐交通がそれぞれ優勝するなどめざましい活躍をしたが、重量挙げと同じく優勝候補種目の軟式庭球は一般男子が優勝しただけにとどまり、男女高校、一般女子、壮年とも敗れる番狂わせを演じた。

【重量挙げ】◇高校▽ライト級①鈴木拓爾(平工)二六二・五㌔(プレス七七・五㌔、スナッチ八五㌔、ジャーク一〇〇㌔)②吉田(内郷高)③長谷川(平工定)④志賀(水産)⑤佐藤(平工)⑥川崎(平工)▽ミドル級①大沼清美(平工定)二五〇㌔(プレス七五㌔、スナッチ七七・五㌔・ジャーク九七・五㌔)③猪狩(水産)④佐藤(平工)▽ライトヘビー級①吉田達雄(平工定)三〇〇㌔(プレス九五㌔、スナッチ九〇㌔、ジャーク一一五㌔)②村上(磐高)③大内(水産)④大坪(磐高)

◇一般▽ライト級①木村岳夫(明大、磐高出身)三七五㌔=ジュニア世界新、大会新、県新(プレス一〇五㌔=大会新、スナッチ一一五㌔=ジュニア世界新、大会新、県新、ジャーク一五五㌔=ジュニア世界新、大会新、県新)▽ライトヘビー級①渡辺泰行(中大)三五五㌔(プレス一〇五㌔=大会タイ、スナッチ一〇三㌔、ジャーク一三〇㌔)

◇高校団体順位①平工②磐高③平工定④水産⑤内郷高⑥県福工

【陸上】◇高校男子▽二百㍍①永山謙一(平工)28秒3▽八百㍍①坂本満憲(平商)2分5秒6

◇青年▽百㍍①中野久康(石城AC)12秒2②曽我(同)③増子(県羽)④山野(石城AC)

◇教員▽百㍍②松本(石城AC)③内池(同)▽四百㍍①内池三喜夫(石城AC)53秒②佐久間(同)③松本(同)▽走り高とび②松本(石城AC)⑤玉野(四倉高)

【水泳】◇高校男子▽百㍍自由形①内海剛(磐高)1分5秒4▽四百㍍背泳①手代木正弘(磐高)2分48秒7=大会新▽二百㍍平泳①小沢洋祐(磐高)3分3秒8▽四百㍍メドレー①磐高(手代木、山沢、鈴木、内海)5分5秒8▽同順位①磐高②白高③会工④若商⑤四倉高⑥福商

◇高校女子▽二百㍍平泳①坂本信子(湯本)3分40秒8▽四百㍍リレー①磐女(佐藤寿、桑島、佐藤敏、室屋)6分26秒9▽順位①磐女②白女③会女④福商

【相撲】▽高校個人①星野貞雄(水産)②木下助治(同)④片寄(同)

【剣道】▽一般個人①青戸孝裕(平)

【軟式野球】◇一般決勝 常磐交通4―0白河モーニング

【軟式庭球】
(高校男子)橋本(島)渡辺(田)4―2田子 千々松(磐高)
(高校女子)菊地(原)藤田(保)4―2斎藤 福尾(福女)
(一般男子)飯塚(高B)草野(磐O)4―2斎藤 斎藤(大芝工)
(一般女子)本柳(専)佐藤(郡)4―3大竹 八巻(女OB磐O)
(壮年)岩田(津)小荒井(会)4―3宮川 斎藤(平)

飲食店から小暴力を追放
平市 二百三十軒が協力

平市飲食業会は小暴力をなくして明るい街にしようと"見のがしません"のポスターをつくって加盟二百三十余軒が市民の協力をもとめて積極的な小暴力追放運動をくりひろげている。ゆすり、たかりはもちろん酒に酔ってからんだり、いやがらせをする人たちをなくそうというもので、平署の協力を得て業者が一丸となり強力な体制をとっている。

店内に小暴力追放のポスターを貼り、違反者はすぐ一一〇番に通報して取り締まっているが、小暴力をなくして明るい街づくりに乗り出した業者の意気込みは強く、ことしの夏まつりにもあまり悪質な酔っぱらいはみられなかった。

衛生管理者試験 平労基署は三十日午前十時から平市明治町平労基会館で衛生管理者試験を行なう現在のところ希望者は約四十人で試験科目は次のとおり。
▽午前十一十一時 労働生理▽午前十一時十分―午後零時十分 労働衛生▽午後一―二時 急救処置法▽同二時十分―同三時十分 労働基準法▽同三時二十分―同四時二十分 労働衛生法規

正面衝突 足を折る

二十五日午後一時ごろ遠野町字滝地内の町道で、東京都墨田区錦糸町一丁目、時計セールス林孝志さん(三〇)運転の小型トラックと、遠野町上根本、農業根本康雄さん(七)のバイクが正面衝突、根本さんは足を折って二カ月の重傷 原因は双方の前方不注意。

いねむりトラック衝突

二十五日午後二時四十五分ごろ、常磐市水野谷字諏訪ケ崎地内で原野町市大甕町字西迫一四〇、東邦木管株式会社運転手三島治さん(三七)がトラック運転中、前方からきた磐城市彦松ノ中一六、映画館支配人松本秀一さん(三七)の運転する普通自動車に正面衝突した。幸いケガ人はなかったが、松本さんの乗用車は前部を大破、損害約十万円。原因は常磐署の調べでは、三島運転手のいねむり運転で、時速六十㌔をだしていたらしい。

倉庫から刀剣発見

平市堂の前一七、東北製袋社長塩坂初太郎さん(六三)は自宅の倉庫を整理したところ、六百年前のものと思われる刀剣一振があったと二十五日午前、平署に届け出た。刃渡り六十六・五㌢、反り三㌢で、包清(かねきよ)作り。刀剣審査員の平市南町佐藤磯氏の鑑定によるといまから六百年前のものとみられている。

小名浜湾内で小型アジ、小サバが釣れだした。いしもちは磯原から新舞子海岸で五、六尾から十尾前後を釣っている(常磐市芝賀釣具店提供)

四倉の漁船が沈没
和歌山沖 乗り組み員全員無事

二十六日午前七時小名浜海上保安部に入った連絡によると、四倉町新町七六、吉田新平さん所有のマグロ漁船第一やよい丸(三九トン)は二十六日午前四時ごろ和歌山県勝浦港内で浸水、沈没した。原因不明。船長の勝浦町橋本熊蔵さんら乗り組み員は全員無事。

大工が盗み

磐城署は二十五日午後一時ごろ住所不定、無職志賀正男(三二)を盗みの疑いで捕えた。志賀は二十二日、磐城市古港一〇三、船大工栗沢清さん方から男物ズボンなど衣類二点(三千円相当)を盗んだ疑い。このほか恐かつ、盗みなどの余罪があるものとみて磐城署で追及している。

磐城でボヤ

二十六日午後一時十分ごろ磐城市古港、とうふ製造業小林定治さん方から出火発見が早く大事に至らず消し止めた。

好間でまた赤痢

好間村大利字板木一三八、農業橋本定さん長男心一ちゃん(六)は二十六日、真性赤痢と決定隔離された。

映画館が転業 磐城でもテレビに押され

磐城市小名浜町東映専門の常設映画館金美館もテレビ攻勢に押され、今月限り閉館。近代設備のパチンコ遊戯場に転業することになった。

平駅前に開店した松竹映画館のメトロパチンコ店切り替えにヒントを得た石城地方では二館目の転業である。

市役所OBが優勝 勿来市の官公庁野球

勿来市内官公庁親善野球大会は二十五日、錦中グラウンドで開き勿来市役所OBチームが電報電話局を6―1で破り優勝した。

有段者の碁会成績

平将棋碁楽会は二十五日優勝盤争奪第五回有段者碁会を行なった。成績次のとおり。なお優勝盤争奪第二四
▽優勝 石森重治五段▽二位 峯岸光高三段▽三位 岩田雅三二段▽四位 菊地保喜五段

車を盗みドライブ
磐城の少年、内郷で逮捕

自動車を盗んでドライブしていた少年が内郷署の交通取り締まりで発見され、緊急逮捕された。

磐城市竹町生まれ、住居不定無職少年(一九)は、二十五日午前十一時ごろマツダオート三輪車を運転常磐方面から内郷市綴町秋山地内の六号国道にきた際、交通指導を行なっていた玉川巡査が職務質問したところ、無免許運転だったので同署に連行、調べたところ、二十四日午後五時ごろ磐城市船引場二五、水産加工業鈴木英太郎さん(六三)所有のオート三輪車(二十万円相当)を盗んだことを自供したこのため同署では緊急逮捕した。

夏まつり経費を節約し寄付 磐城市養育安養院は夏まつりの経費を節約した千円を、また日本冷蔵小名浜工場でも夏まつりの経費を節約した千八十七円を二十六日、社会事業資金にと磐城市役所に寄託した。

平二小、八年続き最高学校賞
県下学生書道コンクール

七月の第十三回全国学生競書大会で地区優勝(全国第二位)した平二小で、こんどは第八回福島県下学生書道コンクールで最高学校賞を獲得、同展開始以来八年連続の偉業をうちたてた。

同コンクールは福島県教育研究会主催で毎年八月に行なっているもので、ことしの出品は三万四千点、同校では四百三十点を出品したが、特選四十三、金賞百二十九佳作百九十八点が入った。そのうち個人の特別賞に、福島県教育長賞 四年波汐玲子、書研賞 二年高浜祐子、福島民報社賞 一年くさのあけみ、毎日新聞社賞 六年吉田万里さんら四人が入賞した。

二十六日朝八時半から二つの賞の伝達式を行ない、草野仁校長から表彰状、カップ、楯などが総代の六年中島三樹さんに渡された。重なる入賞に、書道担当の草野テル教諭は「学業と共に今後も良い成績をあげるよう努力していきたい、父兄みなさま方の協力のお陰です」とよろこびをつつみきれぬ表情で話していた。

【二つの賞に個人賞を受けたよろこびの児童たち】

内郷署のバイク合格者

内郷署が二十四日に行なったバイク試験の合格者が発表になった免許証交付は二十八日午前九時から同署で手わたす。

▽第一種=谷津吉美 斎藤勝美 関根照男 岡村誠一 佐藤次男 箱崎正八
▽第二種=大平恒義 高崎福美 高木武志 鈴木佳子 小松勝利 佐藤好雄 石川憲次 吉田亨 菊池靖雄 加古勝雄 石川静男 山本豊彦 斎藤孝一 松崎愛一郎 斎藤信義 山崎幸夫 中田実 蛯名忠誠 市島邦雄

古河の林さん優勝 磐城証券杯ゴルフ

磐城証券杯争奪十八ホールストロークプレーは二十五日水石山ゴルフ場で開き、古河炭鉱の林武義氏が優勝した。成績つぎのとおり
▽優勝林武義(古河炭鉱)①高瀬浩(常磐炭鉱)②斎藤恒利(勿来)③遠藤喜貞(同和酒販)▽ブービー樋熊久世(パラドス)

さん 1426 中島安男

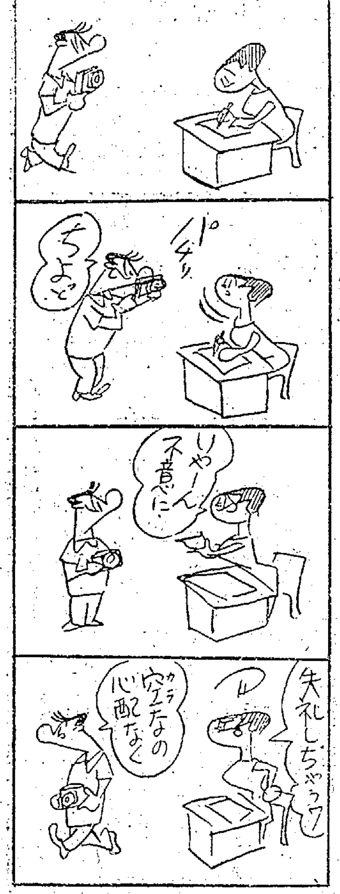

母松江儀病気療養中のところ八月二十六日午前八時二十分死去いたしました 茲に生前の御交誼を深謝し謹んで御通知申し上げます
追って告別式は八月二十七日午後二時から仏式により内郷市御厩町下宿一二三細井幹雄宅において相営みます
昭和三十八年八月二十六日
喪主 細井房夫
親戚代表 細井幹雄
崎山孝昌
根本貞治
友人代表 吉田隆治

十和田・陸中海岸の旅 会員募集
川瀬となり滝となり奔流となる奥入瀬渓流、十和田湖、リアス式海岸の代表的景勝地浄土ヵ浜―ことしも会員を募集いたします ふるってご参加下さい
期日 第1班 10月8日(火)夜―10月11日(金) 第2班 10月9日(水)夜―10月12日(土)
募集人員 50名様 (満員次第締め切り)
コース 平(10・46)北上(急)―青森―酸ヵ湯温泉(朝食)奥入瀬渓流探勝―子ノ口(十和田湖見学)―休屋(中食)―湯瀬(泊)―盛岡市内見学(中食)―宮古(泊)―浄土ヵ浜(遊覧にて見学)―宮古―陸中(急)―平(19・39)
費用 12700円 ※注・平―青森間2等寝台を利用いたします
◉全行程交通公社の役員がお世話申し上げます
◉詳細は当営業所にお問い合わせ下さい
主催 日本交通公社平営業所 平市三町目 TEL・6666―7

電話増設のお知らせ
毎々格別のお引き立てにあずかり厚く御礼申し上げます このたび電話が増設され次のようになりましたのでお知らせいたします
会計課・販売課 (平局) 五二七一番
部品課・サービス課 八四四一番
新三菱重工業(株)福島県総代理店
福島新菱自動車株式会社平営業所
平市尼子町二の三 (山徳ホテル西隣)
新社屋落成のため 販売員大募集 男女・経験不問 経験者優遇

山形のブドウも合流
お安くなったバナナに同調して種なしブドウも大変お安い、甲州に余然ヒケ目を感じないこのブドウに産地の山形も鼻高々
種なしブドウ 一〇〇匁 十円
旭りんご 一〇〇匁 六円
バナナ 一〇〇匁 十三円
サカイ食品店 平・一 電3336

お知らせ
店舗改装のため八月二十六日から九月三日まで休ませていただきます なお改装後の営業は すし 割烹のほか銀ずし自慢の天ぷら バーベキュー 秋田名物キリタンポ・しょっつる鍋 マトン焼き など飯物など季節季節の味物をそろえて皆様のおいでをお待ちしております
何卒旧に倍し一層のご愛顧をお願いいたします
平市紅小路 電六〇八二 銀ずし

NHK 第一 1340KC 26日
- 6・05 応答せよゼノン
- 15 黒潮にうたう
- 30 走れ源太
- 45 1町目1番地
- 7・20 きょうのハイライト
- 30 三つの歌 福島県磐城市市民会館で収録
- 8・01 お父さんはお人好し
- 30 民謡をたずねて 津軽民謡集
- 9・00 きょうのニュース
- 25 時の動き
- 45 海外だより
- 10・10 演芸独演会 浪曲「らくだ」梅中軒鶯童
- 45 南アメリカの自然「アマゾンの流れ」
- 11・05 お休みの前に

NHK 第二 1540KC
- 6・05 そろばん教室
- 15 中学生の勉強室「英語
- 40 基礎英語
- 7・15 ラジオ農業学校「作付の順序を考えてみよう
- 30 婦人学級の時間「NHK婦人学級のつどい」村のつきあい
- 8・00 通信高校講座①英語②数学③国語古典
- 9・00 1963年海外の音楽祭から プラハの春 解説柴田南雄
- 10・15 私の読書遍歴
- 11・15 音楽鑑賞「わたしの名曲ライブラリー」末広恭雄

ラジオ福島 1060KC
- 6・00 歌と共に幾春秋
- 15 奥様英語をどうぞ
- 45 音楽の小箱
- 7・15 ミュージッククォーター
- 30 浪曲
- 8・00 夏の夜が語る物語 第三話「悪因縁」高橋博
- 30 素人劇場
- 9・00 あなたと夜の調べ「酒・女・唄」「バラのタンゴ」ほか
- 30 夜のためいき
- 45 流れる雲とともに 新珠三千代
- 10・10 放送劇「風紋」
- 30 憩いのリズム
- 11・10 ミドナイトコンサート

テレビ NHK ④
- 6・00 泣くな太陽 小柳徹 小池正史ほか
- 30 みんなのうた石井好子
- 35 おねえさんといっしょ 十朱幸代ほか
- 7・00 きょうのニュース
- 30 私の秘密 渡辺紳一郎 藤浦洸ほか
- 8・00 歌の広場 春日八郎 新川二郎 司みどり
- 30 法善寺横丁 藤田まこと ミヤコ蝶々
- 9・00 続日本縦断「房総」
- 45 ニュースの焦点
- 10・00 東京の人 磯村みどり 牧紀子ほか
- 30 アメリカの中共政策 ヒルズマン国務次官補にきく
- 11・30 夜の随想

教育テレビ ⑩
- 6・15 そろばん教室「わり算の位取り」
- 30 英語会話
- 7・00 ピアノのおけいこ 高木東六
- 30 農業教室「児玉徹夫」
- 8・00 教養特集 吉田光邦 森下寿ほか
- 9・00 テレビ自動車学校「発進のしかた」飯野宏一
- 30 通信高校講座「数学Ⅰ
- 10・00 英語会話 田崎清忠
- 30 やさしいドイツ語 吉田正己
- 11・00 高校実力養成シリーズ 岩田一男

福島テレビ ⑧
- 6・10 フィリックスの冒険「インカの宝」
- 15 風小僧「逆襲雲雀ケ原
- 45 ニュースフラッシュ
- 7・00 ガンスリンガー・シャイアン「シャイアン殺人事件」
- 8・00 ポパイ「オリーブオイルの夢の散歩」「ポパイの作った夢のまんが映画」「坊やガンバレ
- 30 週刊平凡ニュース
- 45 チャンピオンアワー「渡辺亮対高橋美徳」
- 9・30 月曜日の男
- 10・00 夫婦百景「標札」
- 30 危険を買う男ロビンスコット「第二の殺人」

100貨店

大げさに言うと、農業は滅亡寸前にある。つまりあととりがいないからだ…農業基本法生みの親の一人である神谷東大農学部長のお話。半永久性とみられた農業の余命が50年という。いまのままでゆくと農家戸数は現在の五分ノ一、百五十万戸となり、経営面積も七反程度となるから八十四万町歩で、のこり五百万町歩は荒地となる計算だという。原始時代に近い農法じゃあととりもいなくなるというもの。日本の農業は上中下にわけると、下の中くらいまで技術が進歩したが、アメリカは上に伸びようとしている。農基法のねらいは、構造改革というムズかしいことをいってもわかりにくいが、カンタンにいうと、まず売れる農作物(ビタミン、タンパク、デンプンの順)をつくるという選択拡大、それに農業技術をいっきにアメリカ並みの上にもっていくのがねらいである。話は前後するが、ソ連もアメリカもプラントステーツ(企業体国家)従業員社会になりつつあるということ。誰もかれもがサラリーマンになっている農家に行くよりサラリーマンの嫁になりたがるのも時代の流れである。しかしこの世界的傾向に逆行しているのが農民—農家である。農業とプラントステーツの調節こそ今や世界的な課題になってきている。ところが日本は農基法によってこの点に対してもハッキリと、農業は家・社会を主体としてファミリーステーツとして進むことをうたっている。だが農業は大きな社会の中で考えると、農家の私有物ではなく、社会的な施設であるから、それを発展させるために努力せねばならない。どうすればよいか？細く長く(小利小安)の農業を太く長く(大利大安)するには"報徳仕法"が一番だという。なるほど農は徳の始めである。(龍人)

あすの運勢 小川石洲

八月二十七日(火・先負)

【1月生】プロポーズに好機のチャンス失うな
【2月生】多少の不安あるも心配なし活気あり
【3月生】広野を行くごとし精神に動揺多し
【4月生】とび入りの用件に予定の変更やむなし
【5月生】良すぎる言葉に油断は禁物要慎重
【6月生】相手に利用されかえってチャンス
【7月生】態度ハッキリと悩みのタネつくるな
【8月生】取り越し苦労するな、人生はこれから
【9月生】思い切って行動せよ感情に走るな
【10月生】精神に動揺あるも心配する程でなし
【11月生】先方に心境を打ち明ければ案外順調
【12月生】目上の意見参考し得るところあり

勿来で赤ちゃんの健康診断

勿来市役所は次の日程で赤ちゃんの検診を行なう。時間は午後一時から三時。▽八月三十日 関田地区(永井医院)▽九月二日 窪田地区(勿来公民館)▽三日 山田地区(山田公民館)▽四日 植田地区(植田公民館)▽五日 川部地区(川部青年研修所)▽六日 錦地区(錦公民館)

民報映画案内 (→27日)

※【平市】
★ひかり座(七・二〇)突撃ヤンキー部隊(九・〇〇)スカベンガ(→26日)
★聚楽館(七・一〇)サッチモは世界を廻る(八・〇五)ウェストサイド物語(→26日)
★世界館(六・四五)タッチ旅行(八・二五)雑兵物語
★東宝民劇(六・三〇)駅前茶釜(八・二五)日本一の色男
★三夜東映(六・二六)海道一の鬼紳士(七・五六)青春の波紋(八・四二)武士道残酷物語
★平日活(六・一二)現代っ子(八・三七)男の紋章(→3日)
★平東映(七・〇五)ギャング同盟(八・二五)雲切獄門帳(→26日)
★名画座(六・一六)パリの化猫(七・〇六)怪談生娘吸血魔(八・五四)怪談異人幽霊
【ナイトショウ】
☆世界館(一〇・一五)情欲の谷間(→27日)
☆名画座(一〇・一五)夢を失わず(→27日)
※【内郷市】
★第二いわき 悪名市場 てなもんや三度笠 続飛車角
★綴映劇 マルガ エルシド
※【常磐市湯本】
★湯本座 駅前茶釜 若い仲間たち うちは祇園の舞妓はん
★三函座 てんやわんや次郎長道中 対決 視界ゼロの脱出
★常磐日劇 アイラブ・ユーラブ ジャングル横丁 ラブハント講座(→26日)
★常磐座 秋田おばこ 孤眼一刀流 巨船ネスサブリ
※【磐城市小名浜】
★国際 イチかバチか 私を深く埋めて 伸びゆくスライドファスナー
★日活 肉弾最前線 静かなる暴力 銭と女に弱い男
★東映 お化粧ぐも 利根の朝焼け 薩陀峠の対決
★金星座 男一匹道中記 男の盃 親分を倒せ
★銀星座 太平洋航空作戦 サビーヌの掠奪 幽霊島(→26日)
★地球座 あの橋の畔で 二人で歩いた幾春秋 私は二歳
※【勿来市植田】
★うえた館 二人で胸を張れ 交換日記 破れ傘長庵
★中央館 花の咲く家 彌次喜多道中 鳥育ち
★菊多館 雲切獄門帖 孤雁一刀流(→27日)
★植田ロマンス 太陽は一人ぼっち ブルーハワイ(→2日)
※【四倉町】
★四倉国際 黒の報告書 飛車角 伝七捕物帖女狐小判(→26日)
★四倉文化 ガラスの中の少女 あじさいの歌 絶唱(→27日)

ゴルフ場臨時キャデー募集

一、年令 十七才以上四十才位迄 数名
二、給与 年令により日給三〇〇円～三五〇円
三、期間 十一月末日迄
四、なるべく平・好間、内郷、三和住居の方
五、通勤(平駅前～水石山通勤バス運転)
六、有閑婦人のアルバイト歓迎します
右希望者は大至急左記においで下さい

水石山ゴルフ倶楽部 平駅前(常磐交通二階)

ハカリは藤森

女子 事務員と電工急募▽年令二十五才以下▽通勤可能な方▽ 履歴書持参 常磐市表町通り 吉村電気商会電三〇二三
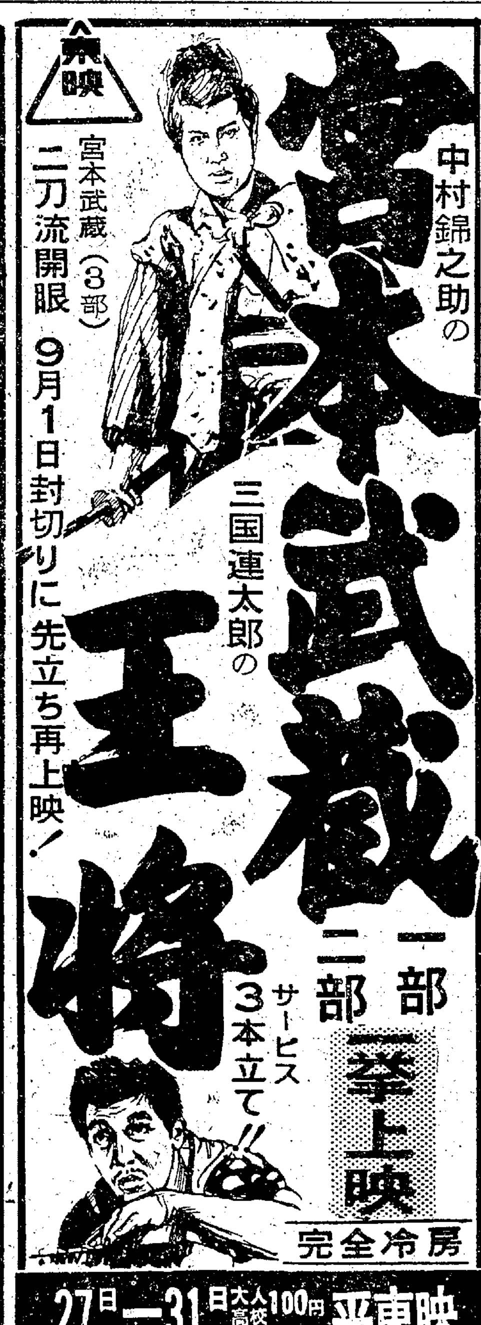
宅地 分譲▽磐城市内▽五十坪前後から▽坪三万～四万▽交通便よし 委細面談 連絡先 電(磐城)二七七三