夕刊
いわき民報
発行所　平市田町63
©いわき民報社
社長　野沢武蔵
電話　（代表）4161
振替口座（郡山）4028

ナカヤの特選
紳士服と替ズボン
各種取り揃え
ナカヤ
平3620

日曜特集

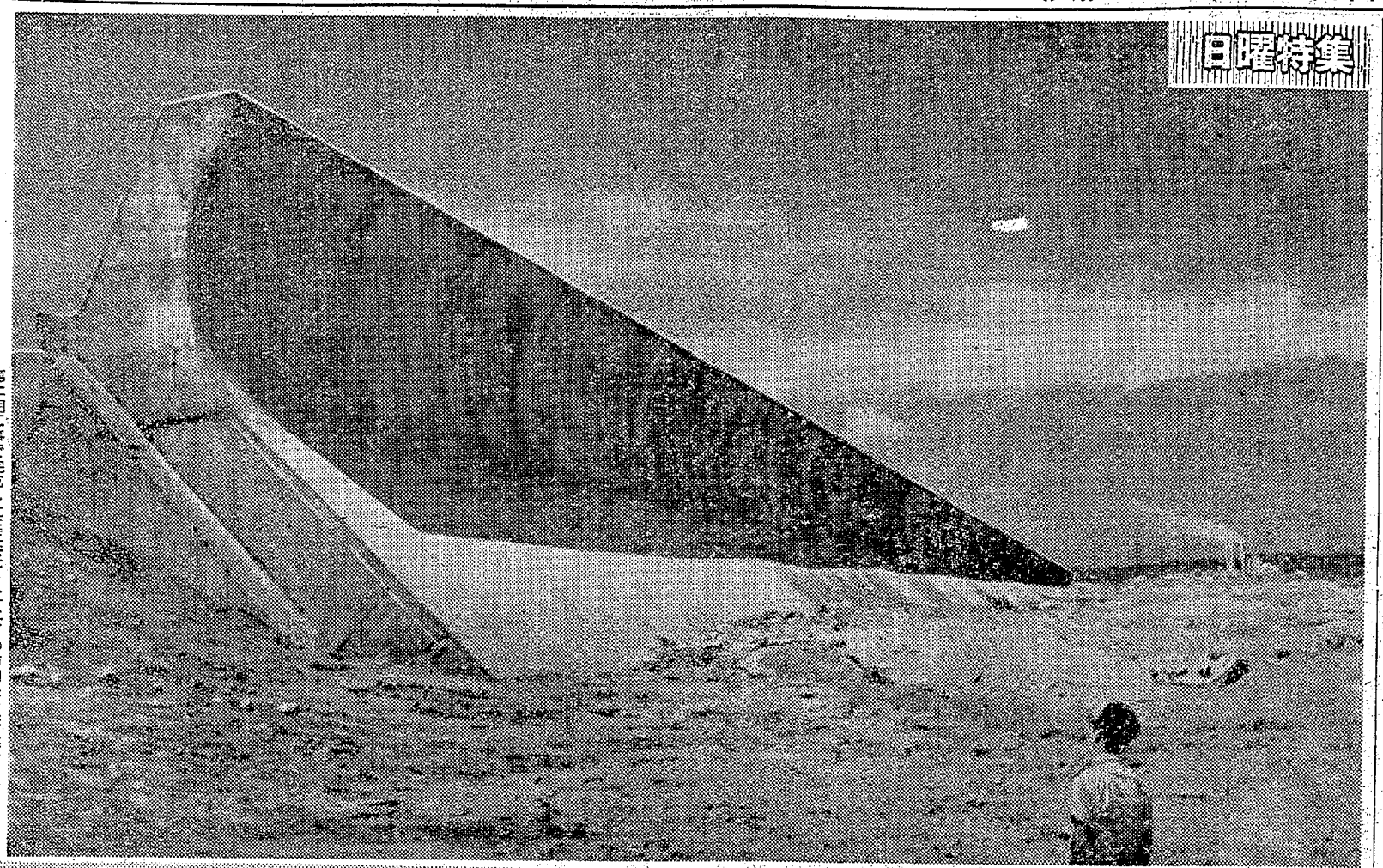

第二期工事で完成した延長三百八十二㍍の防潮堤、来年度中には小沢商店前から火力発電所まで連なる堅ろうな防潮堤が完成する

臨海工業地帯へ前進

勿来海岸　急ピッチで進む防潮堤工事

県では約二億円の工費を投じて三十九年度から四カ年計画で勿来海岸関田、須賀地内に災害復旧（防潮堤築設）工事に着手することで三年目に入った。この工事は新産都市指定によって一段クローズアップされたが、築堤完成によって、広大な臨海工業地帯が約束され、住宅も高潮や、風浪から守る、いわば基礎づくりとなるものである。

第一期工事延長百七十㍍は三十六年度に、第二期三百八十二㍍は昨年十月に完工。いま第三期工事中で、関田町障子川と南町御城前三百十㍍の築堤を進めているが、約六十人の労務者が両側に分れて間断なく作業、地下一㍍を掘り下げて基盤を固め水位から六㍍二〇の高さの湾曲した築堤となるので、アイオン台風級の風浪、高潮にもビクともしないというがんじょうなもの。十一月中に完成見込みだが引き続いて第四期工事約三百㍍にかかり総延長一千百六十㍍の防潮堤が三十九年度末に完成、太平洋の荒波ににらみをきかすことになる。

一連の工事は地元の勿来市錦町、錦興業株式会社（佐久間清一氏）で請け負っているが、新産都市指定を期に急ピッチで、機械化工事を進めている。

機械化工事進む第三期工事現場

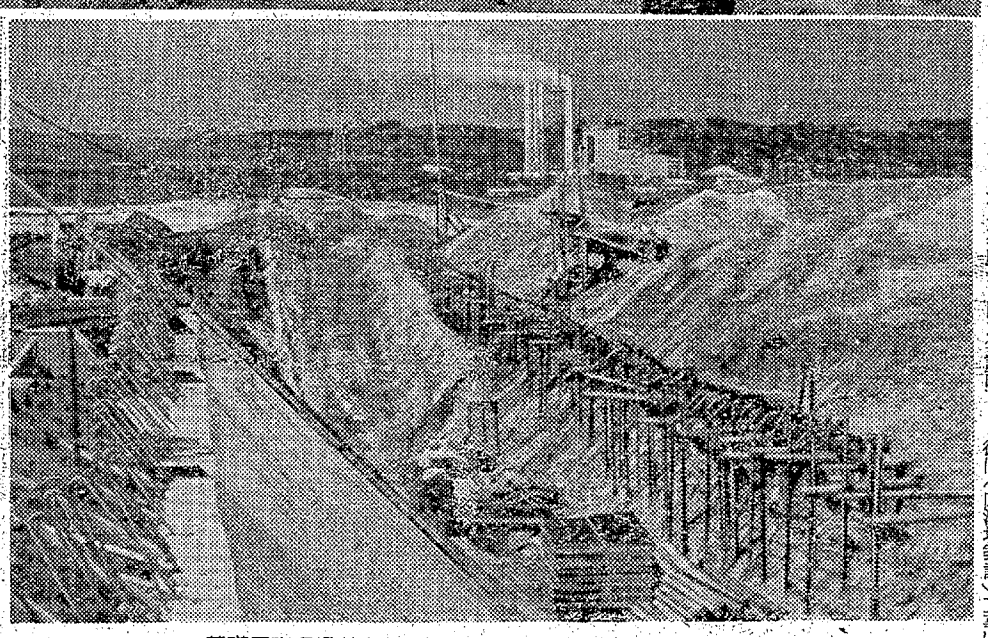

基礎工事現場、1㍍を掘りさげ排水しながら地固めをする

きょうの話

県民待望の常磐郡山地区新産業都市建設は十二日の定例閣議で正式に決定された

念願かなって指定されたからには、われわれ地域住民も〝タナからボタモチ〟式の考えを捨て、明るい都市建設へ手をたすさえ力強く第一歩を踏み出す覚悟が必要だ。

▽△

全国四十四カ所のなかから選ばれた十三カ所の新産業都市の一つに数えられた当地区は、国や県、自治体の積極的投資によって、四十五年までには重工業地帯としての大方の体制が整い、五十五年には東北では八戸、仙塩両地区と肩を並べる大工業地帯が造り上げられることになる。工場誘致はもちろんのこと、それに伴う交通量の増大を緩和する国道のバイパス道路、高速道路、小名浜港と新潟港を結ぶ国道の整備、七万トンタンカーも横付け出来るようになる小名浜港など、石城の地図は大きく塗り替えられる。

▽△

大分・鶴崎地区や北九州市など先進地区を視察して来た人達の話によると、大分では市町村職員が先頭に立って合併運動を進めているという。当地区も新産業都市に指定されたのを機会に、市町村長ばかりでなく、各職員や地域住民も熱心に市町村合併について考えて欲しいもの。市町村合併によって財政規模が大きくなり、産業基盤造成のための重点的投資が可能となる上起債などの点でも有利となるため、地域開発はテンポを早めるが、いつまでも各市町が重複投資のムダを行なわないよう、市町村合併を真剣に考え、新産都市の趣旨にそった地域市民のための建設を願いたい。用地造成に市民の協力を得るためにも、少なくとも任期ばかりを計算して新産都市を踏み台にしないよう範を垂れてもらいたい。

故郷の風味を贈りましょう
・地方発送承ります
お中元シーズンです
ふるさとの香おりを
どうぞ…
名菓　じゃんがら
じゃんがら本舗
みよし
・祝　新産業都市指定
本店　電5036／銀座店電5037／湯本店電2344

調定四千万の伸び

平市税37年度

だが徴収率は限界点か

平市の三十七年度市税徴收決算が終わった（五月三十一日付）前年末の調定額二億九千二百五十五万八千七百八十八円より調定は四千万円伸びた三億三千百十二万四千二百三十七円。ただ三十八年度は市民税の減税一千五百万円が断行されたため、調定額の伸びはせいぜい三千万円程度というから職員収入の三千万円（年間七千五百万円を見込み、当初予算で四千六百万円を一般会計に繰り込む）見込みとともに、ことしの平市追加財源は六千万円強。このうち六月の市会で三千万円近く（追加予算六千五百万円のうち自己持ち出し分）を追加予算化したから、残る追加財源は三千万円程度といったところ。

一方三十七年度の徴收率は総計で九十七・九％と前年より〇・三％上昇。このうち現年度が九十九・一％と前年度より〇・一五の伸び。個人、法人、固定資産税からみても平市の徴收成績はこれ以上のぞめないところまできているようだ。

ただおかしいのは三十七年度から廃止された犬税が、三十六年度分までに四万七百九十円あり、このうち三万二千円が滞納になっていることで、金額としては少ないが率では八割の滞納で注目される。

学校給水施設は一般の28％

平保健所で調査

平保健所では管内の学校給水方法別施設数をこのほどまとめた。これによると小、中、高校合わせて八十三校の五万六千六百五十五人が上水、簡水、專水、給水を受けていることがわかった。管内人口からみると約二十八％にも達しているので、同保健所環境衛生係では十日から給水施設の立ち入り検査を行なっている。町村別給水数つぎのとおり。（カッコ内は人口）

▽平市二四（一九、六一八人）▽常磐市一一（一一、八〇〇人）▽内郷市一二（一〇、三六〇人）▽小川町四（二、一四七人）▽四倉町七（五、三五五人）▽好間村六（四、四四四人）▽川前村六（九六一人）▽三和村一三（二、〇一五人）

浜通り戦没者遺骨の伝達式

第一回浜通り方部の戦没者遺骨伝達式は二十三日午前十時から平市公会堂で行なう。

今年度の本間で行なう。伝達される戦没者は次の七種（カッコ内は遺族）▽磐城市定西三四九　吉原五三郎（兄政男）▽小川町下小川字上ノ台一三八の三　根本登米治（弟吉田光治）▽平市下荒川字諏訪下七〇　谷野一男（妻イチ）▽勿来市植田佐糠町八反田五六　菅原昌人（妻ミヨ）▽相馬郡新地村福田字瀬ノ上一　鈴木清（父好三郎）▽相馬市今田字外張内八九　千枝剛夫（母サダ）▽双葉郡浪江町幾世橋字大町四九　池田茂（妻ヨシイ）

平窪でも合同区画整理

40年度着手めざし計画

平市の耕地は高久地区が三十九年度大区画整理を行なうのに刺激され、こんどは上、中、下平窪と中塩の四地区二百㌶（三百戸）が四十年度実施を目標に区画整理を行なう計画をたて、十七日から各地区ごとに区画整理説明会を行なう。四地区合同の区画整理はこれまで行なわれた夏井、山崎、北白土を始め、来年行なう高久地区をさらに大きくした規模で、可能な限り三十㌶単位に区画、総工費約七千万円を予定している。

このほか赤井地区でも区画整理に踏み切る動きがあり、これで平市の水田、畑など約二千㌶の耕地整理もようやく完成の見通しがついて来た。

県統計大会

福島県、福島県統計協会主催の第十四回県統計大会は二十四日午前九時半から磐城市民会館に県内から関係者多数集まって開く。

この日は統計功労者の表彰（各省大臣表彰伝達、全国統計協会連合会長表彰、知事表彰、県統計協会長表彰）があったあと統計図表福島県コンクール入選者表彰、祝辞、受彰者代表謝辞があり引き続き記念講演があって議事に入り、統計関係者の決意を内外に宣言し演芸を観て散会する。

防犯作文ポスター を募集

県防犯協会内郷支所と内郷署、同教育委員会では市内の小中学児童生徒から防犯ポスターと作文を募集している。

ポスターは犯罪防止、少年の非行防止に関するものであれば題材に制限なく、画用紙の大きさはB3版、B4版まで。作文の原稿用紙は自由で千字以内。なお申し込み は八月三十一日まで内郷署に提出するよう望んでいる。

新かな使いなど勉強

夏井小で父兄が一日入学

平市夏井小PTA（鵜沼公明会長）では学校と家庭を直結した教育を推進しようと、初めてのPTA一日入学を十三日実施した。同日は会員約八十人が参加し、午前八時半からこどものしつけについて教師と話し合ったのち、新かなづかいや音楽の基礎について熱心に受講、昔とすっかり変わった教育方法に認識を新たにした。終わって教師を囲んで座談会を開き、熱心に討論し合ったが、会員らはこども遷と前進するために今後は一日入学を毎学期開くよう鵜沼会長や学校側に要望した。

なお昨年から実施している部落PTA会を次の日程で行なうことを決めた。

▽十六日　午後一時から菅波公民館、午後二時から上大越同▽十七日　午後一時から藤間同、午後二時から下大越同

平三小で子ども守る会協議会　平三小の地区子どもを守る会連絡協議会は十八日午後七時から同校講堂で開き、夏期休暇中の子どもの水泳指導やキャンプ指導球技大会などについて協議する。

夏の健康に広報車くり出す

平保健所

平保健所では十日から〝夏の健康を守る運動〟を展開しているが十二日平市内をはじめ四倉、小川両町に広報車をくり出し手を洗って赤痢を防ぎ、ハエ、カを駆除して衛生的な家庭生活と伝染病予防を一般に協力をよびかけた。

【夏の健康を呼びかける巡回広報車】

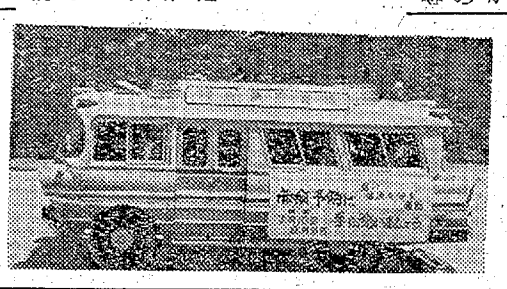

葉たばこ耕作団体を一本化

勿来で倍に増える

勿来市の葉たばこ耕作者は従来三十一人で三百十余万円の収納代に過ぎなかったが、今年度からは六十人に増えて耕作面積も十㌶となり収納代は約六百万円に倍増する。耕作者の山田町蛭田勝雄氏が発起人となって十三日午前十時から市役所大会議室で煙草耕作総代会を開いて現在の独立的耕作組合の一本化の実現について協議することになった。

夏の防犯に土用猛げいこ

平署

平署では十日から連日午後五時から武徳殿で柔、剣道の土用げいこをはじめた。同署本田四段の指導で署員も汗ビッショリになり、夏の防犯はまず土用げいこからと猛練習を積んでいるもちろん技術の向上も目的だが、受身で身体をきたえていた

【平署員の土用げいこ】

福島うまいもの百選展出品募る

〝福島うまいもの百選展示会〟は八月十四日福島市中合デパートで開かれることになったので食品協会平支部では同展示会の出品を管内市町村から募集している

出品食品は郷土料理、菓子類をはじめ缶詰、瓶詰、飲物類、麺類、漬物、惣菜などで締め切りは二十五日。なお同支部では二十六日審査会を開く。

功労者、優良船員を表彰

海の記念日

東北海運局と第二管区海上保安本部は海の記念日の二十日、海事功労者、優良船員、永年勤続者を表彰する。五市関係者つぎのとおり。

【東北海運局長賞】▽造船造機事業永年勤続者、新妻仁太郎（磐城造船所）鈴木美彌太（柳内造船所）志賀五郎（江名造船所）高木秀夫（同）小野勝行（又新造船所）

【第二管区保安本部長賞】▽人命救助、猪狩正昭（公立総合磐城共立病院）大河原進（同）宮島栄子（同）山口悦子（同）

【小名浜海上保安部長賞】▽海難救助、第五文珠丸（小山秀）船長ら乗組員一同、小山正男（磐城市辰巳町）

市況

魚類

（十三日午後一―十四日正午）

十四日の小名浜港は定置網のアジが好漁だった。

【小名浜港】一本釣り船一隻　定置網船三隻　小舟三十隻

▼カツオ　三千八百二十㌔　九六―七三▼中アジ　二万四千七百㌔　七千三百㌔　六〇―四三▼小サバ　二百五十㌔　二五―二三▼タイ　二百五十㌔　七五〇―四三〇▼スズキ　百㌔　四五〇―一七〇▼アワビ　四百五十㌔　五五〇▼カイヤキ　五百五十コ　八五―七〇（コ）▼アナゴ　六百五十㌔　二七〇―二六〇㌔

【江名港】刺網船一隻　小舟五十隻

▼メヌケ　千三百七十六㌔　一〇〇―八〇▼アカウオ　九百六十㌔　一〇〇―八〇▼アブラボウ　百三十四㌔　七〇―六七▼タラ　百十㌔　三〇―一五▼アワビ　百十二㌔　八〇―七一▼カイヤキ　六百六十コ　九〇―六八（コ）

【中之作港】水揚げなし

おことわり＝野菜休みます。

商いろん

明治漁業＝磐城市江名明治漁業株式会社（社長金成喜重氏）では十日から電話を代表側に改めた。代表電話は七一〇一、社長宅七九三一。

電話変更

求人案内

10日現在　勿来職安

【男子】製缶工5　管内　十六―三十歳　住月一万二千―三万円▽土工15　横浜　十八―六十歳　住月一万二千―三万円▽四十五歳　通月七千二百―一万一千九百円▽土工15　管内　十八―四十歳　通月二万円▽テレビラジオ技術者2　管内　二十―三十五歳　通月一万五千―三万円（経験者）▽運転手3　管内　二十三―四十五歳　通月二万―三万円（経験者）▽配達人6　船橋　十八―三十歳　住月一万二千―三万円▽新宿　十九―二十三歳　住月一万三千―一万五千円▽自動車製造工数名　愛知　十六―三十歳　住月一万二千五百円▽組立配線工十三廻　十五―二十歳　住月五千六百二十―一万二千六百円▽調理見習2　新宿　十五―二十三歳　住月六千八百―七千八百円▽プレス混練工20　厚木　十八―三十五歳　住月九千百三十―一万二千六百七十円▽自動車塗装工2夫婦　横浜　二十七―四十歳　住月男二万三千女一万六千円▽仕上工2夫婦　浦和　三十五―四十五歳　住月男二万四千五百女一万一千五百円▽ブロック工2　熊谷　十八―四十五歳　住月一万六千九百五十円▽倉庫係―夫婦　福島　三十五―四十歳　通月男一万七千女一万円▽プレス見習1　熊谷　十五―三十歳　通住月八千七百五十―一万二千五百円▽雑役1　夫婦　五反田　四十歳前後　住月男二万一千円女一万円▽調理係5　夫婦　三廻　三十五―五十歳　住月夫婦三万四千円▽大工5　芝園橋　十六―三十歳　住月五千―三万二千五百円（経験者）組立工4　浦和　住月一万九千七百―三万五千円

【女子】▽女中1　管内　四十歳まで　住月七千円▽店員1　管内　十五―三十歳　通住月六千―七千五百円▽機械工1　神奈川　十六―二十五歳　住月七千―一万一千五百円▽製作員10　神奈川　十五―二十歳　住月六千五百―七千円

福島トヨタの中古車特売市！
◎ゼヒ特売市をご覧下さい…
期日　7月15・16日（二日間限り）
展示会場　内郷市御厩町（内郷ヘルスセンター入口）
◎車の交換　もいたします　あなたのお車をわずかなお金で年式の新しい性能の良い車にお取り揃えいたします
福島トヨタ平営業所
内郷市御厩町　TEL・2151

典雅な夢を呼ぶ銘菓
平市銀座
平ぺん　餅ぴん
1コ　30円
折100円から
松月堂
TEL・2206
松月ストアー
TEL 4206

平市南町
電二三〇四
月一迎一家

名代の大福
自慢のあやめだんご
餅菓子の新光月
平市紅小路　電四六〇九

う
㉔方位術で丑は〝土〟にあたり、万物ことごとく土に帰るという意味土気もっとも旺盛で夏の土用の丑の日は活気旺盛重なる日
そこでこの日ウナギを食べて一層活力を養おうという意味の解釈もあり、やっぱりウナギを食べよう。
平市南町　電六六四四　松本楼

社告
当社営業課　林　良正
右の者今般不正行為により七月十日付けをもって解雇いたしました。今後本人に対しましては当社とは何の関係もございませんので知らせ致します　今までの不行き届きの点深くおわび申しあげます
昭和三十八年七月十二日
会社　三浦電気製作所
平市大町四五　電二七七・六〇五七

冷蔵庫にこれだけはゼヒ必要
冷蔵庫のイヤなにおいを消す脱臭剤ノンスメルとキムコはそれだけでなく、腐敗を防ぎ、鮮度をながくたもつ働きをいたします。
ノンスメル脱臭剤　一五〇円
キムコ脱臭剤　二四〇円
フマキラー殺虫剤　四〇円―一三〇円
ノックダウン〃　四〇円―一三〇円
アース〃　一三〇円―二五〇円
殺虫カラーテープ　九〇円―二〇〇円
一円懸賞百円で百二十円の商品券進呈
平市　藤越

（1）日刊（第三種郵便物認可）　昭和21年6月1日　昭和24年2月24日　運輸省特認第233号

平が県モデル指定に

市民会館建設の還元融資をかけて促進

国民年金 納入目標90%達成へ

石城地方でただ一つ国民年金モデル市に県から指定を受けた平市は、三十四氏を国民年金相談員に委嘱、その第一回懇談会を十五日午後一時から公会堂日本間で開いて、三十八年末の年金納入目標を九十%として活発な実現運動に入ることになった。

当日は三十四委員に委嘱状を交付したのち、年金納入の広報活動具対策について協議、実施に移すことを申し合わせたあと、市民待望の市民会館建設は国民年金の特別還元融資に資金源を求めているので、納入率八十五%以上を達成しなければ来年からの着工がのぞめない仕組みになっている点を互いに確認、各区ごとに市民の認識をさらに深めることにした。

現在国民年金の納付組織は百六十八（二千二百六十六人）あるが滞納の大半が未組織層にあるので未組織層の納入督励と組織化を推進し、目標達成、市民会館建設へ推進母体である委員活動を強化、体制確立を堅持することになる。相談員次のとおり。

橋本徳治　永山富寛　吉田茂一　会川　清　林謙太郎　根本　義一　久野和平　根本武雄　馬目　軍蔵　玉木兼治郎　新妻貞次郎　沖野静治　小林藤久　酒井善治　森下　貞雄　小野賢次郎　伊藤伊太郎　鈴木定一　橋久左衛門　丹野由雄　塩田勝次郎　愛沢正長　吉田正夫　飯島　正秋　門馬駿一郎　阿部隆幸　菅波国尚　三瓶正見　金成市郎　競谷　松平　佐藤義衛　関場和一　内田節太郎　宇田川平次

夏の暴力と水難注意に看板

平署で40枚を配布

平署と平市防犯協会では〝夏の暴力〟追放にのり出し性犯罪、盗犯、水死事故防止につとめているが、このほど立看板四十本が出来たので二、三日中に街頭に立て一般の協力を呼びかける。

▽性犯罪予防＝わたしのママのことば＝だれかがどこかでねらっている。暗い夜道のひとり歩きはさけましょう。

▽盗犯予防＝ドロボウいわく＝おれには夏休みはない。戸じまりガッチリ。朝までガッチリ。自転車バイクもカギを。

▽小暴力防止＝小暴力＝見のがしません。いやがらせ、ゆすり、たかり、らんぼう、おどし、けんかすべて＝一一〇番へ。

▽水死事故防止＝川は流れる。海も流れる＝川や海をしらないと、これにさからうと、川も海も怒り命を奪う。

あす農委選挙

平、内郷、常磐、勿来で

明十五日午前七時から午後六時まで農業委員選挙がいっせいに行なわれる。選挙地区は平市の第一第二選挙区、内郷市、常磐市、勿来市の第四選挙区。

二人一組で事故防止

こども守る会のリーダー講習会

夏の事故防止の一環として日赤県支部内郷市地区（地区長沼田一夫氏）では十三日午後一時から内町地内の西区協力館で救急法の実技指導会を開いた。この日は日赤県支部清野美雄氏を指導員として人命救助の三つの処置、人工呼吸三角巾の使い方などを集まった市内郷支部【救助法の講習会】

内の学校、少年団体の指導者約三十人はノート持参でメモしていた。とくに夏の海水浴を含む集団活動には二人一組となるバデーシステムを強調する一方、病人などの素人診断で〝脈〟をとるとき、親指を使わず握手するようにして人差指を使う、意識回復策として酒類は絶対使わないなど日常一般家庭で起こる救急法を身につけた。

このほか人事不省のときや本中などの手当て、患者の運搬法を約三時間にわたって受講した。

不正乗車男に盗み容疑

東京都文京区竜岡町二七、前科四犯日雇高垣安延(三)は十三日午後四時十分ごろ平駅ホームで不正乗車の疑いで平鉄道公安室員に取り調べを受けたが、東京都豊島区池袋二の九五五、鈴川勝美さん(三)名義の自動車運転免許証と銃砲所持許可証、現金七千四百円などを所持していたため、盗みの疑いで平署に引き渡した。平署で高垣を調べている。

あすの催し

▽平市＝（9―16時）胡麻沢の一部

石城五署の巡査部長合格者

県警本部は十三日巡査部長昇任試験合格者を発表した。石城五署関係つぎのとおり。

佐々木次夫（勿来署）松川倉三（同）赤津力雄（磐城署）武藤恵司（常磐署）佐藤義孝（同）

社会保険野球浜通り大会

21・22日　平市営球場

第十一回社会保険軟式野球浜通り大会は二十日午前九時から二十一日の二日間にわたって平市営球場で開き、九チームが参加、優勝準優勝の二チームが八月一、二両日信夫ケ丘球場で開く県大会に出場する。組み合わせ次のとおり。

- 力行会
  - 金成鉄工所
  - 品川白煉瓦
- 江名漁協組
- 大黒屋
- 磐城貨物
- 磐城造林
- 日鉄八茎
- 白星製作所

採血バス日程

血液銀行の採血バス〝ひかり号〟の平保健所管内の日程がつぎのように決まった。

▽十五日地裁平支部、検察庁平支部、磐城高等洋裁学院、平営林署▽十七日翠ケ丘病院、東北地方療養所▽十八日東北配電平営業所、大黒屋デパート▽十九日千草洋裁学院、力行会、平郵便局。

半年間の交通事件20件

常磐署管内の一月から六月までの交通事故は二十件、死者一人、負傷者十六人、物損三十六万五千円であった。前年の同期にくらべると件数で十五件減っており、死者は一人増だが負傷者十五人、物損で九十一万三千円とも減少している。これは交通指導の周知が徹底したものと見られ、県下全般で見ると各署とも増加しているが減少しているのは常磐署外二、三署という好成績を示した。また検挙件数は六百九十六件で昨年同期より七十六件多いこれは交通取り締まりを厳重に行なったものによるもので今後とも取り締まり強化を徹底する方針である。

身障者を無料養成

平市善意銀行　常磐タイピスト預託

十二日平市善意銀行に預託二口があった。一つは平市南町四九、染物業鈴木信衛さん(六〇)が国旗日の丸四十本を物預託したもの。もう一つは珍しい職業預託。平市善意銀行の在り方に上っ調子なところがあってはならないと批判しながらも何か一つ良いことをしたいと申し込んだもの。常磐市湯本町字上川一、常磐タイピスト養成所経営者吉田博さんで、身体障害者二人を無料で入所させたいというもの。同銀行では福祉事務所を通じさっそく希望者を募って厚意に応えることになった。

オガクズ工場全焼

十三日午後九時二十分ごろ平市南白土八つ坂一二の一、大洋高圧燃料オガレット工場（鈴木重吉さん）から出火、木造平屋建て約百二十五・四平方メートルとボイラー機械二台などを焼いた。原因は平署と平消防署で調べているが、オガクズの燃えカスが燃えひろがったらしい。現場近くには火薬庫や飯野支所、平農協、五小などがあり一時は大さわぎだった。

なお去る一月にも同工場のオガクズの燃えカスが裏山に燃え移って山火事を起こしたことがある。損害は百万円とみられている。

優良納組と健康家庭表彰式

四倉町の三十七年度優良納税組合並びに国保医療無給付の健康家庭表彰式は十三日午前九時半四倉小学校講堂で行なわれた。鈴木町長の式辞があり既報の関係者を表彰、佐藤四倉町商工会事務が受賞者を代表して謝辞をのべた。次いで菅波県議、議会代表佐藤（直）議員、鈴木平署派出所長らの祝辞があって式を閉じた式場には五百余人が参列盛会だった。

スポーツ少年団体キャンプ

24日　須賀海岸で

勿来市スポーツ少年団では団体活動と各自の資格の向上を図り、明るい少年団を作る基礎学習を目的として二十四日から一泊二日の予定で勿来関田須賀海岸でキャンプ生活をすることになった。講師は内郷市婦人連盟レクリエーションワーカー小山昭栄先生、助言者は勿来社会教主事体育指導委員公民館主事。内容は①スポーツ少年団活動について②野外活動について③レクリエーションとゲーム。

常磐会議所親善野球

常磐商工会議所主催業種別親善野球大会は二十五日湯本一小校グランドで行なうが、参加十一チームで、十一日商工会館ホールで主将会議を開きつぎのとおり組み合わせを決定した。

- 鮮魚
- 共同ガス
- 東町
- 製
- 表
- 東町
- 湯本料飲
- 生協
- 木工
- 土建
- 吉両
- 青果

新川町下水工事でバス迂回

常磐交通は平市新川町地内のヒューム管埋設工事のため十日から十月末日までつぎの三線の迂回運行を行なう。

▽片浜線、平―鹿島回り小名浜線＝平駅前―三十米通り―商工会議所―月見町経由。

▽平―夏井線＝平駅前、三十米通り―商工会議所―小太郎町経由。

一人では泳ぎにいかない

四倉町で申し合わせ

四倉町小、中、高校の校外補導連絡協議会役員会は十日四倉中学校で開き、夏季の校外補導計画を決めた。それによると七月十四日の波立薬師祭、三日の海上自衛隊壱葉パレード、十日の花火大会、十四日十五日の盆踊りの日は一校教員一人、父兄三人ずつ三校が出動して午後七時から十時まで、その他の行事のある日は午前十一時半から午後三時まで海岸を主に補導、平日は一校が交替で八月三十一日まで毎日補導することにしたなお七月三十一日からの夏休み中の生活についてはつぎの方針で指導することにした。

▽中・高校生①学習は毎日二時間以上、三年生は進路に応じた勉強をする。②生活、外出時間、男午後八時まで、女七時まで③制服制帽で名札をつける④夜間の映画は父兄同伴⑤禁止場所で水泳や危険な花火遊びはしない⑥水泳は準備運動を行なう。その他、自転車の二人乗りはやめる。

▽小学児童①学習は低学年三十分中学年一時間一時間半、高学年二時間以上とし勉強中は入口に札をかける②遊び方は帰宅は午後五時前、一人で水泳ぎをしない、胸以上の深さに入らない③保健衛生は寝る時間午後七時半、起きる時間午前六時半、海水浴後は真水で洗う。

天気予報

玉半提供　電五〇三一

（小名浜測候所発表）

【今晩】南よりの風、曇り、よいのうち一時にわか雨と雷雨がある。

【あす】南よりの風、始め曇が多いがのち晴れる。夜には一時にわか雨。

【海上】今晩、あすとも多少風波のある程度（朝晩見通しが悪くなる）

勿来駐在所が一位

警察広報紙コンクール

県下警察署と駐在所の広報紙コンクールの入賞者表彰式は十三日午前十時から県警本部で行なわれたが、五市関係では勿来署が駐在所の部で一位から三位までを占めた。成績つぎのとおり。

◇第一部（警察署の部）▽佳作＝平署▽努力賞＝勿来署

◇第二部（駐在所の部）①勿来署駐在所一同（関のさきもり）②蔵野幸一（勿来署山田）③須田健次（同上遠野）▽佳作＝鈴木康一（常磐署長倉）▽努力賞＝高橋亀之助（常磐署湯長谷）▽アイデア賞＝蔵野幸一（勿来署山田）

さん

3995　中島安男

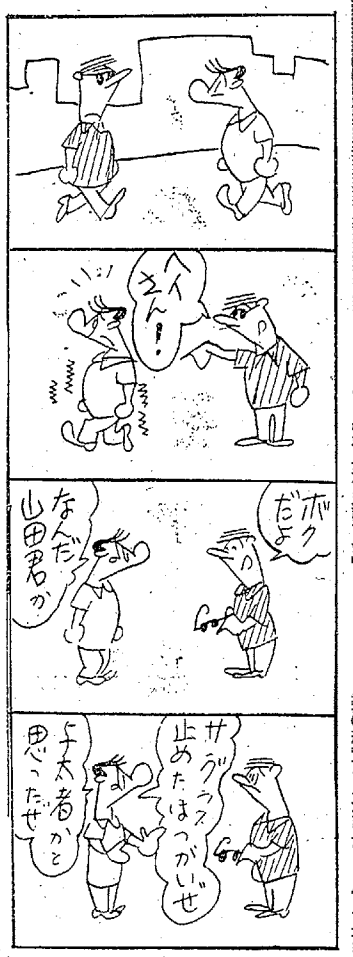

祝　常磐・郡山地区新産業都市誕生

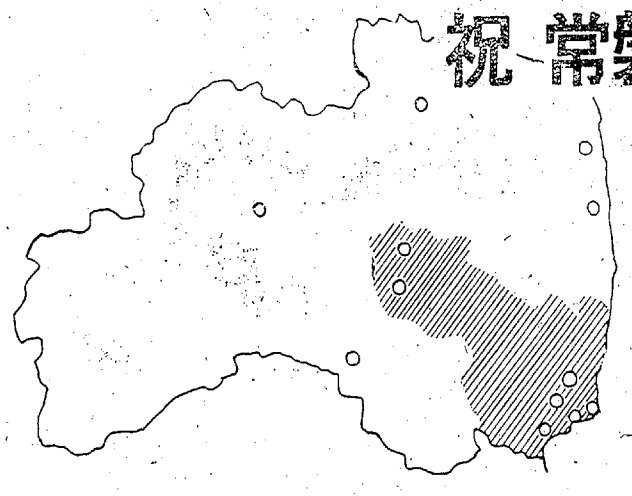

常に明るい
常陽銀行

平支店
湯本支店
植田支店
小名浜支店
江名支店
福島支店
郡山支店
須賀川支店
白河支店
会津支店
原町支店
浪江支店

NHK 第一 1340KC（14日）

- 6・00 こども推理ドラマ「ダイヤはどこだ」
- 30 21世紀への道「第3の動物たち」
- 7・15 花の星座　三浦洸一　田代みどり　若原一郎　井上ひろし
- 8・00 ラジオ寄席　漫才「海のバカンス」落語「幽霊タクシー」獅楽
- 9・10 日曜名作座「思い出の記」
- 30 夜のステレオ　星空に歌う
- 10・25 時の動き
- 45 オリンピックアワー
- 11・05 お休みの前に◇風流歌草紙

NHK 第二 1540KC

- 6・00 スポーツ教室①世界スポーツ通信②スポーツ放談会
- 30 現代の音楽
- 7・00 精神薄弱児のために
- 30 今日の漁村「魚をつくる」
- 8・00 通信高校講座①家庭一般　仙波千代②体育　宇土正彦
- 9・00 働く婦人
- 30 夜のステレオ　第1放送に同じ
- 10・15 ラジオリサイタル
- 11・15 芸能展望「納涼演劇について」

ラジオ福島 1060KC

- 7・20 歌謡プレゼント
- 30 浪曲名作選「紺屋高尾」口演三門博
- 8・00 新産業都市指定祝賀県民大会　平市公会堂から実況中継
- 30 日曜電話リクエスト
- 9・30 お笑い演芸会　落語二題「鹿政談」林家照蔵「家族日記」三遊亭円右
- 50 キッコーツルアワー
- 10・20 週間録音ニュース
- 30 スリーコーナー
- 11・10 ミドナイトコンサート

テレビ NHK④

- 6・00 ＝野球中止の時＝ポンポン大将　6・25 危険信号
- 7・00 きょうのニュース
- 20 こよい歌えば「マルセル・アモンとともに」石井好子　西館宏幸　若尾文子ほか
- 8・00 若い季節　沢村貞子　杉浦直樹
- 45 花の生涯「葉桜の章」　淡島千景
- 9・30 ニュース▽ニュースの焦点
- 10・00 日本の素顔
- 30 テレビ劇場「象の死」
- 11・30 スポーツハイライト

教育テレビ ⑩

- 6・00 話し方教室「面接」上手な話の聞き出し方
- 30 みんなの科学「海底をさぐる」
- 7・00 われら10代「ジンクス　うらない　迷信」
- 30 弁護士プレストン「女相続人」
- 8・20 テレビリサイタル　歌劇「オルフェウス」からエウリディケを失って　グルック作曲
- 9・00 芸術劇場　浄るり①「双面答姿絵」法界坊から　中村勘三郎ほか②「宿無団七時雨傘」二幕六場
- 11・00 日曜大学「刑罰の理念」自由刑の問題点

福島テレビ ⑧

- 6・00 「てなもんや三度笠」
- 30 シャボン玉ホリディー「お盆が来たよピーナッツ」
- 7・00 ホラ！しあわせが「夏休み作戦」香川京子　佐藤英夫ほか
- 30 3ばか大将　お盆シリーズスリラー
- 8・00 日曜ナイター「西鉄対南海」（第2案）大毎対東映【野球中止のとき】サンセット77（8・43）ペレスプラウド・イン・トーキョー
- 9・23 ニュースフラッシュ
- 30 カミさんと私シリーズ「よき妻よき夫」
- 10・30 女体「しゅう雨」

民報映画案内

（→16日）

※【平市】
★ひかり座（六・二〇）大盗賊（八・一五）太陽のはらわた（↓17日）
★繁楽館（六・〇五）ミサイル珍道中（七・五〇）アラモ（↓15日）
★世界館（五・一七）島育ち（六・五八）対決（八・二一）花の咲く家
★東宝民劇（六・二五）若い仲間たち（八・一〇）ホノルル・東京・香港（↓27日）
★三夜東映（六・二四）りんごっこ姉妹（七・四七）片目の十兵衛（九・一〇）べらんめえ芸者と丁稚社長
★平日活（五・一三）危いことならば銭になる（六・四〇）静かなる暴力（八・一二）午前零時の出獄
★平東映（六・五〇）全国縦断捜査（八・三〇）陸軍残虐物語
★ニュー国際（六・五〇）怪奇獄谷（八・一二）花の決斗戦（八・四二）至宝世界を征く
【ナイトショウ】
☆世界館（一〇・一五）続々番頭はんと丁稚どん（↓14日）
※【内郷市】
★綾映劇　つむじ風　野獣の青春
★第二いわき　無法松の一生　赤い水（↓14日）

※【常磐市湯本】
★湯本座　俺は地獄の部隊長　腰抜けガンファイター　蹴と鷹
★三函座　赤い水　ちゃらんぽらん物語
★常磐目劇　血にぬられた墓場　荒野のぐれん隊　戦車軍団撃滅（↓15日）
★常磐座　中仙道のつむじ風　特別機動捜査隊　侍富士を走る
※【磐城市小名浜】
★国際　怪談夜浜灯籠　悪名市場　続社長遊記
★日活　陽のあたる坂道　ピルマの竪琴
★東映　りんごっこ姉妹　勢揃い東海道　唄祭り赤城山
★金星座　七つの影　殺人鬼の誘惑　ふくろうの城　猫の散歩道
★銀星座　五番街を手術しろ　ならず者　地獄の対決（↓15日）
★地球座　残酷の河　馬喰一代　あした逢う人
※【勿来市植田】
★菊多館　秋田おばこ　恋は神代の昔から
★うえた館　アカシヤの雨がやむとき　川と星鼎郎　処刑の部屋
★中央館　つむじ風　河岸の旋風　児　あばれ太鼓
★植田ロマンス　底抜け棚ぼた成金　裏窓
※【四倉町】
★四倉国際　抜打ち船　十一人のギャング　大暴れ五十三次
★四倉文化　若い人　黒い河　ひとりぼっちの二人だが

石城家畜診療所の落成式（18日）

平市中神谷の畜産センター内に県農業共済組合連合会経営の整備強化石城家畜診療所をかねて建築中だったが十八日午前十時から落成式を行なう。これは家畜病院ともいうべきもので浜通りにただ一つ新設された。工費百十八万円、八十平方㍍のもの。病床ともいえる大小動物をつなぐところ、家畜診療に必要なすべての近代医療器具を完備している。初代所長は県共済組合連合会浜出張所長原将五郎氏が兼任する。

定期内職相談日きまる　平、勿来職安所は七月から十二月まで内職の定期相談を行なうことになり、余暇を利用して家庭を豊かにしましょうと呼びかけている。七、八月の相談日次のとおり。▽平＝7月15、16、17、18、22、23、24、25日、8月5、6、7、8、12、13、14、15、19、20、21、22日▽勿来＝7月16、17、23、24日、8月6、7、13、14、20、21日

あすの運勢

小川石洲

7月15日（月・大安）

【1月生】あせるな、時を待つ寛容さが大切
【2月生】見解の相違あるも一応意見はきけ
【3月生】多少の批判されようが積極的がよし
【4月生】生きることのむずかしさを感ずる日
【5月生】あきらめていたことにチャンスあり
【6月生】新しく進めば思わぬことに出会せん
【7月生】感情高ぶりやすし甘くみれば失敗す
【8月生】いまは急ぐときでないジックリ進め
【9月生】信ずる相手の心境の変化に注意要す
【10月生】ユメのような事考えず現実を見よ
【11月生】計画はよいが共同事は再考すべし
【12月生】他人の言動に注意、感情に出すな

100円雑貨店

サングラスをかけると、どこをみているのか、ちっともわからない。それがつけ目というわけじゃないけれど、美しい人をじろじろ眺めるのは、気がひけるものだが、サングラスをかけていると、実にあつかましいくらいになる。薄暗くなってもかけている人がいるが、これはダテにかけているので、かえって目を悪くする。強い太陽光線をさけ、紫外線からさけるためにかけるのだから暗くなってからでは目が疲れる。サングラスをかけると、まるっきり人相がかわって、当人であることに気づかない場合がある。一種の変相用にもなるのだ。まじめそうな人がかけると愚連隊みたいな感じになったり、平凡な顔にアクセントをもたせることは確か。またサングラスをかけていると、女性の肌の荒れ模様がハッキリする。光線の反射でまぶしいくらいの肌が、これをかけると毛穴やシミ、ソバカスと、わるいことばかり目立つから不思議である。サングラスはかけっ放しというわけにいかないので胸ポケットに入れて、よく落とす。これでこわしがちだがそこでこわれにくい合成樹脂みたいなサングラスがある。これは眼科医にいわせると、キズつき易くあまり目にはよくないそうだ。といっても一年中というわけでなし、光線の強いときだけかけるのだからさほどでもなかろう。ともあれ、光線よけにかけるのかダテにかけるのか、その両方ともが、人それぞれだろうがサングラスをかけた男性にご注意あれだ。

（離人）

観世会15周年記念謡会

観世会常磐支部では十四日午前八時から平市公会堂日本間で創立十五周年記念謡会を開いた。曲は宗家一行の弱法師、百萬藤戸などがある。

平公園下　お写真　舘林　電三三九六

年に一度は眼の検査
月に一度はメガネの手入れを
（検眼室完備）
ユビワとガスライター
合資会社　福島時計店
勿来市植田町　TEL・3364

勉強で評判の店
※毎週木曜日午後0時30分からのラジオ福島
〝丸万アワー〟をお楽しみ下さい
丸萬家具店
店舗　平市四丁目　電6633
工場　平市白銀町　電6634

コーヒー　タイラ　コーデン　電6005

音楽　恋の酒は【募集女店員】
恋の夢は歌
恋が宴席に列する時
恋は長坐する
バー　恋　平市仲見世　電3975

カラオケ　ちわ　レンタオ　マッチ　広告マッチ　嘉見家　平市大町　電四六五九

近大公開　改装記念10周年　ウエスト・サイド物語

今回改装十周年を記念致しまして日頃のお引き立てと映画ファンへのサービスをさせていただきます皆様の職場で作った鑑賞券で前売り料金（大人一八〇円・高校一五〇円）でご鑑賞できます　料金窓口支払い）
※用紙はザラ紙、書類の裏面を利用したガリ版刷りで結構です
（例）

13枚

特別鑑賞券
ウエスト・サイド物語
場所　平市　楽楽館
期日　八月三日と二十六日
職場名
所在地
係員氏名

9枚

【高校生は学校名及び学年別】
※なお期間中同一職場からの鑑賞券を集計して五十枚毎に一枚係員に九月分の招待券をご送付申し上げます
（注）鑑賞券が出来ましたら見本を七月三十一日までに楽楽館事務所宛お出し下さい

強烈な太陽…
資生堂サマー化粧品を…
日やけを防ぐ　サンスクリーン　三〇〇円
ノースリーブのエチケットに　ヘヤリムバー　二〇〇円
日やけのお手当てにオードカルマン四〇〇円
あつさをみせない　ビューティケイク　五〇〇円
メイクアップ
紫外線をあびてもきれいなお肌
日やけ、シミ、ソバカスに
武田薬品　タケダハイシー　錠500　錠150　錠152
武田薬局
薬剤師　武田三郎
平市材木町　TEL・2709

確実な運転
よりよい乗心地
ハイヤーの御用命は
電話　本社　2640　2175
好間（平）5372
草野（平）5647
尼子タクシー

英語　会話夏季講習生募集▽過三回月五百円▽七月二十二日から八月末迄▽平白銀石島公民館教養講座　電二六五〇番

文選　技術経験者二名▽年令不問、通勤可能の方▽各種保険有▽委細面談　平市白銀町　浜通新聞印刷　電五六四四

サンヨーテレビ　人気独占ベン・ケーシー

募集

このたび営業所を左記に移転致しましたので業務の拡張を計るべく左のように社員を募集致します
・女子事務員（18～21才）　二名
・男子経理事務員（18～23才）　三名
経験ある
・営業部員（20才から）　三名
・テレビサービス員（18才から）三名
ご希望の方は履歴書と写真を七月二十五日までにお送り下さい　試験日は後日連絡致します
（宛先）
平市菱川町一の三
平商工会館内
福島三洋㈱平営業所
TEL・三〇一〇／四四八四

社員募集

一、営業社員　男女　二十才～五十才　十名
一、業務社員　男女　十八才～三十五才五名
給与　本社規定による
待遇　営業社員　二、〇〇〇円以上　業務社員　一五、〇〇〇円以上
勤務地　健保・厚生・失保あり　見習期間中交通費支給　平・小名浜
試験日　希望により東北主要都市も可能　七月十六日（火曜日）午前十時
会場　平市白銀町　石島公民館
当日履歴書、筆記用具持参下さい
東京重機工業株式会社
東北支社業務部人事課
仙台市新名懸丁三　小林ビル二階

貨物自動車運転手二名募集
▽履歴書持参▽委細面談
平市大町一五　電四六五三　堀川砂利店