（1）日刊（第三種郵便物認可）　昭和21年6月1日　昭和24年2月24日 運輸省特認第233号

いわき民報

（夕刊）　昭和38年7月18日（木曜日）第5461号

夕刊 いわき民報

発行所　平市田町63
©いわき民報社
社長　野沢武蔵
電話　（代表）4161
振替口座（郡山）4028

定評ある呉服店
ゆかた
新柄荷揃
三井
平・三電4824—5

来春浪人はことしの二倍以上

石城地区中学高校連絡会 高校急増対策を協議

向こう三年は進学率が上昇の一途

三十八年度石城地区中学高校連絡会は十日平一中に石城中学校長四十二、同高校校長十六のほか双葉地区中学校長六、田村地区中学校長二、北茨城地区中学校長五など七十一校長が集まり、高校進学希望者数と今後の状況、高校の急増対策、生徒の生活指導などを協議した。同会で示された来春以降向こう三年間の進学率は上昇の一途をたどっており、県立高校の場合、来春の石城地区高校への進学希望者は定員の五千二百五十五人を千七百八十三人を越える七千三十八人（前年六千三百九十六人）にも達し、浪人の数がことしの二倍以上にも増えるので、早急な高校急増対策（高校新設、学級増設）がのぞまれている。

双葉、田村、北茨城の十三中学校を含む五十五中学校から提出された石城地区県立高校への進学希望者は定員五千二百五十五人に対し七千三十八人で、千七百八十三人の一・三四倍の競争率。私立の磐城一高、二高が六百人を入学させるので実際に不合格の憂き目をみるのは千百八十三人。これに対しことしの入学者は六千三百九十六人が志願、県立高校に五千二百五十五人が合格、私立高に六百人入って五百三十九人が浪人したというから、来春の浪人予想はことしの二倍以上になるワケ。

石城地区の各中学の一年、二年三年生からまとめた生徒数と進学希望者数をみると、ことしは卒業生こそ九千九百四十五人と最高だったが、進学希望者は六千三百九十六人と六十四・三%だった。これが来春には九千百八人の卒業数に対し進学六千三百四十六人で六十九・七%、四十年（現在の二年生）は九千六百九十八人卒業に対し進学七千五十一人で七十二・七%、四十一年（現在の一年生）が卒業九千二百九十七人に対し進学七千五百八十一人の八十一・五%に増えており、四十二年から卒業者数は下り坂となっても、進学率が急上昇しているので、高校の急増対策がなされない限り、入学率は少しも楽にならないという数字的な結論が出た。石城十四県立高校に対する入学希望数次のとおり

高校別入学希望数

学校	定員	入学希望
磐高	550	852
磐女	550	943
平工商	400	832
平内郷	495	875
好間	550	513
湯本	220	122
小名浜	440	556
水産高	385	491
磐農	200	174
遠野	250	227
勿来工	110	74
勿来高	395	496
四倉	330	446
平高専	380	436
	120	196

会長候補に馬上、西山氏対立

四倉町農業委員会の新しい農業委員二十一人の初会合は二十二日午後一時町役場で開き、正副会長を選挙する会長はこれまで大浦地区の佐久山保三郎氏だったが、こんどは委員を断念したので新会長は大野地区から選ばれる見通しで、候補者に馬上と豊間藤と前副会長西山昇氏があげられている。馬上氏は公選委員、西山氏は農共組合推選委員というので委員間に微妙な動きがあり、一波乱を呼びそうな情勢である。

酪農研究の成人学級を開設

四倉町で生徒を募る

四倉町公民館は町の協力で酪農研究成人学級を開設する。学級生徒は町内の酪農中堅青年二十人を対象とし、来年三月まで三十時間以上を学習する予定で募集中。科目は記念講演会（七月）座談会、巡回訪問（八月）視察（九月）繁殖障害について（十月）酪農経営（十二月）先進地と交歓（一月）体験発表（二月）反省会（三月）となっている。

四倉町観光センターに団体客めじろおし

四倉町観光協会の観光センターは連日団体客の利用でにぎわっているが、十九日は東京から百十人二十一日は白河表郷校児童父兄三百人、二十二日は白河第三小校関係者百二十人と小川町商工会員百人が来ることになっており、いよいよ本格的な海水浴シーズンとなった。

内町小音楽会　内郷市内町小学校（校長草野光司氏）の音楽会は二十一日午前九時から同校講堂で開く。バイオリン合奏など二十曲

綴町八坂神社の夏祭り　内郷市綴町の八坂神社夏まつり祭典は二十、二十一の二日間にわたって開かれるが、二十日午後六時から神社境内で演芸会が催される。

傷い軍人と妻の大会

27日 県下から千人が来平

日本傷い軍人会福島県支部（遠藤金蔵支部長）同妻の会（遠藤リカ会長）の創立十周年を記念する県大会は二十七日午後一時から平市公会堂本館に県内の会員一千人を招集して開く。当日は大会に先立ち、平駅に出迎えた地元会員と来平の会員が合流、駅前から公会堂まで傷い軍人とその妻がパレード、午後一時から大会を開き、いわき民踊会の婦人じゃんがら念仏踊りや郷土民踊のプレゼントを観賞したあと大会に入る。平市での県大会は初めて。

内郷青年会議所（議所で例会　内郷青年会議所（理事長平川誉司氏）の七月例会は二十日午後六時から内郷綴町田署長で「犯罪防止」について講演する。

泳ぎながらの救難講習会

内郷で参加者を募る

【既報】内郷市社会福祉協議会は日赤県支部の協力を得て二十一日午前九時から常磐炭鉱所有の金坂プールで初の水上安全救護の指導者講習会を開くが、参加希望者は早急に日赤県支部内郷市地区（福祉事務所内）に申し込むよう要望している。この講習会は夏の水難事故防止の一環として初めて水上で行なうもので、各学校の先生や青少年団体の指導者が多数参加する見込み。

テレビの故障に修理サービス

NHK平放送局がNHK平放送局ではテレビ相談を始めた。毎日午前十時から午後四時までで、土曜日の午後と祝祭日は除く。テレビの故障修理と相談に応ずるもので、受付け場所は平市小太郎町NHK平放送会館サービスルーム。

家畜病院できる

22日から開院

中神谷の畜産センターに

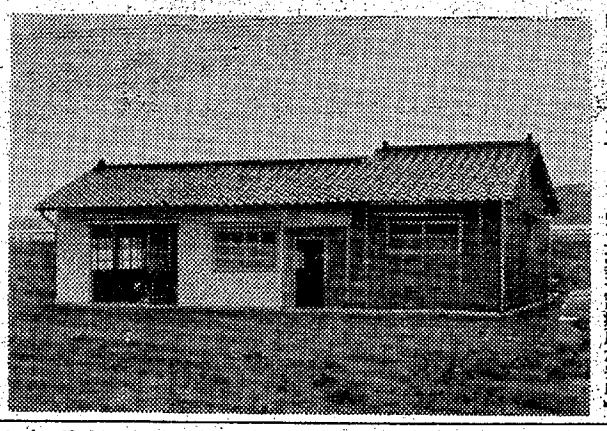

浜通りの家畜の病院である石城家畜診療所の落成式は十八日午前十時から平市中神谷の畜産センター内の新築現場で行ない、二十二日から開院する。工費百八十万

23日まで天気はぐずつく

港階天気予想

小名浜測候所は十八日から二十三日までの天気予報をつぎのように発表した。

概況　太平洋の高気圧は弱まり、オホーツク海の高気圧がやや強まっているので、この期間は雲の多い日が多い見込み。気圧の谷は十八日と二十日、二十三日に通り、そのころ雨が降りそう。

天気　▽18日　曇りがち午後一時にわか雨▽19日　晴れたり曇ったり▽20日　曇り一時か時々雨▽21日　曇りがち所により雨▽22日　曇りがちところにより雨▽23日　曇り一時雨。

【石城家畜診療所が完成】

土用丑の日（二十一日）には うなぎの蒲焼きをどうぞ

割烹 うなぎ 一平

小名浜港（電）二四五一・四〇二一

勧銀で一円玉の預金運動

日本勧業銀行平支店は〝一円玉をあつめましょう運動〟を始めた。一円玉軽視のため商店街ではヅリ銭にこと欠く始末。このため勧銀は全国百二十九の支店を結んで七月中ごろから八月にかけ、一円玉の回収運動を始めたもの。

机の引き出しやバッグの底にかくれている一円玉を探して貯蓄してもらう趣旨で〝のばらちゃん貯金箱〟と預金通帳を出すが、とくに小学校児童の協力をのぞんでいる。

内郷臨時市会

内郷市の臨時市議会は二十二日午前九時から市役所会議室で開き農業委員推せん、公営企業部設置など四議案が審議される。

寸言

▼高校急増対策は急務来春はことしの倍の浪人がでるという。人づくり、不良化防止などの見地からも県民運動へ。

▼小さな親切運動が広がる。学生たちの純心な気持ちを社会に出てからも忘らせずに保持したいもの。

天気予報

（小名浜測候所発表）

玉半提供 第五〇三二

【今晩】北よりの風、曇りで一時にわか雨が降りやすく、ところにより強く降ることもある。

【あす】北よりの風のち南よりの風、曇り朝夕一時にわか雨が降る。

【海上】今晩は多少風波がある。あすは次第に風波が出てくる。

この夏最大の大提供！一流メーカー品を揃えて・19日→23日

全館赤札セール

●明朝のチラシ広告をご期待下さい

フラワーモードで楽しいお買い物

大黒屋

平市　電話（代）2191

一億三千万円の預金に成功

大東相互 謝恩レクリを催す

常磐炭鉱離職者の退手

常磐市横町通り大東相互銀行湯本支店（草野昌正支店長）は常磐炭鉱退職者の退職金預金獲得に力を注いだが、預金者二百五十人、預金額一億三千万円に達する好成績をあげ、こんどこれら預金者に対する謝恩レクリエーションを催すことになった。

預金者全員を招待して二十一日鮫川海岸で地びき網を行ない、宝探しや、のど自慢大会などを催して一日を楽しく送るというもの。この日朝湯本駅前からバス五台をつらねて会場へ、本、支店行員二十数人が総出でサービスにつとめるが、銀行がこうした預金者への謝恩レクリエーションははじめてのことで街の話題となっている。

アジ漁が最盛期に

タル詰めで東京へ出荷

○…磐城市の小名浜港外の定置網はいまアジ漁が最盛期。ことしは海水温度がひくかったため、サバアジの水揚げが少なく関係者を心配させていたが、今月に入ってアジがとれはじめ多い日で十㌧、少ない日でも二、三㌧のアジが水揚げされている。

○…いまごろは小魚が少ないため季節のお魚として好評で、氷といっしょにタル詰めにされ東京方面へトラックで出荷されている。大きさも手ごろの中アジなので値段も割り合いよく㌔当たりハマ値で八十円―四十円で取り引きされている。

【東京へ出荷するため忙しいアジのタル詰め】

生ワク投与日程 平保健所は二十三日から小児マヒ予防の生ワクチン1、2型の投与を行なう。こんどの1、2型生ワクの対象児は昨年十二月一日から三月末までに生まれた赤ちゃんで、ことし六月に3型ワクチンをのんだ千三百二十一人と、三十六年四月一日から昨年十一月三十日までに生まれた赤ちゃんで、ことし三月に1、2型ワクチンを服用しなかった千二十二八。日程つぎのとおり。

▽二十三日 川前村（川前、桶売、小白井小）小川町（小川小）▽二十四日 小川町（小玉小）▽二十五日 平市（公会堂）内郷市（公会堂）▽二十六日 好間村（集会所）▽二十九日 三和村（村内）四倉町（大浦、四倉、大野小）常磐市（市役所）

平で計量器検査 平市の計量器検査は八月一日から次の日程で行なう。

▽1日沼ノ内公民館、薄磯公民館▽2日豊間出張所▽3日翠ケ丘療養所▽5日鎌田保育所▽6日三小体育館▽7日石島公民館▽8日二小講堂▽9日会川伊重氏宅▽12日一小講堂

商らん

＝赤札堂で21日臨休＝ 平市南町菓子の赤札堂では従業員慰安のため三町目店とも二十一日は臨時休業。

市況

魚類

（十七日午後―十八日正午）十八日の小名浜港はカツオが引き続いて好漁。定置網のアジも多い。

【小名浜港】一本釣り船三隻 定置網船三隻 小舟四十隻

▼カツオ 三万七千㌔ 一二〇―六八▼アジ 一万七千八百㌔ 五五―三五▼サバ 百㌔ 二〇・五▼スズキ 百三十㌔ 五〇〇―二〇〇▼クロガラ 百㌔ 一六〇―一三〇▼アワビ 百㌔ 七八〇―七三〇▼カイヤキ 千三百コ 七八―七〇（コ）

【江名港】水揚げなし

【中之作港】巻網船一カ統

▼ホンマグロ 二千㌔（十五本）二八八―二〇〇

野菜

▼菜類 一〇―三（束）
▼ニンジン 四五―二七（㌔）
▼ゴボウ 六〇―三〇（〃）
▼大根 二七―五（〃）
▼ネギ 三〇―二五（〃）
▼タマネギ 二〇―一二（〃）
▼キュウリ 四五―一五（〃）
▼ナス 二〇―一〇（〃）
▼タマナ 二七―一〇（〃）
▼バレイショ 一五―七（〃）
▼ナタマメ 三〇―一五（〃）
▼カボチャ 四五―二〇（〃）
▼トマト 二〇―七（〃）
▼ニラ 一〇―五（束）
▼根ショウガ 二七〇―一二〇（〃）
▼葉ショウガ 二〇―一〇（束）
▼玉子 一一・七―一〇・五（コ）

果物

▼リンゴ 一〇〇―八〇（㌔）
▼ウメ 六五―二〇（〃）
▼モモ 八〇―二〇（〃）
▼スモモ 七〇―四〇（〃）
▼バナナ 一九〇―一五〇（〃）
▼スイカ 四五―三五（〃）
（丸平青果市場調べ）

父御代亀太郎儀病気療養中のところ七月十七日午後八時永眠いたしました　茲に生前の御厚誼を深謝し謹んで御通知申し上げます
追って火葬は七月十九日午後一時、告別式は七月二十日午後二時から自宅で相営みます
昭和三十八年七月十八日
磐城市上町四八
嗣子　御代君江
親戚代表　佐川明
小松藤治郎
ほか　親戚一同

くらし随筆

ナニワ節

伊東実

ちかごろ浪花節は若い人達にはあまり喜ばれない。原因の一つに敗戦後ナニワ節のもつ義理、人情、恩愛、出世話など当時の庶民階級にうけたものが、忙しさと合理化とで人間同志の心のふれ合いがうすれてゆく今の世相に合わないのかも知れぬない

◇

日本浪曲協会名誉会長に自民党の賀屋興宣、池田総理、田中大蔵大臣が顧問と言うのだから政治家はよほど浪花節がお好きらしい。

最近ではNHKテレビにも浪曲ドラマが出るようになった。「不如帰」「勝海舟」「婦系図」など好評の番組だった。浪花節も関西に生まれて始めは門付芸で低級なものだった。が、当時の奈良丸、桃中軒雲右衛門等が現在のような劇場で演ずる地位を創ったが、やはり浪曲の黄金時代は満州事変後と言われる。

河内山の友衛、佐渡情話の米若（現協会長）村田英雄の師匠酒井雲、天保水滸伝の勝太郎、壺坂霊験記の綾太郎、唄入り観音経の三門博、女流の雲月、次郎長伝の虎造等、中年以上の人々にはなつかしく思い出されることだろう。

綾太郎も目が見えない浪曲師として、壺坂の沢市を語ってはファンを泣かせたものだが晩年はゼンソクで舞台へ出る前に注射をしては語るという不遇な時代を過ごして七十二で世を去った。虎造も引退興行をしたが、相撲とりが体の不調や年限で引退すると同様になにか人生のうらさびしさが感ぜられる。

◇

ところでナニワ節がすっかりすたれたと思うのは早計である。浪曲界から歌謡曲に転向した三波春夫、村田英雄らは今や最高の人気をあつめているが、これぞ、琵琶、浄るりをとり入れた浪曲のみがもつ曲節の純日本調がやはり庶民の情感にぴったり合うせいかもしれない。浪曲の新生児というところであろう。

（平アマ奇術クラブ会員）

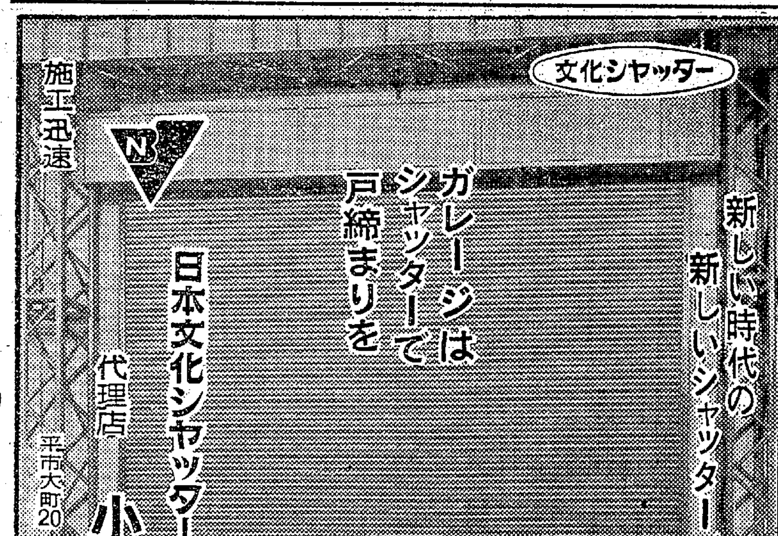

勉強で評判の店
※毎週木曜日午後0時30分からのラジオ福島
"丸万アワー"をお楽しみ下さい
丸萬家具店
店舗　平市四丁目　電6633
工場　平市白銀町　電6634

コンパル
喫茶とバーで
おいしい食事もできます
朝は10時から　夜は
おそくまで営業中
陸上冷房サービス百点
電話（平）2666
コンパル

移転お知らせ
毎度お引き立てを賜わり
ありがとうございます
店舗新築のため
下記のところで
従来通り営業し
ております
音楽のデパート
天地堂
平市駅前中央通り　電二五八九

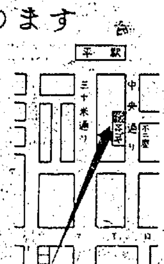

内科
放射線科
小児科
四戸医院
平市谷川瀬（いすゞ自動車うら）
電話（平）七七一七番
院長　四戸隆太郎
医員　四戸玲子

四階食堂セミ（半額）セール
あすと明後日は恒例のブルーバードセール。生イカなど大特価のほか四階食堂を会食ホールに変えたので記念半額セールを行ないます
つまり今までのお好み食堂をやめて十人から百人までの団体さまのご会食、ご宴会を専門にお引き受けする食堂に変わりましたのでこれを会食ホールと名づけました
二十日から三日間は会費半額（五百円なら二五〇円）夜間も営業
平市　藤越

毎月18日から25日まで
◎保証アフターサービス付き
◎工具一式無料サービス
◎長期月賦取り扱い

中古自動車展示特売市
◇掘り出し車60台の一例◇

トヨエース普通貨物	61年型	プリンスニューマイラ	60年型
〃　〃	60年型	〃　〃	62年型
コニー普通貨物	60年型	トヨペットマスターライン	61年型
マツダ360CC貨物	62年型	キャブライト貨物	59年型
マツダロンパー2屯車	61年型	セドリック	62年型
トヨペットスタート	61年型	プリンススカイラインデラックス	61年型
マツダ軽三輪360CC	62年型	ダイナー	61年型
トヨペットRK35貨物	59年型	その他各種あります	

ご使用中の車高く下取りお取り替えいたします

実用車の市場
平中古車センター
平市正内町第三小学校前
TEL 3676

43部落がラジオ体操
内郷でリーダー講習会

◎…内郷市内の各仲よし会は早起き運動の一環として二十一日から部落ごとにラジオ体操を実施するが、市教委と体育指導委員会は正しいラジオ体操の促進を図って、十七日午後六時から公会堂に市内四十三仲よし会の男女リーダー約六十人を集めて講習会を開いた。

◎…久保田体育指導員(内郷一中教諭)を講師に招き、NHK平放送局から寄贈になったパンフレットを参考資料として手の延ばし方、足の位置など美しく統一されたラジオ体操を約二時間にわたって勉強、集まった小中学児童生徒や子供会役員は会場いっぱいに正しいラジオ体操を受講した。

◎…二十一日からは部落ごとに始めるが、会員出席を呼びかけて出席カードを作成、健康増進の早起き運動を盛り上げるという。

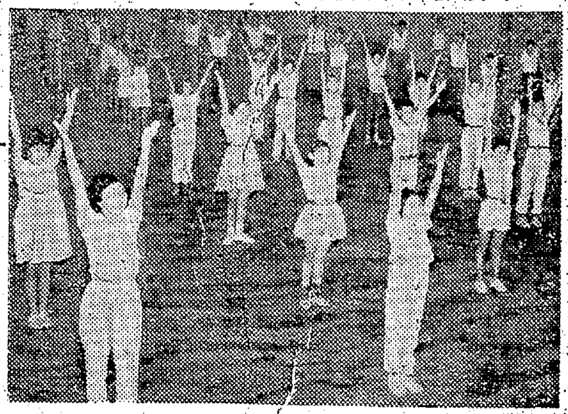

【内郷市のラジオ体操講習会】

バイク小川に落ち重傷

十七日午前十時四十分ころ平市中神谷地内の旧国道でバイクに乗っていた同市五町目三三店員山崎聡一さん(三)はハンドルを切りそこねて道路わきの小川にころび、ヒタイを割って三か月の重傷。平署の調べではスピードの出しすぎ。

保健婦大会　平保健所管内市町村保健婦大会は二十九日四倉町観光センターで開く。

豊間中で学級懇談　平市豊間中学校(草野求校長)の授業参観と学級懇談会は十九日午後零時四十分から行なう。

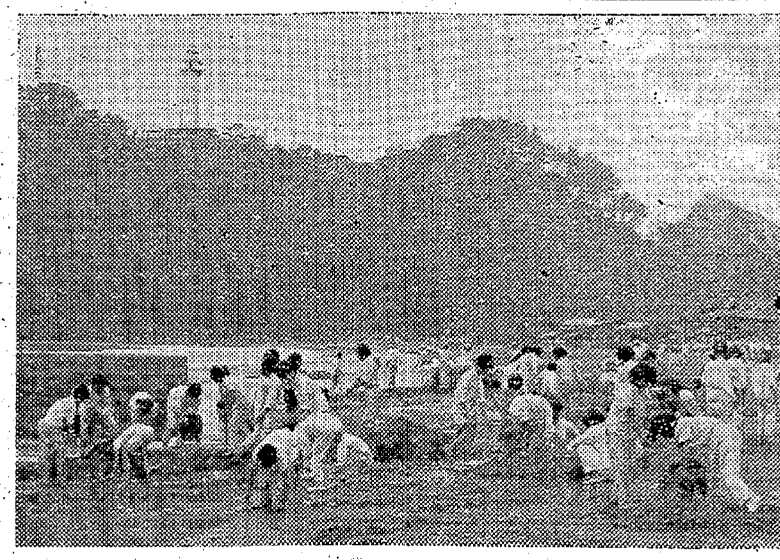

【薄磯海岸を清掃する豊間中の生徒たち】

きれいになった薄磯海水浴場
豊間中生徒が清掃奉仕

平市の海開きは海の記念日の二十日午前十時から初めて薄磯海水浴場で開くことに決まったが、これを聞いた豊間中生徒会(大平晴康君、五百三十人)は、海岸道路の整備などと一躍"福島の海"に観光化[illegible]薄磯海水浴場を、観光地にふさわしいきれいな海水浴場にしようと決議、十七日午後一時から全校生徒と草野求校長を始め十九教諭全員が参加して二時間にわたる海岸清掃奉仕を行なった。

この日は霧雨模様の天気だったが、真っ白い運動服の生徒達は豊間灯台下から沼ノ内岬近くまで、約一キロにわたる海浜の海草や棒切れ、貝のかけらなど汚れた漂流物や危険なものを一つ一つ取り除いて集め、穴に埋める作業に汗を流し、海開きを待つばかりの薄磯海水浴場は見違えるように白砂の海浜に生まれ変わった。

デッキから落ち死ぬ
七浜旅行帰りの農協婦人

いわき七浜めぐりで慰安旅行に来た農協婦人部員が十七日午前、平駅で列車に振り落とされて死亡する事故が発生した。事態を重視した平鉄道公安室では公安官を動員、常磐、磐東上、下線で乗客のデッキ乗車の取り締まりにのり出した。

十七日午前十時五十八分ころ耶麻郡猪苗代町翁島字行津、農業鈴木シンさん(五九)は磐越東線平駅三番ホームで同駅発七一九下り郡山行列車(八巻信昭機関士=郡山機関区)の前部二両目デッキから発車間もなく振り落とされ、いったんホームに転ろげてから列車とホームの間に転落した。これを発見した同駅助役添谷武男さん(三七)が列車を急停車させたが、シンさんは約十メートル引きずられて助骨骨折、骨盤骨折、両足骨折などでひん死の重傷を負い、平市田町安斎病院に担ぎ込まれたが同十一時十五分死亡した。

平鉄道公安室の調べだと鈴木さんは翁島農協婦人部八十四人でいわき七浜めぐりを終わって、十六日夜は湯本温泉に一泊、十七日朝常磐炭鉱を見学しての帰りの事故で、同列車は六分遅れて発車したが引率の東邦観光高橋武士さんの話だと鈴木さんは乗り物には弱いといっていたが、気分が悪くなってデッキに出たところを振り落とされたのではないかといっている。

【鈴木さんが振り落とされたホーム×印】

常磐線
はめていた指輪スる

十七日午後零時五十九分平着急行"みちのく"で乗客の東京都武蔵野市境二の四四一、無職中村静江さん(六三)は土浦―勿来間で指にはめていた白金台の〇・七カラットダイヤの指輪(三十万円相当)をスラれたと平鉄道公安室に届け出た。中村さんは野馬追い見物に行く途中で、列車がこんでいたのでどこでスラれたのかわからないといっている。

そそうした子供いたわる
小さな親切　平商の三女生徒

"小さな親切"の呼びかけは各地に広まり、美しい善意の芽がそこここにあらわれているが、汽車通学の女学生三人が一乗客にした小さな心暖まる親切が乗客の知らせで明るみにされ感激されている。

話題の人は平商業高校一年生の阿部幸子さん(一五)鈴木俊江さん(一五)坂本恵美子さん(一五)の三人。久ノ浜駅から毎日通学しているが十七日午後四時二十分ころ通学列車で帰るため平駅ホームに待っていたところ、付近に居合わせた平一小の二年生A君(九つ)が四倉町に帰る途中、腹の具合いが悪くて"そそう"をして困っているのを見て三人できれいにふきとり、同四時二十九分平発の下り列車に乗せて無事送りとどけたというもので、平鉄道公安室では学校側に三人の善意を報告した。

草野小が全国三位に入賞
全国学生書道大会で

平市草野小学校(本校、分校とも)は全国学生書道大会に三百五十二点を出展したが、全国第三位の優秀校として団体表彰を受けたほか、個人でも特別入選三のほか会員が金、銀、銅賞に上位入選する成績を収めた。

同校は昨年にも県学生書道展で一位団体入賞をしている。

白水の簡易プール開き21日
夏休みから開校

内郷市白水小学校(校長米本恒久氏)ではPTAの協力で白水川上流に簡易プールを設置、二十一日からの夏休みに巡回監視員をたてて児童生徒に開放する。この簡易プールは白水小学校から約二百メートル奥に入る地点(水泳禁止区域のよめ滝上)の巾十メートル、長さ二十五メートルで、ことしで三年目になる。十四日の日曜日に父兄約三十人がでて作業を行なったもの。

平市の名をかたる二人組
ポリバケツ売り

平市衛生課の名をかたって衛生ポリバケツを法外高値で売り歩く二人組があり"平市ではあっせんしていない"と平署に通報するとともに市民の注意をうながしている。

平市衛生課に入った連絡によると、ポリバケツ(フタつき)を団地に持ち込み「平市衛生課があっせん、依頼された業者だ」といつわり、一千円程度のものを四千円で売り付け、すでに神谷団地では相当の被害者を出している。

海事功労者の16氏きまる
小名浜漁協組で表彰式

東北海運局小名浜支局は二十日の海の記念日に小名浜漁業協同組合講堂で海事功労者の表彰式を行なう。表彰される人つぎの十六氏

▽東北海運局長表彰(造船永年勤続)広川三郎=松川造船会社、鈴木政蔵=同、新妻仁太郎=磐城造船所、鈴木美弥太=柳内造船所、志賀五郎=江名造船所、高木秀夫=同、小野勝行=又新造船所

▽同小名浜支局長表彰(造船永年勤続)根本武義=田畑造船所、舘下竹治=又新造船所、滝本孝治=同、鈴木進一=柳内造船所

▽同(造機永年勤続)佐藤友弥=丸友鉄工所

▽同(優良船員)渡辺由蔵=第三福音丸、遠藤安吉=第十八大定丸、斎藤剛=第十二大定丸、小野昌平=第二十二大定丸

御代亀太郎氏　(前磐城市消防署長)は永らく病気療養中だったが、十七日午後八時死去。六十六歳。氏は小名浜漁業会長、小名浜消防団長などをつとめた。葬儀は二十日午後二時磐城市上町四八の自宅で行なう。

最高のスタイルと音質
ビクター電気オルガン
富士サービス・ストア
平市五丁目　TEL・2449

靴とスポーツ用品
オーツカ
平駅前大通り　電2077

ご婚礼家具特売…
伊東家具店
平市新川町バス停前
電話(平)二四六四

パンとケーキ
開花亭
平市五丁目
電三三四二

平公園下
お写真
舘林
電三三九六

御料理　仕出し　折り詰め
魚那
湯本駅前
電話二三六三
二〇一三

唐揚げ　ヒナ鳥　むし焼
湯本
鳥静
電話(代)三二五一

トヨペット
トヨペット中古車特価市
優良車のターミナル!
お求めやすい月賦制度と
完璧なサービス網のご利用を
とき
毎月19・20・21日
福島トヨペット(株)平営業所
内郷市御厩町TEL・6338-5

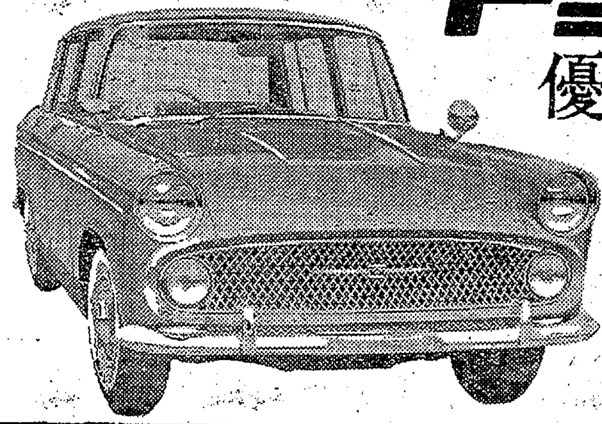

NHK第一　1340KC　18日

6・00 なかよしホール①こどもニュース②応答せよゼノン③黒潮にうたう
30 走れ源太
45 1丁目1番地
7・20 きょうのハイライト
30 今週の明星　西田佐知子　守屋浩　平尾昌章
8・01 放送演芸会①愛宕山　桂小文治②住吉踊　三遊亭百生
9・10 ニュース解説橋本忠正
25 時の動き
10・10 希望音楽会
45 経済の動き
11・05 お休みの前に

NHK第二　1540KC

6・05 そろばん教室
15 中学生の勉強室
40 基礎英語
7・00 英語会話
15 ラジオ農業学校「結球白菜の結球」
30 希望の世代「アイデアに生きる」
8・00 通信高校講座①英語　小野窓寿男②数学　中村勝彦③国語　古典　尾形仂
9・00 舞台中継「トスカ」
10・15 先進国に近づいた日本経済
11・15 音楽鑑賞「音楽のたのしみ」

ラジオ福島　1060KC

6・00 お話玉手箱▽奥様英語をどうぞ
35 歌謡パレード▽スポーツニュース
7・15 お笑い千両箱
30 有線放送アワー　歌う交換台
8・00 全国歌謡ベストテン　三橋美智也　美空ひばりほか
9・00 平凡アワー　畠山みどりと共に
30 商工業者の皆さんへ
45 この道を行けば
10・10 女ひとり　新珠三千代
30 おしゃれコーナー
11・10 ミドナイトコンサート

テレビ　NHK④

6・00 金太と三吉「かべ新聞」
30 みんなのうた
35 おねえさんといっしょ
7・00 きょうのニュース
30 プロ野球「大毎対南海」＝野球中止の時＝7・30 世界歌の旅「アメリカ〝アニーよ銃をとれ〟」8・00 お好み新喜劇「バクさんの蹴闘」9・00 ママと7人のこどもたち
9・30 ニュース▽ニュースの焦点
10・00 ゴーストップ物語「銀杏のある家」
30 今週の経済
11・00 科学時代
30 夜の随想

教育テレビ　⑩

6・15 そろばん教室
30 英語会話　中西正子
7・00 バイオリンのおけいこ
30 婦人学級「こどもの心理」こどもの進路
8・00 教養特集「セミナー一功罪」日本の経営教育
9・00 技能講座「計算尺」平方・平方根を含む乗除
30 通信高校講座「数学1
10・00 英語会話（再）
30 たのしいフランス語　家島光一郎
11・00 高校実力養成シリーズ「数学総合研究」線分の相等

福島テレビ　⑧

6・15 可愛いアリス「おばさんの健康法」
45 ニュースフラッシュ
7・00 大学10人抜きのど自慢　ゲスト北島三郎
30 チビッコ大将「ジョーイと赤ちゃん」「僕らの学校」
8・00 七人の刑事「目撃者」　菅原謙二　堀雄二　美川洋一郎
9・00 ドラマ「おかあさん」
30 東洋チャンピオンスカウト　山上哲也対ナチョ・メンドサ
10・15 あの時この時「弁護士ここに裁かる」

六人用テントを貸し出す

平市教委で社会指導に

平市教委では十六日午後三時から平市公民館で社会体育指導委員会を開き、八月二日午後二時と同六時の二回、平市公会堂で開く〝音楽と体操の夕〟について話し合ったのち、平市公会堂日本間前の広場で、テントの張り方講習を行なった。このテントは新たに購入した六人用のもの一組で、社会体育指導委員を通じて平市教委に申し込めば無料で貸し出すことになっており、委員らは新型簡易テント（七千円）の張り方や使用方法などを業者から熱心に聞いていた

なお音楽と体操の夕は午後二時から四時まで、午後六時から八時までの二時間ずつ行なうが、出演には平商の河合楽器模範演技や磐高、磐女、平一、二、三小、中学生らが参加する。

平で道路法説明会　平市は十九日午前九時から市役所で道路法関係法規説明会と道路相談を行なう

町村総務会長会　石城地方市町村協議会は二十日午前十時から県石城事務所会議室で町村総務課長会議を開き①町村有建物実態調査②町村職員球技大会③町村職員親善体育大会開催などについて協議する。

あすの運勢

小川石洲

七月十九日（金・先負）

【1月生】親しい中にも秘密は守れ人の心注意
【2月生】誘惑のおそれあり心ゆるめるなかれ
【3月生】軽卒に行動せば後日悩みに変化せん
【4月生】情勢の検討を怠るな、堂々とやれ
【5月生】好調に見えるが時期いまだ早き感
【6月生】多少の不安押さえれば後日喜びに変わる
【7月生】人のため迷惑うけるおそれ、注意
【8月生】すぐ結論出すは危険、用意周到なれ
【9月生】喜び近きにあり、目上の協力を得よ
【10月生】異性関係に無理せば後日悩みのタネ
【11月生】良い話の裏にトゲもあり注意せよ
【12月生】相談事や金談はおくれんあせるな

100貨店

小雨をよけるためか、トンボが家の中に飛び込んできた。四つになるこどもが、母親にせがんでとってもらった。トンボの胴に糸をしばって遊んでいたが、母親がふとしたことからその糸を強くひいたので胴とシッポが切れてしまった。こどもはそれをみて大声で泣きつづけた。「あとでまた捕えてやるから」となだめても泣きやまない。どうして泣くのか叱っても泣きやまない。幼い頃のちょっとしたことが年をとっても、きのうのことのようにハッキリと記憶にのこっているのがある。こんな経験は誰にもあると思うが、そこでその母親は墓をつくってやることを思いついた。きっと殺してしまったのが、かわいそうだと感じたからであろう。小さな木に〝とんぼのはか〟と書いて、お菓子やご飯を与えて、その子がそなえるように言いつけた。とたんに、その子はニッコリして泣きやんだのである。他愛のない話といってしまえばそれまでだが、幼い子の心の中にも死を痛む悲しさが強くにじんでいる。こどもの世界とおとなの世界はまるで違う。理くつをいうかわりに泣き叫ぶ。それが主張なのであるが、〝うるさいから泣くな〟と叱るのがおとなの芸のない感情である。こどもの人格を尊重せよ、とごもっともなことが、ふだん口にされているが、日常茶飯事のなかに、どれほど幼い子たちがおとなの無理解や一方的感情で傷つけられ、ゆがめられていることか。細かな小さな行為にも、おとなの小さな親切をもっと、もっと多くしてほしい。（龍人）

四倉町の中元招待映画きまる　四倉町金町の商工会主催で十日から八月十五日まで蔵王エコーライン、上の山温泉一泊招待の中元売り出しを実施中だが、二千円買い上げ客を招待する映画は八月二十日午後零時半から国際劇場の〝浪人街の顔役〟と決まっ

■女コックさんになりたい方を求めております
■レストラン　ブラジル　平・ひかり座まえ　もしもし2990
明19日定休日

臨時休業　お知らせ
毎度お引き立てを賜わりありがとうございます
きたる二十、二十一の二日間は店員慰安旅行のため　誠に勝手ながら臨時休業させていただきます
平市 英ガラス商工
磐城市 大橋硝子店
平市 吉村硝子商工
常磐市 中村硝子店
平市 永山硝子店
平市 小松崎硝子店
平市 会田硝子店
勿来市 三浦硝子店
常磐市 新城硝子店
（いろは順）

やな川　うなぎ　あわび料理
●土用うしの日予約受け承ります
寿しの にた川　平市才槌小路 電三〇二一 四八四六
平市紅小路 電二七二七 四八四五

日活 日活 日活 日活 日活 日活
東京―九州、ジープを駆って1600キロ！日本縦断に若さと情熱をぶちまける豪快裕次郎！
憎いあンちくしょう
石原裕次郎　浅丘ルリ子　芦川いづみ　川地民夫　長門裕之

本日、晴天！稼げよ　水上白タク！富永一郎　傑作漫画の映画化
ポンコツおやじ
小沢昭一　山田吾一　由利徹　田代みどり　藤村有弘
天然色総　あすの花嫁
清らかに、燃えるようにひたむきに愛したい！吉永浜田の純愛コンビが奏でる珠玉の青春賛歌！
吉永小百合　浜田光夫　奈良岡朋子　宇野重吉

好評！堂々上映中平日活

呪いの沼から古井戸の底から殺されても残る女の執念！
怪談鬼火の沼
城健三朗　丹波又三郎　小林勝彦　近藤美恵子　高野通子　タイマル・ラケット
23日まで

20日　オールナイトショウ
日本の夜　女女女物語　総天然色　官能と猟奇の長篇記録！エロティシズム決定版！
演出 武智鉄二　語り手 三木鮎郎
怪談・エロ・喜劇の三本立て！
総天然色　おったまげ人魚物語　伴淳三郎　加東大介　益田喜頓（？）　三原葉子
平和な漁村にまき起こす恋と笑いのセクシー騒動！
大映 松竹　世界館

夏のバカンスより夏はレコードを！

全国にヒットの口火!!
これが〝タムレ〟だ!!
☆タムレ　レコード各種
☆ハワイアン　レコード各種
☆流行歌ヒット盤
○高校三年生　○若い東京の空の下
○女侠一代　○島のブルース
○出世街道
☆ポピュラーヒット盤
○太陽の下の18才
○悲しき雨音　○想い出の冬休み
時計と音楽・テンキのデパート
金光堂
平市5丁目　TEL・4695
磐城市本町　TEL・2858

内科　小児科　高久医院
平市紺屋町　東宝民劇前　電二三五一三

近日大公開　ウエスト・サイド物語
改装10周年記念
今回改装十周年を記念致しまして日頃のお引き立てと映画ファンへのサービスをさせていただきます
皆様の職場で作った鑑賞券で前売り料金（大人一八〇円・高校一五〇円）でご鑑賞できます（料金窓口支払い）
※用紙はザラ紙、書類の裏面を利用したガリ版刷りで結構です
（例）
特別鑑賞券
ウエスト・サイド物語
場所　平市　聚楽館
期日　八月三日～二十六日
職場名
所在地
係員氏名
※料金（大人一八〇円）は各人入場の際窓口で支払うこと
13糎
9糎
【高校生は学校名及び学年別】
※なお期間中同一職場からの鑑賞券を集計して五十枚毎に一枚係員に九月分の招待券をご送付申し上げます
（注）鑑賞券が出来ましたら見本を七月三十一日までに聚楽館事務所宛お出し下さい

貨物自動車運転手二名募集
▽助手二名▽履歴書持参▽委細面談
堀川砂利店　平市大町一五　電四六五三