夕刊
いわき民報
発行所　平市田町63
©いわき民報社
社長　野沢武蔵
電話（代表）4161
振替口座（郡山）4028

晴れ着と帯
呉服のかみや
平市二丁目　電四八一七一八

日照り平年よりも四割減る
異常天候たる稲作

ことしの天候は春いらい寒暖の差が大きく、時には大雨を降らずといった異常天候のため、石城地方の水稲は日照時間が平年より四割も少ないというところから、草丈が昨年に比べてやゝ伸びが悪く、逆に分けつが多くて軟弱気味の生育。昨年は七月二十一日から天候が回復、すっかり夏型の天候となったため八年連続の豊作となったが、ことしはあす二十三日が大暑というのにまだ天候は回復せず、開花期（八月初めから月半ばまで）の天候がヤマ場とみられる。

平農業改良普及所の調査によると、ことしの天候は平年に比べて最高気温は四月上旬と五月中旬ごろに平年並みとなったほかは、いずれも二、三度低く経過し、最低気温も〇・三—〇・五度低くなっている。日照時間は四月中は平年並み、五月は平均百九十二・二時間に対して百六十七・九時間と少なく、六月も平均百五十三・三時間に対して百十一・七時間といずれもぐっと短かくなっている。それに強風がこれまでに二—三回もあって、水稲の活着をはじめ生育を阻害し、一時低温による障害も現われて、水稲の生育は順調ではなかった。

苗代でもビニール被覆による高温障害や発芽不良、立枯病の発生があり、一時的に苗不足を来たしたこともあった。これは種子消毒の不完全、設置場所の選定不良、被覆期間の長過ぎなどの技術上からの問題が上げられるが、粉末硫黄華を三・三平方㍍当たり三・七五㌘を使用したところは比較的障害が少なかった。

田植え後の生育についてみると平年に比べて早植と普通植えの水稲とは極端な生育の相違が現われていることが注目される。早植えの分けつは六月十日ごろから急激に増加し、草丈も六月十日を起点として二十日には二十㌢以上も伸び、七月十日には平年の草丈より伸びたが、これに反して普通植えは草丈も分けつも少なく、七月二十日に至って辛じて平年並みとなったありさまだという。したがって有効分けつ限定期も昨年の早植えは六月三十日から七月五日、普通植えは七月五日から同月十日に比べて二、三日遅れている。現在のところ長かん少けつ型の豊作型の生育だが、日照不足から来る軟弱徒長が目立っている。今後天候が回復し、昨年のように夏型の天候が続いた場合は九年連続の豊作が期待できるが、ことしは夏型の気圧配置が不安なため、一時的に早冷が来た場合は出穂が遅れたり開花が早まったりして不稔実のものが出るなど障害が多く、豊作は期待できなくなるという。同普及所が調べた生育状況は次のとおり（カッコ内は前年）

▽マンリョウ　草丈六十七・八㌢（七十八・二）分けつ二十二（二十）▽農林十号　草丈七十三・四㌢（七十七・九）分けつ二十六・四（二十）▽クサブエ草丈七十五・八㌢（七十二・九）分けつ二十四・八（十九）

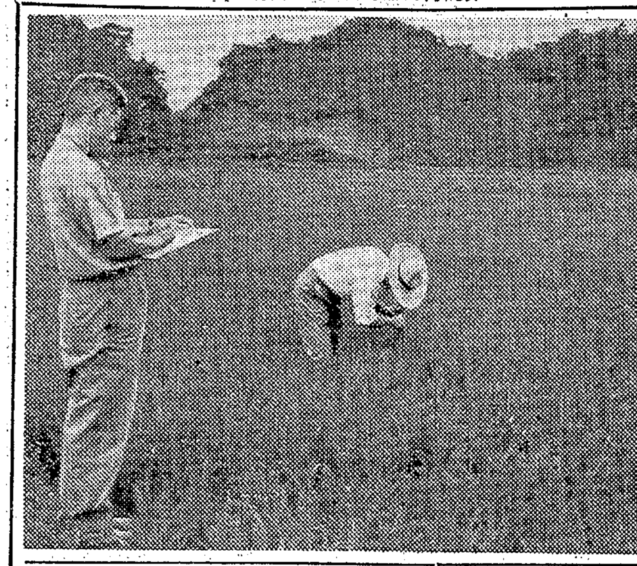

【水稲生育調査をする平農改普及所員】

組織の拡大強化を重点活動
勿来市自労協大会

勿来市の自労協（民社系十三単組）の第三回定期大会は二十一日午前十時から植田公民館で田畑金光、武藤武雄、小材周喜氏ら来賓を招いて開き、三十八年度運動方針として組織の拡大強化と組合間の交流を重点に①青婦人協活動の推進②期末手当、賃金など労働条件の改善③政治活動の強化と選挙活動などを決議した。

七合目まで道路開発　湯の岳

常磐市は湯の岳観光道路の開発を着々行なっているが、新産業都市指定も実現していっそう拍車をかけることとなり、このほど市経済課、経済委員会、観光協会、商工会議所、藤原山林会など関係者二十余人が上京し関係当局に予算の増額方を陳情したが、三十八年度分に五百万円の増額がみとめられ、これで総額二千万円となり、七合目まで道路を開発できることとなり、なお三十九年分に三千万円の交付が確定し頂上の観音堂跡までの開発を完成することとなった。四十年度において測溝をつくり、整備するなどの事業を行なうが、これで湯の岳観光道路が完成するわけで、ドライブウエーもできるなど、大きく期待がもたれている。

県高校音楽祭　あす磐高に四十七校

第十三回県下高校音楽学習発表会は二十三日午前九時から磐高講堂に、県下から四十七校、三千五百人が出演して腕前をきそう。合唱、器楽の部にわかれて発表し合うが、出場校が多く（約五十ほど）一校五分間程度で、それでも午後三時ごろまでかかる予定。各校ともクラブ活動を通じて練習したものを発表するが、高校生の音楽祭といったところで、あすの競演が注目される。

駐在所設置の要望おきる
住宅団地に生まれる下船尾地内に

常磐市の磐城市との境に接する郊外地として「下船尾」周辺地帯は近年市営、県営の住宅が続々建てられ、四十年度までに二百数十戸が建設され一大住宅地となるがさらに工場団地にも指定され、近く化学工場の建設を見ることとなり、一大躍進が期待されている。

これに伴い犯罪関係の増加も予想され地元住民から警察官駐在所の設置の要望も起こっており、常磐署でも対策を考慮することになった。現駐在所は大字下湯長谷字勝善地内にあり、将来の下船尾周辺の発展過程からすれば現在のところでは万全を期し得ないこととなるので、移転新設も考慮される一方下船尾地内における新設対策もあるが、これは定員増加ということになり県予算の関係から至難と見られるが、いずれにしても近い将来に常磐署としても何らかの対策をたてる方針である。

社会保険の事務講習会

平社会保険事務所は健康保険と厚生年金事務講習会を次の日程で行なう。

▽七月二十四日午後一時　内郷市公会堂▽二十六日午後一時　原町市体育館

碁会成績

平将棋碁楽会の囲碁会は二十二日開き、中山さんと阿部さんが優勝した。

▽A組①中山正隆②粟谷茂③青木健④本田昭夫▽B組①阿部定孝②松崎恒吉③浦住安司④鈴木郷太郎

資本一億三千万円
内郷に公営企業部　企業起債
水道、温泉、土地造成事業を推進

内郷市の緊急臨時市議は二十二日午前九時から市役所会議室で開き、八月一日発足を期している公営企業部の業務状況を説明する予算の作成など十一議案を上程。議案に対する説明があって各常任委員会に付託（午前中）した。これに先だって全国議長会から永年議員として表彰された草野三郎（民社）本田辰雄（無）の両氏に表彰状を伝達、六年勤続議員佐々木運吉氏に市議会から感謝状が贈られた。また農業委員推選で正副議ら八人を選考委員に選び一たん休議した。

新設される公営企業部は職員七十六人で①上水道②温泉利用③牛乳処理④霊柩運送⑤宅地造成⑥採石⑦配湯の七事業を統一し、八月一日から発足するもので、企業債一億三千二百九十万円を資本とし事業収益一億三百五十五万七千三百十七円で、各事業支出は上水道八百八十八万五千円、牛乳処理千七百二十七万七千円、温泉利用二千四百三十七万七千円、霊柩三十一万五千円、宅地造成二千八百七十二万七千円、採石四百万円となっている。

農漁村住宅改修資金を貸し付け

平市は三十八年度農山漁村住宅改修資金の借り入れ希望を七月三十一日まで受け付けている。平市の貸し付けワクは百万円で、一口二十万円まで。

平青年会議所理事会

平青年会議所理事会は二十二日午後七時からレストランカイカホールで開き①八月例会②五市JC合同海水浴大会③福島JC創立総会④金沢全国大会の件などを協議。

工業用水に四億四千万円
下水道など起債きまる

自治省は工業用水道事業や下水道などの起債許可額を決めたが、石城地方では四億九千百万円で次のとおり。

◇工業用水道事業▽勿来工業用水道四億四千万円
◇下水道事業▽磐城市二千八百万円▽平市二千三百万円

文部省から勿来三高を視察

文部省福田中等教育局長、渋谷中等教育課長は二十日午後一時に来勿、磐農、勿来高、勿来工の三高校を視察した。

植田地区少年野球大会

勿来市植田公民館主催の植田地区少年（小中学校を含む）野球大会は二十一日午前九時から植田小グランドで開いた。参加チーム十一。

郵貯、順調に伸びる
平局、払い戻し期上回り

平郵便局は四月から六月までの郵便貯金の増勢をまとめた。それによると営農資金や入進学、行楽資金の需要も大きく、通常貯金で二百五十八万二千三百六十三円、積立貯金で千二十万三千七百四十三円とそれぞれ払いもどし超過を示したが、定額貯金で三千五百九万五千四百二十一円の預け入れ増となり、差し引き二千二百三十万九千三百十五円の黒字となった。

郵貯の実績は預け入れ額一億八千六百五十五万九千三百六十六円に対し、払いもどし額一億六千四百三十五万五千五十一円で、差し引き二千二百三十万九千三百十五円の増。前年同期にくらべても百七十二万七千七百六十二円の増となり、物価高、低金利政策などの影響をうけながらも郵貯は順調な伸びを示している。実績つぎのとおり。

①預け入れ②払いもどし③差し引き額（×印は赤字）

▽通常貯金①八千九百七十四万九千四百四十六円②九千二百三十三万千八百九円③×二百五十八万二千三百六十三円▽積み立て貯金①二千四十三万九千七百円②三千六十四万三千四百四十三円③×千二十万三千七百四十三円▽定額貯金①七千六百三十七万二百二十円②四千百二十七万四千七百九十九円③三千五百九万五千四百二十一円。

寸言

▼稲作は平年より分けつ多く、背丈が短い。早い話がこじれたも同様。ああ太陽が欲しい

▼海水浴も結構だが、心臓マヒにならぬようご注意下さい。

天気予報
玉半提供　電五〇三二
（小名浜測候所発表）

【今晩】南よりの風、曇りところにより一時霧雨。
【あす】南よりの風、曇り日中晴れ間が出る。
【海上】今晩あすとも大体おだやか。なお見通しの悪くなるところもある。

社員募集

▽編集部校正係（女子）
高校卒以上
▽営業部広告係（男子）
高校卒以上、三十才くらいまで
（セールスマンの経験ある方は特に優遇）
▽右いずれも平市内または通勤可能な方▽ご希望の方は履歴書持参本人直接ご来社下さい

いわき民報社

新しい魅力を創るメガネ！
玉屋メガネ
平市二丁目　TEL・2910

中古乗用車販売を始めました
クラウン・ヒルマン・パブリカ各種
整備は完全、値段は安いです
◉お気軽にご覧においで下さい
岡田自動車整備工場　好間郵便局前　TEL・6740

ヤマハオートバイ
責任をもって皆様におすすめできる
ヤマハ各車を御使用下さい
●250CCオートバイ
YD3スタンダード
YDT1ツーリングカー
YDS2スポーツカー
TD−1　レーサー
●125CCオートバイ
YA5スタンダード
YA5Dデラックス
YATツーリングカー
●80CCヤマハジュニア
YG1スタンダード
●55CCモペット
MJ2セル付き
MJ2Kキック式
●50CCモペット
MF2セル付き
MF2Kキック式
新発売！
中間車種
ヤマハジュニア号
現金正価
￥75，000
平自動車工業株式会社
内郷市小島町　TEL・3811−3812

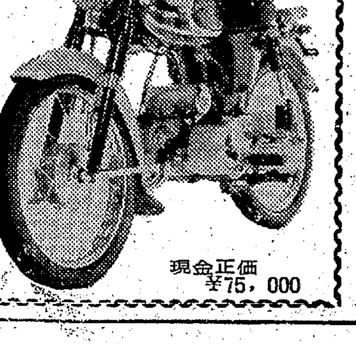

新産業都市づくり ⑤

御斉所、阿武隈川、好間川ダム

高柴ダムのほか百万トン取水が可能

用水問題

工業開発に重要なものの一つは用水問題である。工業用水が少なくては工場の進出が望めず、また人口増加に伴う上水道の確保も大切な問題。幸い常磐地区には昨年十月に鮫川に設けられた高柴ダムが完成し、一日十二万八千トンの水を工業用水と上水道用として常磐、磐城両市に給水しているが、これも導水路を増設することによって一日二十五万トンを送れる許容量があり、現在着工中の勿来工業用水道は一日四十万トンの取水が可能といわれ、誘致が本決まりとなった十條製紙などに給水することになる。このほか鮫川上流に御斉所ダムを設けて十二万四千トン、阿武隈川を利用して四十万トン、好間川から十五万トンと百万トン以上の取水が可能となるため、工業用水、上水道は間に合うものと見られている。

常磐地区では高柴ダムからの給水によるほかの工業用水は、表流水や井戸水、坑内水、上水、淡水、海水などであるが、昨年十月県企画課が調べたところによると、現企業の工業用水使用量は百三十一万一千トンにも及び、このうち百四万トンは海水を利用している。淡水二十七万トンのほとんどは表流水で二十五万一千六百トンにも及んでいる。当地区では工業用水源として地下水に依存することは困難であり、夏井川を除いた河川ではほとんど伏流水は認められないという。水質は花こう岩類からなる急な谷間を流れて来る関係上非常に良いことが通産省地質調査所の調査によって明らかにされている。地下水の取水可能量は赤井団地で一日三万トン程度とみられ、その他の団地では期待できそうもないといわれる。

工業用水道事業計画によると、磐城工業用水道第二期工事は遠野町上遠野地内の鮫川上流にダムを建設(三十七年県調査十二億円)し、高柴ダムと同様磐城、常磐両市に給水する。阿武隈川からの導水による同第三期工事は約四十億円を投入して四十万トンを確保し、磐城、勿来両市に給水する計画。

場所は遠野町上遠野地内。また現在着工中の勿来工業用水道は約二十億円が投入されており、十條製紙などへ給水される。平、内郷方面の工業用水源としては好間村榊小屋地内にダムを設け(三十九億円)好間川と小玉川を利用して一日十五―二十万トンの水を確保する計画である。

次に現在の上水道の取水可能量について見ると平市は好間川の表流水八千三百トン、夏井川伏流水九千三百トンの計一万七千六百トン、内郷市一万二千トン、磐城市二万三千二百四十トン、常磐市六千七百五十トン、勿来市二万三百トン、四倉町三千トン、久の浜町五百二十トンなど八万四千トンに及んでいるが、今後の計画としては工業用水の一部を活用したりして平市は一日五万トン、内郷市二万トン、磐城市三万トン、常磐市二万トン、勿来市三万トン、四倉町一万二千トン、久の浜町四千トンを確保する計画である。

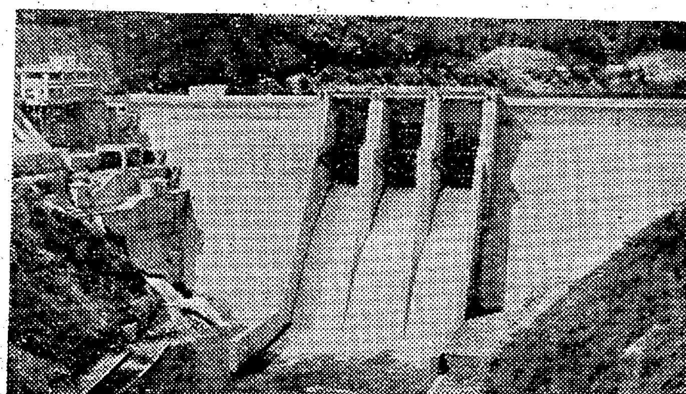

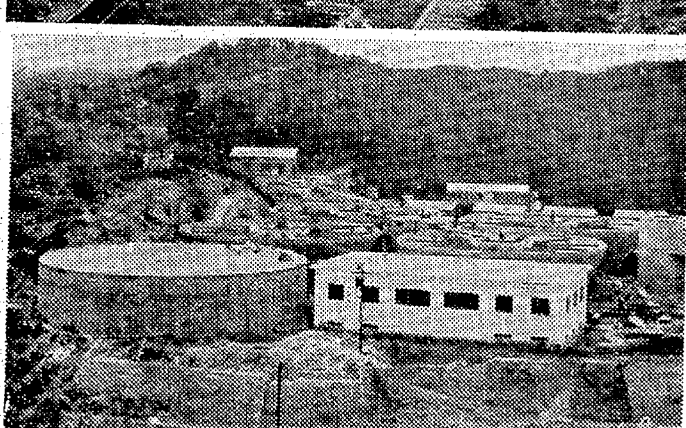

(上)昨年完成した高柴ダム(下)磐城工業用水道浄水場

失保金五百万減る

炭鉱離職の雇用促進で

平職安管内の六月中の失業保険金支給総額は五月まで続いた三千七百万円台から三千二百二十一万円余と約五百万円減少した。主な原因は炭鉱離職者の雇用促進によって、支給実人員が減って来たため。

六月中の支給実人員は男一千九百四人、女八百七十四人の計二千七百七十八人で、前月に比べて三十四人減った。このうち炭鉱離職者は男一千四百八十四人、女百六十五人の計一千六百四十九人で、全体の六割を占めており、特に男は八割近くまでが炭鉱離職者という勘定で、男女合わせて前月より八十三人減少している。また六月に支給された失業保険金三千二百二十一万一千円のうち炭鉱離職者に支給されたのは七十六%の二千四百五十四万三千円で、これまた前月より三百八十万円余減った。

湯ノ岳に樹木名称百枚設置

石城山岳会で

石城山岳会では湯の岳遊峰に樹木名称板百枚を設置した。この名称板は長さ三十チセン、巾十チセンで内郷市観光協会が寄贈したもの。高野町付近の登山入口から一般にしられていない樹木に取り付けた。

新会長に志賀氏再選

平市農委初委員会 県議員に坂本登氏

志賀重右衛門氏

坂本登氏

十五日の改選後初の平市農業委員会第一回委員会は二十二日午前十時から公会堂日本間に三十一委員が参集して開き、新任の馬目助役から「新産都市開発計画に基づき今後農地の改廃、農業振興など重要課題が山積みしているので、三年間の任期を十二分に活かして平市、常磐地区の発展に尽くして頂きたい」とあいさつがあって、仮議長に永山篤平氏を選び議事に入った。初委員会の焦点は新会長と県農業会議員の選出だが、選考委員を選んで選考した結果、会長に志賀重右衛門氏、副会長に平沢均一氏、県農業会議員に坂本登委員をいずれも再選。引き続き農地十五、振興十六の二部会委員を選び部長を互選したあと、議席を決めた。

勿来海水浴場に延べ二千人

観光バスで業者は一息

午前中は雨にたたられた二十一日の勿来海水浴場は、茨城、中通り方面からの貸し切りバスが十六台(八百人)が押しかけ、午後から天気の回復を待って地元のカップ連が押しかけて延べ二千人が浜に海に夏休みの初日を楽しんだ。とくに小中高校生が多く、雨天続きに半ばあきらめていた脱衣場二十軒も午後からは活況をとり戻した様子。

市況

魚類

(二十一日午後―二十二日正午)二十二日の小名浜港は定置網のブリが好漁。

【小名浜港】一本釣り船一隻 定置網船三隻

▼カツオ 三万六千キロ 九六―一六七 ▼ブリ 六千六百キロ 二二八―二三七 ▼タイ 三百二十キロ 四七〇―二九〇 ▼小アジ 百四十一キロ 二五

【江名、中之作港】水揚げなし

野菜

▼菜類 一七―三(東)
▼ニンジン 三〇―二〇(キロ)
▼ゴボウ 六〇―二五(〃)
▼大根 二七―五(〃)
▼ネギ 三五―二〇(〃)
▼キュウリ 三五―五(〃)
▼ナス 四〇―二七(〃)
▼タマナ 二八―一〇(〃)
▼パレイショ 二〇―一〇(〃)
▼ナタマメ 三〇―二五(〃)
▼カボチャ 三七―二五(〃)
▼トマト 二〇―五(〃)
▼ニラ 一〇―五(東)
▼ピーマン 一〇―七(キロ)
▼根ショウガ 一八〇―一三〇(〃)
▼玉子 一一・八―一〇・五(コ)

果物

▼リンゴ 九〇―五五(キロ)
▼モモ 八〇―二五(〃)
▼バナナ 二〇〇―一六〇(〃)
▼スイカ 二五(〃)

(平青果市場調べ)

商らん

‖みよしで‖24日臨休‖ 平市じゃんがら本舗みよしでは二十四日臨時休業。

‖大黒屋で‖夜間営業‖ 平市大黒屋では二十日から八月十八日までよる七時まで夜間営業。

‖ラッキースタ‖ンプ電話新設‖ 平市一丁目(坂本ビル四階)ラッキースタンプでは平局五〇二九番の電話を新設した。

‖藤越で会食‖ホール新設‖ 平市田町藤越では四階のお好み食堂をやめて宴会専用の会食ホールにした。夜間も営業。

くらし随筆

夏は来ぬ

蘘谷伸六郎

〝夏になるとニューヨークの市街には、若者たちの姿は見えない〟ということである。つまり彼等は野や山に、田園に〝渡り鳥運動〟の旅に出るわけである。高度の文化の結精は、身体を弱らせる。だから、長期の休暇には、野生的生活の中に健康を回復することが要求されるのであって、レジャーとか、バカンスといった生やさしいものではないらしい。

◇

日本でも、都市生活をしている子どもや若者も、もうここまで来ているのではないだろうか。〝夏は来ぬ。青少年よ自然にかえれ〟である。海の波に、浜の砂に、肌をやき坂に汗し、頂上に叫び、山の気に心身を鍛える機会を、是非多くもちたいものである。

ところで、大人のわれわれでも、全く同じ条件のもとにおかれているのであるが、お互いさま、おいそれとは事情が許さない。そこで暑さにひしがれているばかりが能でないと、あの手この手をあみ出しているものだ。生のキャベツの葉っぱを食べたり、ニンジンを噛ったり、ウの字のつく食べ物をくってみたり、スタミナのつく何かの大量療法にくいついたりする。

私などは大変幸なことに、職掌柄若い者と一しょなものだから、何時までも青くて、夏休みにもなったし、月給も手に入ったから、一つ尾瀬から奥会津を歩こうというのだが、かくは一席弁じたわけである。

◇

この記事が読者のみなさんの目に入る頃には、汽車は勿来の辺までは行っていようか

(湯本二小校長)

仏壇、仏具 橋本屋 平市新川町 電三九四八

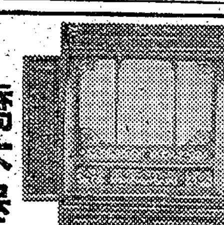

平公園下 お写真 舘林 電三三九六

ご婚礼家具特売… 伊東家具店 平市新川町バス停前 電話(平)二四六四

うちわ カレンダー 広告マッチ 平市大町 嘉見家 電五四六九

矢ヶ崎犬猫病院 (電話 4465) 平市 鎌田 岸

土の香り高い中南米の響きを贈る…
中南米音楽と珈琲 パラドス
平・かじ町 電3607

お写真は… サンペイ 平・大町 電四三〇四

ニッサン
23日!! ニッサンデー
日産中古車市 各車種多数

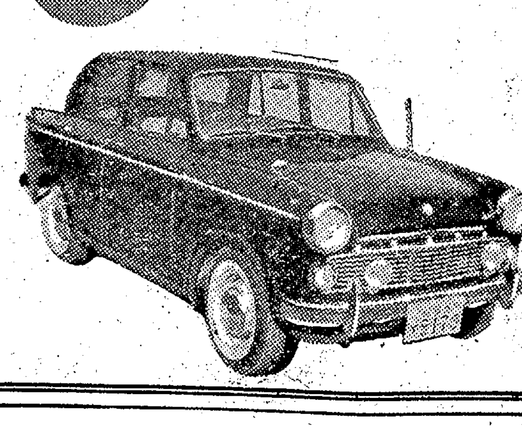

■とき 毎月23日 午前9時―午後5時
■ところ 平支店中古車展示場
福島日産自動車販売株式会社平支店
内郷市御台境(尼子橋際) TEL・(代)3171

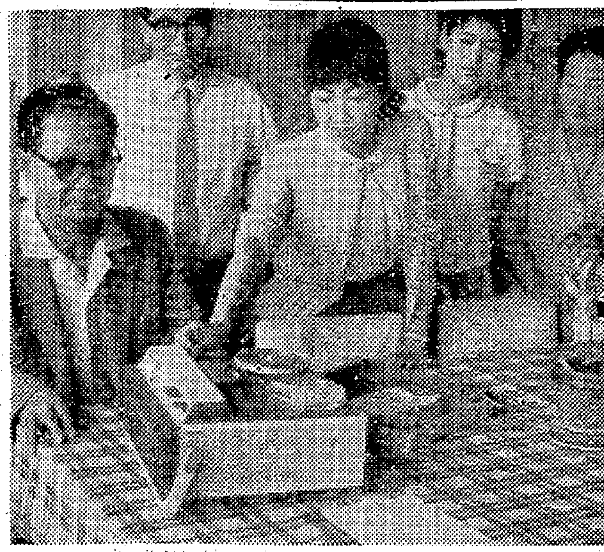

【贈られて来たテープレコーダーを披露する佐藤校長や先生たち】

卒業生の録音とレコーダー
"元気に働いてます"
就職先の会社から母校に

東京の会社に就職した卒業生がマジメに勤めているのに感謝して、母校に元気な卒業生の声を録音したテープをそえてテープレコーダーを会社から贈られてきた学校が磐城市にある。

この学校は小名浜二中で、会社は東京の太田区にある東邦産業株式会社。ことし三月卒業した水野勝治君ら五人がそろって就職した同社はライターや機械部品をつくっており、昭和三十二年にも同校卒業生一人がつとめている。この六人は何れも勤務成績がよくマジメで、会社側もこの人達の母校に記念品を贈って労をねぎらってやろうと、十二月に六人の元気な声を録音し、そのテープをそえてこのほど新品のテープレコーダーを寄贈してきたもの。

卒業生の誠意ある勤務ぶりがこうした形で母校にはねかえってきたことは学校としてもうれしく、さっそく佐藤瑞校校長は全校生徒にこのことを披露する一方、教材用にこのテープレコーダーをこれから使用することになった。

21人に運転免許停止の行政処分

常磐署は無免許、速度違反などの次の二十一人に対し十九日運転免許停止の行政処分を行ない、同日それぞれ通告した。

▽三十日常磐市湯本字山ノ神三二会田春吉 同関船字上関七五深田勝久 同山ノ神八九渡々田一俊 同天王崎四一矢内民憲

▽二十五日常磐市栄田八〇小宮与一 同湯台堂三四大塚正夫 同亀ノ尾一四〇萩原利光

▽二十日常磐市亀ノ尾一四〇近藤栄作 同日渡六〇佐川則雄 同長倉七四ノ六使久間茂男

▽十五日常磐市水野谷字諏訪ケ崎一七五大平祐司 同関船字迎一〇渡辺利夫 同上浅貝九四国井輝夫 同下浅貝九〇百瀬哲夫 同亀ノ尾一四〇小野正明 同湯台堂八八佐川良太 同三函二七五御所脇八州男 同日渡六〇菊地敏夫

▽十日常磐市吹谷九一伴吉治 同竜ケ沢一八〇本橋千勝 同八仙六五安彦敏夫

【上から大河原、猪狩医師と山口宮島看護婦】

優良船員や海事功労者表彰
海の記念日で

東北海運局小名浜支局と小名浜海上保安部は第二十三回海の記念日の二十日午前十時から磐城市の湖まつりに協賛して小名浜漁業協同組合講堂で優良船員と海事功労者の表彰を行なった。この日は来賓多数集まったなかで洋上診断に協力した磐城共立病院の大河原猪狩両医師と同山口、宮島両看護婦に第二管区海上保安部長賞を伝達するなど特に小名浜海上保安部長賞、松川造船会社の広川三郎氏ら七人に永年勤続者として東北海運局長賞、田畑屋造船所の根本武義氏ら九人に永年勤続と優良船員として同小名浜支局長賞を贈った。

だきつかれた時の救助など
内郷で水上救護講習会

日赤県支部内郷市地区(代表沼田一夫氏)主催の水上安全救護法の講習会は、二十一日午前十時から金坂プールに約二十八人が参加して開かれた。初の水上救護とあって市内各地区の指導者は日赤県支部清野美雄、浦住正憲両指導員から水死寸前の救護、だきつかれた時の助け方など約四時間にわたって受講した。

この日は朝から小雨模様の悪天候にもかかわらず受講者は後になって増え、夏休みの海水浴を目前に一生懸命だった。

金坂プールでの水上救護講習会

無免許ドライブ転落
水石帰りの五人重軽傷
好間

二十二日朝、無免許運転で水石山にドライブに出かけた帰途、国道から九㍍下の旧国道に転落、二人が重傷、三人が軽傷を負うという事故が発生した。

二十二日午後六時二十五分ごろ好間村大字大利字坂木一三八地内の国道で磐城市小名浜町上町九、クラブ"街"のバーテン本田今朝男さん(三〇)の運転するパブリカが同僚のバーテン鈴木義勝さんら四人を乗せて水石山へドライブに出かけての帰り、運転を誤まって九㍍下の旧国道に転落、本田さんは胸部、顔面打撲で三週間の重傷を負ったほか、同乗の四人は三週間から二週間のケガをし平市大町内木医院にかつぎ込まれた。

平署の調べによると本田さんらは磐城市内のクラブが閉店してから磐城市上町九、クラブ"サボヤ"の経営者三瓶広人さん(三三)のパブリカを借り受けて午前四時ごろ磐城市を出発、水石山ドライブに出かけたが霧が深くて山頂に登れないため帰途につき、スピードの出しすぎからハンドルを誤まったものとみている。車は大破して三十万円の損害。本田さんは無免許運転のほか定員外乗車で検挙される。

鈴木さんが救助に活躍

この事故発生に、同地内に住む農業安沢正之丞さん(四三)は顔面裂創の鈴木義勝さんが救いを求めたので、平署北好間駐在所に通報すると同時に三輪車を運転して負傷した五人を平市内の内木医院にかつぎ込み、手当てをさせて関係者を感激させた。

▽三週間=磐城市上町九、クラブ"サボヤ"バーテン吉田一義(一九)=顔面裂創。▽二週間=磐城市上町九、クラブ"街"バーテン鈴木義勝(一九)=顔面裂創、左手背裂創 磐城市船引場、佐川加工店店員滝口勝男(三〇)=顔面、左前はく部打撲、内郷市白水字入山田四二、常磐交通車掌笠間スイ子(一七)=口唇裂創。

【大破したパブリカと円が内救助に当たった安沢さん】

土用げい古納会成績

常磐署は二十日土用げい古納会を行ない、それぞれ入賞者がきまった

▽柔道①国分二郎巡査②湯田旭巡査 ▽剣道①長峰固巡査②山田健吉部長③渡辺醇部長 ▽敢斗賞大沢武夫巡査

4003 中島安男

ラジオ体操の出席表を配布
平郵便局

平郵便局では夏休み中のラジオ体操奨励のため、市内の小学校児童らにラジオ体操出席表を配布サービスすることになり、近く地区PTAを通じて配布するが、同局窓口でも取り扱う。

加藤選手二千に中新
中学校放送陸上 石城勢が好記録む

第九回全日本中学校放送陸上競技大会県大会は二十一日福島市の県営信夫ケ丘競技場で開き"健康美"を競ったが、石城関係では平三中の加藤彰英君が二千㍍決勝で県中学校新と大会新をマークしたほか、勿来一、二中が好記録を続出した。

【男子】▽二千㍍③加藤彰英(平三)6分13秒0=県中学校新、大会新▽走高とび②加藤久司(勿来二)▽砲丸投げ③高荻啓一(内郷二)▽棒高とび②菊地三夫(勿来二)▽百㍍③小野新一(小名浜一)▽三種目競技①金成正太郎(勿来一)▽四百㍍リレー①勿来二(江尻、太田、鈴木、加藤)51秒0②内郷一③湯本三▽八百㍍リレー①勿来二(高橋、小野、鴨志田、大石)1分42秒2

【女子】▽走り幅とび①会田幸子(草野)4㍍64③三戸美保子(平一)▽砲丸投げ②四家千代子(内郷一)▽六十㍍③太田 原房江(磐崎)▽四百㍍リレー①植田(大平、正木、紺野、生駒)56秒3②内郷二▽四百㍍リレー②湯本二▽三種目競技渡辺ムツ子(勿来二)一六〇・四点

盗みの少年捕わる

勿来署では二十一日午後一時勿来市住所不定の少年某(一八)を盗みの疑いで捕えた。調べによると、七月十二日午前六時半ごろ勿来市植田住糠町山田六五電気器具商古川通さん(五〇)宅にしのび込みトランジスター・ラジオ三台(四万五千円相当)を盗み、遊興費に使っていたもの。

箱崎さん26日アメリカへ
NHK世界中学生の旅に

夏休みを利用してアメリカの文化と生活を見学する"NHK世界中学生の旅"に全国から五人のなかに選ばれた平一中三年生箱崎敬子さん(一四)=平市六人町=の壮行会は、二十六日午後一時半から平駅前で平一中ブラスバンド、PTA役員、生徒会代表らが参加して盛大に行ない、同二時九分平発の準急"ときわ五号"で出発することになった。

箱崎さんは三十日、羽田発の日航機でサンフランシスコに向かい、ここからニューヨーク、デトロイト、シカゴ、フェニックス、ロサンゼルス、ホノルルを回って八月二十日帰国の予定。

【訂正】二十一日付け二面福島日産平支店の広告中、日産中古車市毎月二十五日とあるのは二十三日のあやまりでした。おわびして訂正します

24日臨時にお休み

毎度お引き立ていただきありがとうございます 誠に勝手ながら二十四日は臨時にお休みさせていただきたくお願い申し上げます

▽なお八月中は休まず営業いたします

※お休みの日は平駅鉄道弘済会売店をご利用願います

じゃんがら本舗 みよし

はまぐりのスープはいかが

変わった贈りものはいかがです。蛤スープの缶詰めやロールキャベツタンシチューの缶詰めなどを詰め合わせた洋食缶詰めのセットです

洋食缶詰詰め合わせ	一千円―二、〇〇〇円
果物缶詰 〃	四八〇円―二、〇〇〇円
雪印バターチーズ〃	五〇〇円―一、〇〇〇円
森永バターチーズ〃	五〇〇円―八〇〇円
蜂蜜 〃	五〇〇円―一、〇〇〇円
味の素調味料 〃	一九五円―二、八〇〇円
日清調味料 〃	二九〇円―一、九〇〇円

一円硬貨百円で百二十円の商品券進呈

平市 藤越

叶多医院

産科 婦人科 叶多信之
内科 小児科 松本勝衛

平市三丁目 電話三三五五番

蔵王エコーライン
上の山温泉一泊御招待
中元大売り出し
7月10日から8月15日まで

▽二千円お買い上げで映画御招待(五十円毎に補助券)
▽八月十九日、二十日国際劇場の映画"浪人街の顔役"に御招待、会場で招待者百人をくじ引きで決定
▽蔵王エコーライン招待は八月二十八、二十九日

主催 四倉町商工会 四倉町商店会連合

竜宮城のごちそうか……

タイやヒラメ、カツオ、サバの生きのいい近海アジと海の珍味はまことに豊富、夕不陽気な土用の体作りにたくさん召し上がれ……

近海あじ 一〇〇匁 十円
いか 七杯 五〇円
黒がら 一〇〇匁 十五円
明日の特売 筋子 一〇〇匁 一〇〇円

サカイ食品店 平・1 電3336

最高級紳士服 Silver Sheep
10ヵ月払い
毎月1/10の掛金で楽しいおしゃれ!
サンキョウ

日刊　定価150円1部5円　（第三種郵便物認可）　いわき民報　（夕刊）　昭和38年7月22日（月曜日）　第5465号（4）

NHK 第一 1340KC

6・00 なかよしホールのこどもニュース②応答せよゼノン③黒潮にうたう
30 走れ源太　城達也
7・20 きょうのハイライト
30 三つの歌　宮田輝アナ
8・01 お父さんはお人好し　花菱アチャコ　浪花千栄子　高森和子
30 民謡をたずねて　山形県の民謡
9・10 ニュース解説藤瀬五郎
25 時の動き
10・10 演芸独演会　浪曲「身代わり坊主」
45 南アメリカの自然
11・05 お休みの前に

NHK 第二 1540KC

6・05 そろばん教室
15 中学生の勉強室
40 基礎英語
7・00 英語会話
15 ラジオ農業学校
30 婦人学級「グループの中の人間関係」
8・00 通信高校講座①英語　小野嘉寿男②数学　中村勝彦③国語　尾形働
9・00 1963年海外の音楽祭から　解説柴田南雄
10・15 非行少年「その原因と背景」
11・15 音楽鑑賞「わたしの名曲ライブラリー」

ラジオ福島 1060KC

6・00 お話玉手箱▽音楽の憩い
35 歌謡パレード▽スポーツニュース
7・15 ミュージックォータ一
30 浪曲「身延の日蓮」口演酒井雲
8・00 連続放送劇「死ぬほどに」
30 素人劇場　司会三和完児
9・00 夜とあなたの調べ
30 夜のためいき
45 この道を行けば
10・10 女ひとり　新珠三千代
30 憩いのリズム
11・10 ミドナイトコンサート

テレビ NHK④

6・00 泣くな太陽
30 みんなのうた
35 おねえさんといっしょ
7・00 きょうのニュース
30 プロ野球オールスターゲーム「セントラルリーグ対パシフィックリーグ」＝野球中止の時＝7・30 私の秘密　ゲスト淡谷のり子　8・00 歌の広場　8・30 法善寺横丁　9・00 縦日本縦断「大隅薩摩」九州編
9・30 ニュース▽ニュースの焦点
10・00 東京の人　磯村みどりほか
30 アメリカの労働事情をみる「繁栄の中の失業

教育テレビ ⑩

6・15 そろばん教室
30 英語会話　田崎清恵
7・00 ピアノのおけいこ
30 農業教室「飼料作物の生産」新しい青刈作物と根菜類
8・00 教養特集　歴史夜話「豪商」北見正元　宮本又次　中井信彦　神保五彌
9・00 テレビ自動車学校「道路運転」安全運転と緊急操作
30 通信高校講座「数学Ⅰ」
10・00 英語会話（再）
30 やさしいドイツ語
11・00 高校実力養成シリーズ「英文解釈」

福島テレビ ⑧

6・15 風小僧「狐火地獄」
45 ニュースフラッシュ
7・00 ガンスリンガーシャイアン「聖者の死」（声）中曾根雅夫　青野武
8・00 プロ野球オールスターゲーム中継（8・00）ポパイ（8・30）週刊平凡ニュース
9・30 月曜日の男「するくてぬけているあいつら」待田京介　清水元
10・00 夫婦百景「浮草夫婦」桑山正一　桜むつ子
30 危険を買う男
11・05 きょうのプロ野球

夏休みを楽しく明るく送る

常磐市内小中生代表が協議

夏休みを楽しく明るく送るのにはどうすればよいか常磐市内四中学校、六小学校の生徒児童代表ら四十余人がこのほど第一中学校に集まって協議した。これは児童生徒らの自主的な集まりで、先生方は助言者として出席した。この会議できめられた「夏休みの過ごし方について」の主なる事項はつぎのようである。

【学習面】▽小学校は午前九時中学校は午前十時までは、友人の家を訪れない▽「学習中」の札は個人の自由とする▽課外授業には積極的に参加する（中学校）

【保健衛生面】▽早寝、早起きをする▽ラジオ体操実施は各学校、地区の計画にまかせる▽外出する時は中学校は制服、制帽、小学校は名札をつける▽友人の家には外泊しない▽帰宅時間は午後七時まで（愛の鐘がなる）▽ナイトショウは見ない▽飲食店は小学生は親と一緒に、中学生は友人と入ってよいが、よく考えて入ること▽盆踊りは一切しない▽女生徒の一人歩きはつつしむ。七時以後の外出は親と一緒であること▽積極的に地区の仕事などに奉仕する。

【安全面】▽市内には適当な水泳場所がないので絶対に泳がない▽水泳禁止の立札にいたずらをしない▽危険な花火遊びをしない▽対面交通を守り、自転車の二人乗りをしない▽バイクの運転は絶対にしない▽刃物などの危険なものは持ち歩かない。

民報映画案内

（→23日）

★【平市】
※ひかり座（六・一〇）夜の夜（八・二五）ベラクルス（→26日）
★繁栄館（六・一〇）浮気の計算書（七・五〇）偽の売国奴（→22日）
★世界館（五・四四）おったまげ人魚物語（七・一八）怪談鬼火の沼（八・三六）女女女物語
★東宝民劇（六・三一）若い仲間たち（八・一八）ホノルル、東京、香港（→27日）
★三夜東映（六・三〇）カックン超特急（七・三一）脱走（九・〇三）飛車角
★平日活（六・二〇）煙の王様（八・二〇）夜霧のブルース
★平東映（六・五〇）男の盃（八・三四）蛇の目傘の女
★ニュー国際（七・一四）よろめき迷探偵（八・三六）ボンバスターショウ（八・五五）新婚の悶え
【ナイトショウ】
☆世界館（一〇・一五）新二等兵物語めでたく凱旋の巻（→22日）
※【内郷市】
★銀映劇　魚河岸の旋風娘　あの人はいま　俺は地獄の部隊長
★第二いわき　未練ごころ　夜霧の上州路　その結婚異聞あり
※【常磐市湯本】
★湯本座【社長外遊記　妻という名の女たち　にっぽん無責任時代
★三函座　温泉あんま　悪名市場
★常磐日劇　底抜け楽じゃないず　誇り高き男　ターザンと猛獣の怒り
★常磐座　てなもんや三度笠　東京駅に張込め
※【磐城市小名浜】
★国際　日本一の若大将　大怪談バラン　モスラ（→25日）
★日活　伊豆の踊子　交換日記
★東映　お坊主天狗　東京アンタッチャブル　花笠道中
★金星座　島育ち　花の咲く家
★銀星座　ダイヤモンド・ヘッド　戦う遠ダラス（→22日）
★地球座　黒い河　剣に賭ける悲しみはいつも母に
※【勿来市植田】
★菊多館　陸軍残虐物語　姫ゆり部隊
★うえた館　野獣の青春　裏暗い悪女　死美人風呂
★中央館　おいろけ繁盛記　戦国野郎　腰抜けガンファイター
★植田ロマンス　世界怪談集　ミイラの幽霊
※【四倉町】
★四倉国際　団地夫人　壮烈鬼隊長
★四倉文化　男一匹道中記（→22日）　恋とのれん　さすらいのトランペット　あばれ太鼓

あすの運勢

小川石洲

七月二十三日（火・友引）
【1月生】あきらめるは早し、ねばりが大切
【2月生】調子よく行きそうで困難一層の努力
【3月生】多少の障害あっても押せだいたい吉
【4月生】本業以外に手を出すなマイナス見ん
【5月生】だいたい調子よし、人の世話控えよ
【6月生】希望持てる日、積極的に行動すべし
【7月生】相手をみて応待せよ、甘言に乗るな
【8月生】苦情一掃して悩み吹きとばせ好転す
【9月生】目先きの欲に迷うな、見通しに再考を
【10月生】気迷い生じ悩む日吉って堂々やれ
【11月生】無理をさけ成り行きにまかせて吉
【12月生】信用あり多少の無理も通る頑

100円店

天候異変の原因は太陽熱の変化によるという天体運動説、地球内部の動揺が原因とする説水陸分布の変化とする説、極地殻の移動、地球の造山運動による説、新しく核爆発実験説など（以上は地球自体の動きによって起こる説）このほか月の引力作用で大洋の底層流が変化し、気候に影響するという海洋説、窒気成分の変化が原因とする説、大気循環の変動による説、大陽黒点の変化による説など（以上は地球自体の作用以外が原因）たくさんの説があるが、どれもまた理論として確立されていない。（週間時事新報）この中で、とくに太陽黒点説は、気象学界にもなじみ深い学説で、簡単にいうと、太陽の黒点は一番多い極大期と一番少ない極小期とあって、極大期からだんだん黒点が少なくなり極小期まで約十一年がかる。来年か再来年がちょうど極小期に当たり、ことしは不安定期とよばれる年に入っている。歴史的にみると、極小期には冷害、不漁などが繰り返えされ、昭和二十八、九年の極小期には七月上旬になっても梅雨が盛りで、八月下旬から低温となり、東北地方は冷害凶作に見舞れた。極小期には梅雨が長くつづき、盛夏期が短く、天候不順で早冷である。ともあれ種々の学説の中で、この太陽黒点説は気象異変の関係について、相当に信頼できる資料も集められているので、気象学界でも太陽活動の影響によるものとみる意見が強く、来年からしばらく寒い夏がつづきそうだ。そもそも地球は太陽の子である母がカゼをひけば子は肺炎を起こす関係、ちょうど日本と米国の経済関係にそっくり。

（龍人）

勉強で評判の店
※毎週木曜日午後0時30分からのラジオ福島
〝丸万アワー〟をお楽しみ下さい
丸萬家具店
店舗 平市四丁目 電6633
工場 平市白銀町 電6634

SCOTCH COGNAC
Taira Eden
電5005

ガソリン 三菱メイキ エンジン 工業用
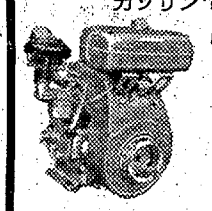
三菱かつらエンジン
ダイヤディーゼル
土木建設機械　部品・修理
株式会社 興和商会
平市南町　電3746・6845

強烈な太陽…
資生堂サマー化粧品を…
日やけを防ぐ　サンスクリーン　三〇〇円
ノースリーブのエチケットに　ヘヤリムバー　二〇〇円
日やけのお手当てにオードカルマン四〇〇円
あつさをみせないメイクアップ　ビューティケイク　五〇〇円
紫外線をあびてもきれいなお肌
日やけ、シミ、ソバカスに
武田薬品 タケダ ハイシー　錠500 錠152
武田薬局
薬剤師 武田三郎
平市材木町　TEL・2709

確実な運転
よりよい乗心地は
ハイヤーの御用命
電話 本社 2640 2175 好間（平）3727 草野（平）5647
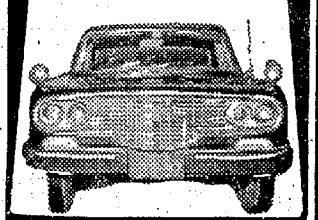
尼子タクシー

料亭 川路 四倉町 電一〇四

資生堂チェーンストア
くすり 理容器具 美容材料
マルヨシ
平市公会堂通り　電6771
美容院、理容院の開店、改装には
〝信用のある　良い品を安く〟を…
モットーとする当店にご相談下さい
お中元用には
化粧品詰め合わせ（箱入り）一〇〇〇円から
化粧石けん〃（〃）一〇〇円から
◉美容室をご利用下さい　無料

貸し土地 二〇〇坪
▽倉庫、住宅向き
▽四九号国道沿い（好間線ガード西側）
連絡先 緑屋肉店
平市一丁目　電二五三九・六〇八四

技能工募集
◎勤務地　小名浜製錬所
◎職種　電工・ボイラー技工・建築技工
◎資格　年令　18才以上45才以下
学歴　工業高校、普通高校卒以下の者
資格　資格を有する者又は経験ある者に限る
通勤　原則として通勤可能の者
身体　強健な者、色盲は不可
◎給与　年令・経験により当社の規則によって定める
◎寮　独身者準備あり
食費共三五〇〇～四〇〇〇円位
◎選考　七月二十六日（金）午前九時平公共職業安定所磐城出張所　筆記具持参のこと
東邦亜鉛㈱小名浜製錬所
磐城市後場三七　電話（磐城）四一一

マルシチ醤油
お食事がおいしくなる……マルシチ!!
▽お買求めは有名店で
醸造元 高橋弥次右衛門商店　今市市
代理店 丸仙　平水産魚市場　平　市