夕刊 いわき民報
発行所 平市田町63
©いわき民報社
社長 野沢武蔵
電話（代表）4161
振替口座（郡山）4028

内郷温泉を一般に分湯する
来年から希望つのり

公営企業部の設置などを審議する内郷市緊急臨時市議会は二十二、二十三の二日間にわたって市役所会議室で開き、上程十議案を満場一致で可決、八月一日から職員七十六人で正式発足することになった。公営企業部は上水道、温泉利用、牛乳処理、宅地造成など七事業を統合して行なうもので、三十八年度の資本的収入は企業債として一億三千二百九十五万円が見込まれている。

とくに三十六年度から話題になっていた温泉分湯問題は、企業部門に配湯事業が設けられ、今年度事業費として二千四百六十五万円が予算化された。このため温泉利用条例を設定し分湯計画を年度内に作成し、遅くとも三十九年度から一般分湯を行なう予定。

分湯は市内在住が対象で、三十九年度は分湯希望をとって一部分湯を始めるという。なお市当局は八月一日から企業部発足を期して分湯計画に伴う施設工事に入るという。

公営企業部の事業別資金計画をみると受け入れ資金で①上水道九千六百五十万②牛乳処理、二千二百二十四万③温泉利用　三千二百三万④霊柩運送　百九万⑤宅地造成　七千二十一万⑥採石　四百万⑦配湯　二千四百六十万。

年末 三和トンネル開通
二百五十メートルに二億投じ

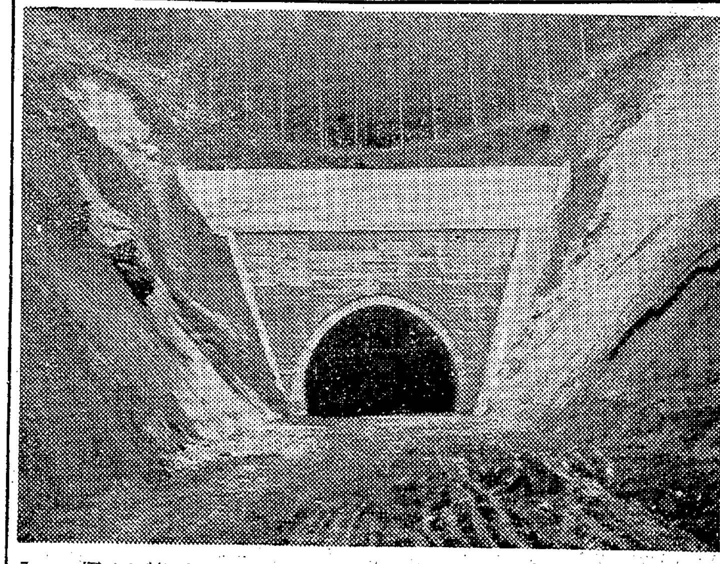
【完成した三和トンネルの平側出入口】

一級国道四十八号線（新平線）の改良工事は現在三和村渡戸字椚ノ木地内のトンネル（延長二百五十メートル）の掘進作業を進めているが約五十%が完成した。この三和トンネルは十九号線では唯一のトンネルといわれ、昨年九月に一億三千二百万円で着工、今年度も引き続いて七千八百万円を投入して十二月末日までに同トンネルを完成させるとともに、平側の取り付け道路延長九百七十メートルと新潟側の取り付け道路四百三十八・七メートルの計一千四百八・七メートルを三月一ぱいまでに完成させる計画。

新平線は昨年春二級から一級国道に編入されていたが、平土木事務所が昨年から三和トンネル新設工事に着手している関係上、今年度も継続事業として三和村中寺字高田地内に至るまでの改良工事を集めているもので、来年度からは建設省直轄の磐城国道工事々務所が手がけることになる。

現在までに新平線の改良工事は内郷市御台境の一級六号国道の分岐点から三和村渡戸字椚ノ木地内に至る延長約十七キロで、このうち好間村上好間字猪の鼻地内に至る約五キロが舗装を終え、三和村合戸地区の一部も簡易舗装した。

昨年九月着工した三和トンネルは巾七メートル、高さ五・八メートルのもので平側の出入り口は既に完成し、新潟側も完成間近くなった。現在は両側から掘進作業が中央部へと進みコンクリート捲き立てを続けており、来春には農家が密集した宿地内を回り道する必要がなくなり沢渡と直結できることになり、完成が待たれている。

平市農業改良推進協で総会

平市農業改良推進協議会総会は三十一日午後一時半から公会堂日本間に百七十人が参加して開き、過年度報告、新年度計画、予算をきめたあと、異常天候に伴う農作物の技術対策について協議する。

お祭りは耕運機に乗って
きょう川中子本祭り

【耕運機で渡御するミコシ】

○…のどかな笛太鼓の音が近づく好間、平市内先頭のテング、ノボリが近づいて始めて神社の祭礼を知る一団の後ろに、耕運機に鎮座したミコシが、祭りハンテンの若い衆のハンドルさばき、快調なエンジンのひびきとともに渡御。

○…きょう二十四日は好間村川中子に鎮座する愛宕神社の本祭り、ここでもミコシをかつぐ若い衆が都会にとられて人不足。もったいないが耕運機に乗ってもらっての渡御だが、ワッショイ、ワッショイの威勢のよいミコシ渡御は、こども樽ミコシ以外には見られなくなった昨今である。

子供はもっと個性的に…
平市夏期社会大学開く

【平市の社会大学講座開く】

平市の夏期社会大学講座は二十四日から一流講師を招き三日間の日程で開いた。初日の二十四日は三百人ほどの婦人たちが、講師の評論家江上フジさんの「新しい人づくり」を三時間にわたってメモをとるなど熱心に聴講した。

江上講師の話は、私は子供はないがと前置きして、現在の母親の教育は画一的、機械的にすぎた傾向が強く、もっと個性をもった子供づくりに専念して、少なくとも日本建設の力をもつ、社会的任務をそれぞれの場から果たし得る子供をつくることに考え直す必要があると説いていた。

二十五日は平三小で全国婦人団体連合会副会長春野鶴子さんの「若い世代と古い世代」。二十六日が平公会堂で都立大学教授磯村英一氏の「現代社会の変容と青少年教育」

県体出場の軟庭選手きまる
石城地区高校

八月二十三日から三日間、郡山市開成山コートで開く第十六回県体高校軟庭の出場選手が次のとおりきまった。

【男子】田子、千々松組。後藤、佐藤組。吉田、加藤組。飯高、橋本組（磐高）広永、立花組。松本、片寄組。菅野、永山組（平商）後藤、箭田組。佐川、中村組。落合、斎藤組。中山、佐藤組（平工）中山、佐藤組（好間高）

【女子】岩田、荒川組。吉田、松崎組。佐藤、鈴木組。西山、大峰組。志賀、安藤組。川又、塙組（磐女）稲川、坂本組。公平、新妻組。大谷、坂本組（四倉高）庄司、白石組（勿来高）小野、細井組松磐城一高）菅野、林組（平商）

安田巡査部長二位入賞
射撃大会

第十回県下警察けん銃射撃大会は二十三日、県警察学校射撃場で開き、石城関係では個人で磐城署ら主任安田喜佐夫巡査部長が二位、平署捜査係鴫原洋巡査が四位になり、団体では磐城署が四位だった。

なお来賓競射で沖田常磐署長は二位に入賞した。

供血予定人員を上回る
団体献血の意識高まる

供血推進本部平支部の平、磐城両保健所管内の供血はこのほど終わったが、供血人員は二百六十七人にも達し、予定の人員を十七人も上回り好成績だった。

供血運動には各方面から集団献血希望者が続出、係員を感激させている。大黒屋デパート六十二人、磐城市役所二十八人、千草洋裁二十八人、磐城洋裁二十八人。

寸言

▼新平線の三和トンネルが年内に完成する。新産都市の基礎、道路づくりも着々すすむ。

▼豊間にガケ崩れ、危ないところは事前に調査対策講ぜよ。

▼赤井でプール復活。安全な環境づくりが犠牲者をなくす最善の方法。

天気予報

玉半提供 電五〇三二
（小名浜測候所発表）

【今晩】南よりの風曇りでよいのうちところにより一時にわか雨

【あす】南よりの風、曇り時々晴れ間がでるがのち一時か時々にわか雨。

【海上】今晩あすとも多少風波のある程度。朝晩見通しの悪くなところもある。

ナカヤの特選
紳士服と替ズボン
各種取り揃え
ナカヤ
平・3 電2203

毎日8,000枚を
ご利用願っております
自動頭脳電子プリンターで早くて美しい仕上げ！
11センチ×7・6センチ
ファミリーサイズ
1枚 10円
5時間仕上げ
カメラとDP 田中
平駅前 電5024

明二十五日は商休日につき休ませていただきますことを謹んでお知らせいたします
大黒屋
平市 電（代）2191

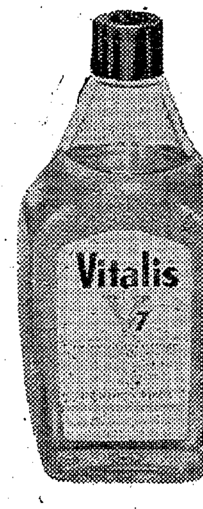

アメリカ生まれの…舶来品！
ハイスタイルの男性整髪料
バイタリス
◎適度のシメリでフケ・脱毛
パサパサ髪をふせぐ….
◎専門家も激賞
一流理髪店で絶賛してご愛用しています

汗とニオイをとめる
バン

平・3
大黒屋 百貨店 化粧品部

（第三種郵便物認可）　いわき民報　（夕刊）　昭和38年7月24日（水曜日）第5467号（2）

平商 デラックス 校舎が完成

だがぬかるみの通学路

平市中塩地内に建設中の平商第一期工事の落成式は二十四日午前十時半から新校舎の職員室に関係者約百人が集まって開かれた。松崎校長が「皆さんのご協力によって第一期工事が完成できたことを感謝する」とあいさつ、久野同校建設期成同盟会長代理、大和田平市長、佐藤高専校長、野沢県議、志賀平市議会議長、父兄代表石山一治市議らがそれぞれ同校の前途を祝福し、木村代議士も臨席、祝辞を述べた。九月から始まる二学期には三年生二百五十人が新校舎で学ぶことになる。

平市三崎にある旧校舎は老朽化し、危険校舎であるところから昨年秋、中塩地内に敷地三万九千六百平方尺を買収して工事を進めていたもので、第一期工事では七千百七十二万円を投入し、総床面積三千二十九・四平方尺の鉄筋コンクリート三階建て一棟を完成した一階は事務室、宿直室、印刷室のほか六教室と放送室があり、二階は職員室、校長室、会議室と三教室、簿記室、三階には七教室、タイプ室などがあり、便所は全部水洗。廊下や階段なども広くとってあり、石城地区の高校としては全くのデラックス版。

第二期工事は延べ一千九百九十三・二平方尺に及ぶ校舎一棟と渡り廊下、小使室などを建設、第三期工事は残った校舎の一部と体育館、付属施設を建設する計画で、総工事費は一億七千万円、建物は八千二百五十平方尺となる。なお九月の第二学期からは三年生二百五十人が新校舎へ通学することになるが、寮ノ内や中塩地内の道路は工事用トラックなどの通行で穴だらけの悪路となっているため、早く補修して欲しいと関係者は強く要望している。

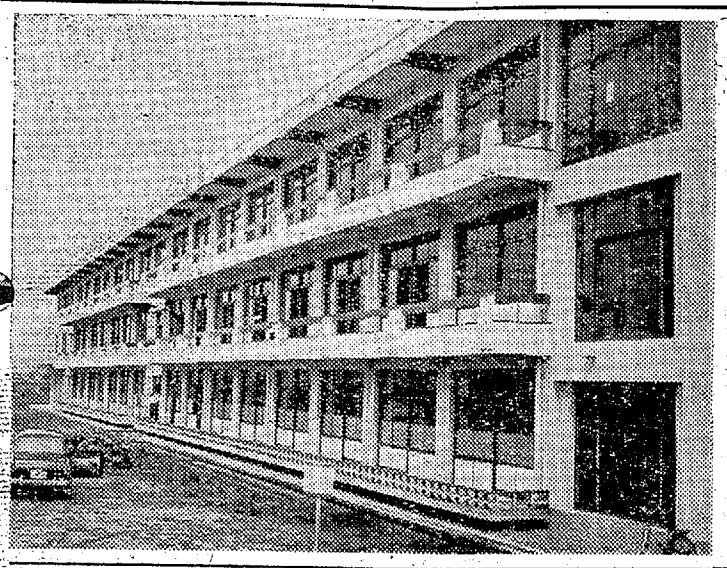

【第一期工事が完成した平商の新校舎】

裸になっても弁償

勿来市公金横領特別委 収入役が意志表示

勿来市では二十二日午前十時から問題の公金横領事件の解決策についての第二回特別委員会を開き当の責任者である前収入役吉川二郎氏を招き、市金庫との口頭契約問題その他についてただしたところ、口頭契約はしておらぬ、とのことであった。

なお収入役としては責任上裸になってもできるだけ多くの弁償をする旨の意志表示があったので、委員会としては今後内容をくわしく調査の上、近く第二回委員会を開くことになった。

市況

魚類

（二十三日午後一時～二十四日正午）

二十四日の小名浜港は釣りガツオ、巻網のカツオなど好漁、刺網のヒラメも出回った。

【小名浜港】二本釣り船三隻　巻網船一カ統　刺網船一隻　定置網船三隻

▼釣りカツオ　二万三千五百㌔（大）一二五―一〇〇（小）七三―六八▼カツオ（巻網）一万㌔　一〇六―八二▼ヒラメ　百五十㌔（中）三二〇―三〇〇（小）二八〇

▼アジ　千七百㌔　一二〇―三〇

▼小サバ　四百十㌔　二五―二三

▼フグ　四百八㌔　二二〇

【江名港】刺網船一隻

▼メヌケ　八百五十㌔　一〇〇

【中之作港】水揚げなし

野菜

▼菜類　一七―二（東）三〇―一五（〃）五〇―二七（〃）二七―三（〃）三〇―二〇（〃）二七―一五（〃）四五―五（〃）四〇―二七（〃）一五―一〇（〃）

▼ニンジン　三〇―一五（〃）五〇―二七（〃）二七―三（〃）三〇―二〇（〃）二七―一五（〃）四五―五（〃）四〇―二七（〃）一五―一〇（〃）

▼ゴボウ　四〇―二〇（〃）九〇―六〇（〃）二〇―一〇（〃）三〇―一〇（〃）四〇―二〇（〃）二一―七（〃）二一―五（東）一七―一〇（〃）二三〇―一五〇（〃）

▼大根　二〇―一〇（〃）

▼ネギ　三〇―二〇（〃）二七―一五（〃）

▼タマネギ　四五―五（〃）

▼キュウリ　四〇―二七（〃）

▼ナス　一五―一〇（〃）

▼タマナ　一四〇―四〇（〃）

▼サツマイモ　九〇―六〇（〃）

▼ナガイモ　二〇―一〇（〃）

▼枝マメ　三〇―一〇（〃）

▼ナタマメ　四〇―二〇（〃）

▼カボチャ　二一―七（〃）

▼トマト　二一五（東）

▼ニラ　一七―一〇（〃）

▼ピーマン　二三〇―一五〇（〃）

▼根ショウガ　二五―一〇（〃）

▼スイカ　七五―三〇（〃）

▼スモモ　二〇〇―一七〇（〃）

▼バナナ　一〇〇―一三〇（〃）

（丸平青果市場調べ）

果物

▼玉子一・七―一〇・五（コ）

▼リンゴ　九〇―五〇（㌔）

▼モモ　一〇〇―一三〇（〃）

くらし随筆

しゅん

枝郁郎　岡田

茶の湯は季節に敏感で一年を風炉と炉の二期にわけ、夏は涼しい様に、冬は暖かいようにと心掛け、掛け軸から諸道具いっさい季節によって取り合わせ、季節の料理（懐石）や季節の菓子を食べてお茶を味わうのです。

冬は暖房、夏は冷房、文化は生活をおだやかにしようと、季節のうつり変わりと言うものがだんだんとなくなってきています。冬に夏の食べ物が手に入り、花も一年中同じものが見られるようになりましたが、自然はそういう人間の知恵を無視して頑強に抵抗します。食べ物のしゅんが残っていると言うのもその一つの例ではないでしょうか。食べ物はやはりそのしゅんのものが一番おいしくたべられます。

◇

さて、小豆にもしゅんがあるのをご存知でしょうか。赤小豆も白小豆も秋とりいれます。その新小豆が小豆のしゅんで、香りも味もやはり違うようです。高級品では熊本県でごく小粒な優秀なものが出来、白小豆は奈良県と岡山県で作る特殊なものですが、大体は赤の大納言が最上と言われ、白あんやまたそれを着色するあんは、皆んな北海道産のテボという白い豆だと思えば間違いないそうです。ところが昨年は北海道の小豆が不作だったせいで、和菓子は値が上がったり、皆一様にいじましく小さくなりました。

◇

夏の菓子に氷を意匠したのは、越路の「葛氷（くずごおり）」東京越後屋の「寒氷」など、氷という名はあっても不透明で冷たくもなんともないお菓子。半透明の葛製で端的なのは葛焼き、これも最近によりいろいろの銘がつけられています。また寒天をつかった淡色の透明のお菓子に金玉がありますが、ずぐ手に入る葛桜や水ようかんなど、葛や寒天を使ったものは冷たくして食べるべきで、ギヤマンの鉢に細かくかいた氷にのせて出したりするのも一興でしょう。

（裏千家茶道教授）

オールスターの最高殊勲選手

藤越　平市

いよいよお中元は総盤戦。前半は調味料セットが殊勲選手でしたが後半はカルピスなどの清涼飲料水が群を抜いてきました。

調味料セット　一九五円―二、八〇〇円
砂糖箱入れ　一六五円―六六〇円
カルピス詰め合わせ　二九〇円―一、八五〇円
極上のり〃　五〇〇円―三、〇〇〇円
奈良漬〃　三〇〇円―一、〇〇〇円
珍味〃　二五〇円―二、〇〇〇円
ハム、ソーセージ〃　四五〇円―三、〇〇〇円
一円硬貨百円で百二十円の商品券進呈

躍進する常磐　祝・新産業都市指定

所会議役市市磐磐常

小林建設工業株式会社
社長　苗川秋雄
常磐市下湯長一〇三　電話三三九

常磐市湯本温泉観光協会
会長　磯野清治
副会長　吉田恭平
副会長　比佐栄一

常磐市金融団
福島相互銀行湯本支店
大東相互銀行湯本支店
常陽銀行湯本支店
東邦銀行湯本支店
信用組合

いわきゴルフクラブ

金成建設株式会社
社長　金成博治
常磐市笠井二　電話三三八―九

常磐開発株式会社
社長　北沢丙次
常磐市宝海九六　電話（代）三二一（代）三二七

常磐商工会議所
会頭　吉田恭平
副会頭　木山茂彦
副会頭　渡辺毅

常磐青年会議所
理事長　御代部光夫
副理事長　阿武隈秀治
副理事長　原幸

株式会社　渡辺組
社長　渡辺毅
常磐市栄田21
電話（常磐）2980―1（事務所）2982（自宅）
磐城出張所　電話（磐城）2021
勿来出張所　電話（勿来）3346

豊間に土砂崩れ、住宅半壊
停電、手さぐりで逃げる

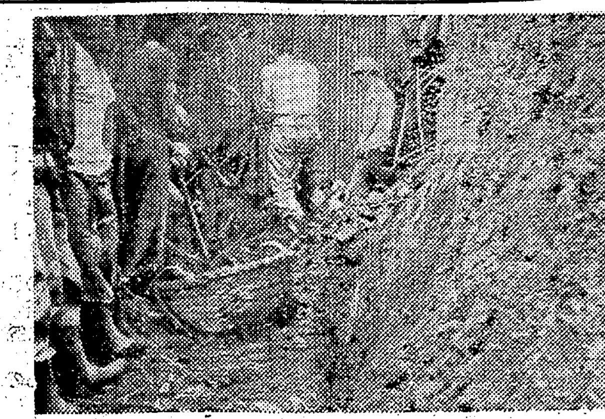

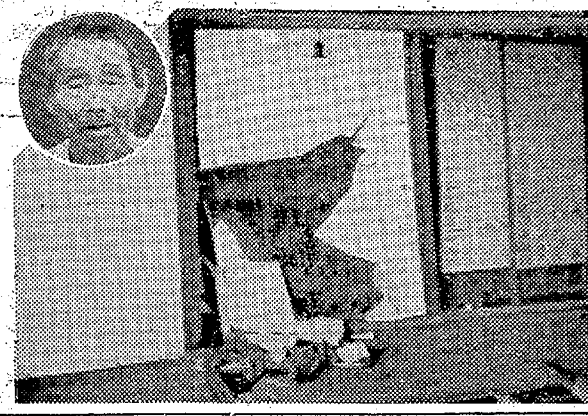

　二十三日午後八時十分ごろの夕立で平市豊間字塩屋町五一、船大工鈴木源吉さん(七六)方裏の通称〝ヤド山〟が高さ十五㍍、巾六㍍、厚さ一㍍にわたって土砂五十立方㍍がくずれ落ち、七十二・九平方㍍の瓦ぶき平屋が三十㌢ほど押し出され、柱十本を折るなど半壊四十五万円の損害を出した。鈴木さん方では停電中だったため、家族六人が手さぐりで台所からとび出し危うく難をまぬがれた。
　鈴木さんは九年前にも現在のところで山くずれにあい道路をへだてた場所に移転していたが、昨年六月またもとの場所に移っていた。
　急報により平消防署から係官が急行して調査しているが、地元消防団から永山定義分団長(四〇)ら八十人が出動、くずれ落ちた土砂の整理や瓦はがしなどに協力、関係者を感激させた。
　鈴木源吉さんの話＝真っ暗やみのなかで〝ドサッ〟という音がしたかとおもったら、柱が折れ床がぬけたのでびっくりした。逃げるのにも戸がきしんで開かず、台所からやっとのことでとび出した。家族が助かったのが不幸中の幸いでした。

【㊤土砂くずれ現場㊦壊れた鈴木さん宅と円内が鈴木さん】

運転台に少女不法監禁

　平署は二十三日午後、平市月見町一五、トラック運転手遠藤信雄(二八)を婦女不法監禁の疑いで捕えた。遠藤は二十日午後七時半ごろ原町市南町、原工業高校前路上で友人を待っていた同市新町少女(一七)を無理に運転台に乗せ暴行する目的で平市内まで約三時間不法監禁したもの。

第一開運丸が機関故障

　二十四日朝小名浜海上保安部に入った連絡によると、二十三日午後五時五十分から平市塩屋崎東七千五百六十㌔付近で操業中の磐城市中ノ作、吉田徳太郎さん所有のカツオ船第一開運丸（一五九㌧）＝西館秋弘船長ら四十人乗り組み＝が、機関に故障を起こして航行不能になった。僚船の第三幸喜丸が引行しているが、二十四日午後四時ごろ小名浜海保の巡視船〝ざがみ〟が救助に向かった。

手術中に停電
平署員 投光器で一命救う

　昨夕の雷雨で手術中に停電となったため命が危ぶまれたが、平署の協力で無事手術を終え一命をとりとめた。
　二十三日午後四時二十分ごろ平市十五丁目竹林病院に平市月見町二七、左官業見滝憲男さん(三〇)が腸ねんで入院、小畑医師の手術を受けることになり手術をはじめた。ちょうどこのころ平市内二カ所に落雷して、手術室は真っ暗やみとなった。同病院では早速平署に要請、同署の交通課伊東信巡査(三〇)と捜査課佐世勝刑事(三〇)が四百㍗の投光器を照らして無事手術を終え、見滝さんの一命を危うくとり止めたというもので、関係者を感激させている。

【元気になった見滝さん】

落雷で平市全戸が停電

　二十三日午後五時十分ころ内郷市御台境地内の高圧線鉄塔と平市谷川瀬、上荒川両地内の電柱変圧器に落雷、このため平市谷川瀬、東平変電所変圧器が故障平市内全戸が停電となった。東電平営業所では全従業員を動員して復旧につとめ旧市内は同八時ごろ新市内は二十四日午前二時ごろ復旧した。

内郷で農地の所有調査

　内郷市農業委員会は八月一日現在の小作地及び所有地の所有状況調査を始める。このため市内農家では八月五日まで用紙を提出するよう望んでいる。

高校軟庭予選は雨で準決勝まで

　第十六回県軟式庭球高校石城地区予選は二十三日午前九時から磐女コートに男子四十九組、女子四十三組の百八十四選手が参加して開き、夕立のため準決勝で中止した。

準決勝（男子）
磐高（田子、千々松）―平商（広永、立花）
平工（後藤、深田）―平工（中山、佐藤）
（女子）
磐女（岩田、荒川）―磐女（吉田、松崎）
磐女（佐藤、鈴木）―磐女（川又、塙）

28区こども守る会行事日程

　平市二十八区の子どもを守る会（藤井民二会長）では〝夏休みを楽しく〟と夏季休暇中の行事を決めた。▽清掃奉仕作業―野外音楽堂、遊園地▽ハイキング―八月十一日、背戸峨廊▽球技会―二十六、七、八月六、十二、十三、十八日、平三小校庭▽競泳会―八月十八日平三小プール。

赤井炭住 プールの給水復活
溜池で幼児が水死する事故起きる

　平市赤井の元赤井日曹炭鉱住宅の真ん中に炭鉱が造った水遊び用プールは、昨年不衛生だという平保健所の指示もあって給水パイプを切断した。その直後、プールで泳げなくなったため近くの大平溜池に遊びに行った六つのこどもが水死する事故が起きたこともあって二十三日、同地区の斎藤明英さん、森ミチヨさん、佐藤修子さんら代表が平市に給水方を陳情、今後は衛生的に使用するということで二、三日中に切断パイプを接続一年ぶりにプールが復活することになった。
　このプールは三十四年十二月に閉鎖した日曹赤井炭鉱が、小さな子供たちの水遊び用に造った縦九・一㍍、幅五・四㍍、深さ三十五㌢の幼児用プール。ところが閉山後の管理が行き届かなくなって泥足のまま入水するためトラコーマなどが発生、衛生上危険であるという理由で平保健所の申し入れもあって廃止することになり、給水パイプ(直径二㌢)を切断してしまった。皮肉にも事故はその直後に起こり、炭住の父兄は昨年から復活陳情を水道部に出していた。
　同炭住の小学校児童は七百十八人いるが、このうち二百八十六人が低学年、このほか幼稚園から下のこどもが百人近くいる。ことしも夏休みに入って子供たちは泳ぐ場所がなく、夏井川、大平溜池での水泳を禁止されながら、親の目を盗んで水浴に行く者もあって、安全な同プールの復活が住民の声となった。今後は親達がプールを管理、衛生的に楽しませる。

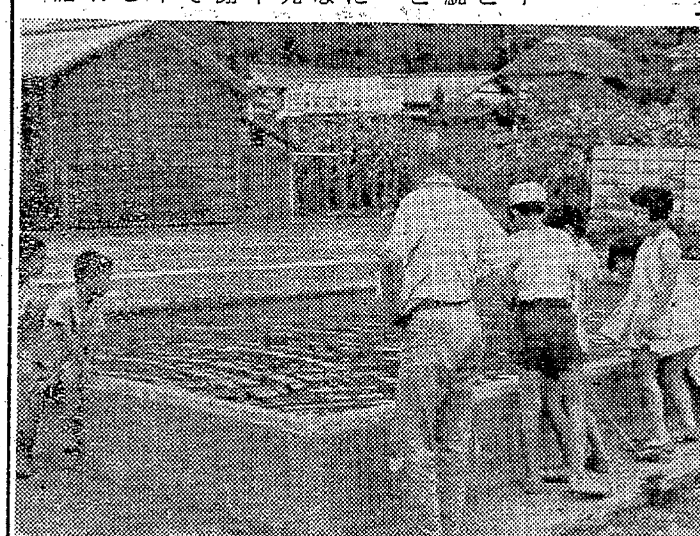

【復活する赤井炭住のプール】

さん
4005　中島安男

特製ドラ焼き　こ笠
1コ25円・折110円から

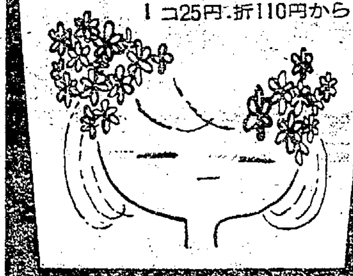

平の松月堂 TEL 2206
平市・銀座 松月ストアー TEL 4205

名画座にきまりました

先般館名を募集いたしましたところ　多くの皆様からご応募をいただきましてありがとうございました
抽選の結果次のとおり決定いたしましたので発表いたします

・採用館名　名画座
・入選者　平市旧城跡　山崎美津枝様
・応募総数　287
・名画座にご応募の方　39

※抽選もれの方には招待券2カ月分
・なお　ご応募下さいましたすべての方にも招待券を郵送いたします

平市白銀町
電2058　世界館

すてきな靴がお安く買えるチャンス
高級婦人靴一流品！
四割引き（白 アイボリ 茶 黒）
★掘り出しものがたくさんございます
ビニール靴赤札セール
モードを創る店
二丁目店　靴のスガタ　平市銀座店　4604
平市2丁目 TEL4059

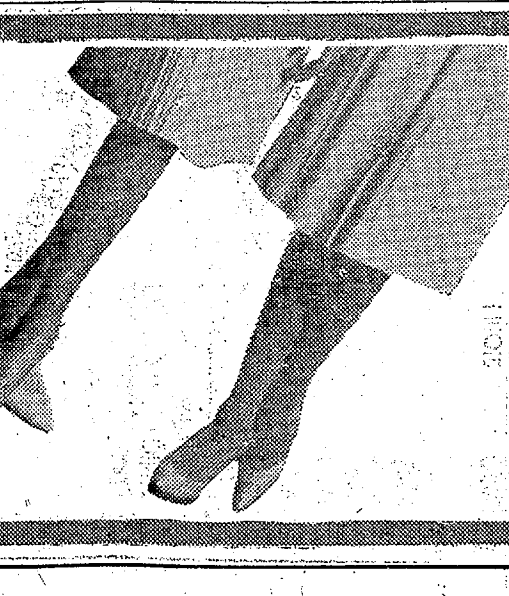

NHK 第一 1340KC

6・00 なかよしホール①こよもニュース②応答せよゼノン③黒潮にうたう
30 走れ源太　城達也
45 1丁目1番地
7・20 きょうのハイライト
30 プロ野球オールスターゲーム　解説小西得郎　河田久徳【野球中止のとき】とんち教室　陽気な休憩室
9・25 時の動き
10・10 思い出のアルバム「花笠踊り唄」
45 科学千一夜
11・05 お休みの前に

NHK 第二 1540KC

6・05 そろばん教室
15 中学生の勉強室「数学」
7・00 英語会話
15 ラジオ農業学校
30 青年学級の友へ「職人と技術者」
8・00 通信高校講座①数学　木村勇三②国語　武田元治③日本史　笠原一男
9・00 音楽のおくりもの　歌劇「椿姫」
10・15 非行少年「法と愛情」
11・15 音楽鑑賞「音楽家の肖像」

ラジオ福島 1060KC

6・00 お話玉手箱▽音楽の憩い
35 歌謡パレード▽スポーツニュース
7・00 水曜ナイター　オールスター第三戦＝野球中止の時＝歌のプレゼント　ヒットパレード
寄席のタベ　落語二題「となりの外人」春風亭柳昇「テレビあれこれ」三遊亭志ん生
9・45 この道を行けば
10・10 女ひとり　新珠三千代
30 これがタンゴだ
11・10 ミドナイトコンサート

テレビ NHK④

6・00 魔法のじゅうたん
30 みんなのうた
35 おねえさんといっしょ
7・00 きょうのニュース
30 それは私です　三木のり平ほか
8・00 浪曲ドラマ「無明の恋」平家物語巻十〝横笛〟から　口演浪花辰造
9・00 南アメリカの自然「熱帯の鳥」
30 ニュース▽ニュースの焦点
10・00 第2回東北六県知事会議
11・00 美しき遍歴　小林千登勢　山村弘三ほか
11・30 夜の随想

教育テレビ ⑩

6・15 そろばん教室
30 英語会話　田崎清忠
7・00 ピアノのおけいこ
30 農業教室「水田経営のかんどころ」地域性
8・00 教養特集　河角広　広瀬秀雄
9・00 テレビ自動車学校「郊外運転」郊外運転の前に
30 通信高校講座「現代国語1」分銅淳作
10・00 英語会話（再）
30 やさしいドイツ語　吉田正己
11・00 高校実力養成シリーズ「英語演習」夏休み来たる　竹沢啓一郎

福島テレビ ⑧

6・15 シカゴ特捜隊M「仮面の女」
45 ニュースフラッシュ
7・00 プロ野球　オールスターゲーム中継【野球中止のとき】バントポップショー（7・30）ライフルマン「戦友」（8・00）青春の群像（9・00）エスチャー
9・30 スター千一夜
45 アンタッチャブル「王座への挑戦」
10・45 アイジョージショー

ハエカ駆除班 申し込み殺到

内郷市でひっぱりダコ

内郷市では六月一日から九月末までの四カ月間を力、ハエの撲滅期間としてダニターエンジンによる消毒を実施しているが、申し込みが殺到、同課の行事予定板も各地区の消毒日程でいっぱいになっている。同市はダスターエンジン二台、背負いダスター一台の三台を四人の消毒員が無休で消毒に当たっているが、衛生思想の向上もあって消毒員は引っ張りだこ、とくに綴町地区は月二回の消毒を実施しているため昨年までのように〝カヤ〟を使用しなくてもよくなったという。

衛生管理者試験　福島労基局では八月三十日午前十時から福島、郡山、平、会津若松の四地区で衛生管理者試験を行なうが、平地区では平市明治町平労基会館で行なう。受験希望者は受験手数料二百円を添えて八月十六日までに平労基署へ申し込むこと。

民報映画案内

（→30日）

★※【平市】ひかり座（六・一〇）夜の夜（八・二五）ベラクルス（↓26日）
★緊楽館（五・五〇）何がジェーンに起ったか（八・二〇）ジプシー（↓27日）
★世界館（五・一九）怪盗と判官（七・三〇）二人で胸を張れ（八・三〇）黒の死球
★東宝民劇（六・三〇）若い仲間たち（八・一五）ホノルル・東京・香港（↓27日）
★三夜東映（六・二六）嵐に立つ王女（七・四九）傷だらけの不敵者（九・一〇）ふくろうの城
★平日活（六・二〇）煙の王様（八・三四）夜霧のブルース
★平東映（七・〇〇）十代の足どり（八・〇二）十七人の忍者
★ニュー国際（六・一三）海女の化物屋敷（七・三五）蛇精の淫（八・四五）九十九本目の生娘（↓28日）
【ナイトショウ】
☆世界館（一〇・一五）日日の背信（↓24日）
★※【内郷市】綴映劇　いつでも夢を　青い山脈　花と竜
★第二いわき　ああ江田島　悲恋の若武者（↓25日）
※【常磐本】
★湯本座　あの娘に幸福を　青島要塞爆撃命令
★三函座　ダビデとゴライアス　怪傑白鹿
★常磐日劇　肉弾最前線　猛獣残酷物語　拳銃の街（↓29日）
★常磐座　優だらけの不敵者　七つの影　殺人鬼の誘惑
※【磐城市小名浜】
★国際　日本一の若大将　大怪獣バラン　モスラ（↓24日）
★日活　伊豆の踊子　変換日記　民譚風土記（↓25日）
★東映　血文字屋敷　八月十五日の動乱　源九郎義経
★金星座　恋は神代の昔から　女女女物語　真名田風雲児
★銀星座　アパッチ砦　ジャングルを手術しろ　アラスカに築く（↓29日）
★地球座　気球船探検　ライオン
※【勿来市植田】
★菊多館　親分を倒せ　用心棒市場
★うえた館　太陽への脱出　背広の忍者　新堀頭市物語
★中央館　女を捜せ　若いやつ独立美人隊
★植田ロマンス　南海漂流　海賊船（↓29日）
※【四倉町】
★四倉国際　殺人株式会社　純世界の夜（↓24日）
★四倉文化　霧の夜の男　スター誕生　拝啓天皇陛下様（↓27日）

あすの運勢　小川石洲

七月二十五日（木・仏滅）

【1月生】我を張らず感情捨て人の和を考えよ
【2月生】笑いの中にもトゲがある、慎重なれ
【3月生】将来の目標明るし、一層の努力せよ
【4月生】目的近くにて思わぬ妨害あり、注意
【5月生】信頼にこたえ努力せば結果良好なり
【6月生】我を張らず周囲の人との和をはかれ
【7月生】感情を押えおだやかなれば無難なり
【8月生】甘い言葉に迷うなかけごとは禁物
【9月生】ウワサに気をやむな、勇気であたれ
【10月生】調子に乗りすぎ失敗のタネつくるな
【11月生】アルバイトの面白さが悩み生む
【12月生】愛されるより愛する心がけ大切

100円ストア

マラヤのストレート・タイムス紙という新聞に、日本兵の亡霊が出るという記事がデカデカとでて話題をさらっているという話。マラヤのコタバルからそれほど遠くないところにカンボンクラというい小村がある。毎夜、日がとっぷりとくれると、村の連中は、林の方にクビをうなだれてそろそろ歩いて行く。白装束のイデタチの老婆を取り囲み、みんなひざまずいて、老婆が何やら口の中でモグモグいい出すのをきいている。老婆はこの村の〝きとう師〟である。実はこの村にい数週間前から首のない三人の日本兵の亡霊が出はじめた。首がないがカーキ色の軍服によれよれのゲートルをした明らかに日本兵。剣付き鉄砲で直立不動の姿勢、ヌーッと突立つ日本兵のお化けが毎晩出るのだ。村人の話だと、このお化け〝おまじない〟に弱いらしく〝おまじない〟をするとパッと消える。そこでこの老婆の〝きとう師〟を頼んでお化け退治となったわけだが、このほか香港でも旧兵舎の古い建て物に日本兵の亡霊が出るというので評判となっている。（自由民主の海外話題版）夏の夜に亡霊話はつきものだが、科学の進歩、文化の普及で、お化けの話もとんと少なくなってきた。夏のむし暑い晩に、そっとするような話をきけば涼しくもなるわけだが、そんなこわい話も必要ない。だがこわい話はしてみたいし、またきいてみたいもので、こわいものみたさの心理は共通らしい。いわき地方に伝わっている亡霊物語りを調べてみたら、いや結構おもしろいのがたくさんあるのがわかった。いずれ紹介することにしょう。（龍人）

老人クラブ石城支部を結成　老人クラブ石城支部結成準備会は二十六日午後一時から内郷市公会堂で開く。

勉強で評判の店
※毎週木曜日午後0時30分からのラジオ福島〝丸万アワー〟をお楽しみ下さい
丸萬家具店
店舗　平市四丁目　電6633
工場　平市白銀町　電6634

郷土の銘酒　清福
独特のうなぎ茶漬け
生ビール初めました
郷土酒亭　政
勿来市植田館通り
電話三三六一番

カバンは福山
平2　電二三一七

年に一度は眼の検査
月に一度はメガネの手入れを
（検眼室完備）
ユビワとガスライター
合資会社　福島時計店
勿来市植田町　TEL・3364

サンウェーブ炊事用具
キッチンサンウェーブ
お台所相談室
叶多金物店
平市二丁目　電二九二三

新しいおしゃれ
かつら を楽しむ
かつらとわからないような美しいヘアスタイルができる喜びを
貴女も一度味わって下さい
かつら（各色）……13,000円
ポニーテール（かもじ）……650円から
ヘアーピース（まげ）……380円から
はげかくし用……360円から
化粧品と美容用品　直龍軒商会
平市三十米大通り　電3380

特製お総菜
コロッケ　一枚　一〇〇円
串カツ　一枚　一〇〇円から
魚フライ　一本　一〇〇円から
メンチカツ　一枚　一五〇円から
とんかつ　一枚　四〇〇円から
神戸牛・精豚肉の
たいら　緑屋
支店　平市中央通り　電2794
本店　平市一丁目　電2539 6084

最高級紳士服
Silver Sheep
10カ月払い
毎月1/10の掛金で楽しいおしゃれ！
サンキョウ

喫茶バー　花東
平、酒喜庵裏

人形　教室▽毎週水曜▽昼・夜の部平市駅前水野化粧院内日本人形研究のつどい（鈴木芳枝）電二六七八

江戸の味をそのまゝに
毎日焼き立ての製造直売…
よそにはない夏の味覚！
ビールのおつまみに
雪印チーズあられ　白焼きあられ　江戸奴
雪印バターあられ　江戸っ子　江戸好み
味覚堂の高級あられ　いわきあられ本舗
をぜひ一度で試食下さい
卸小売　味覚堂
真田米菓工場（天理教向い）
平市古館治町　電三九二二

募集▽熟練者数名▽経験のある方優遇▽通勤住み込み可▽委細面談平市才槌小路一八の一洋裁のカワマタ電三九三三

貸し家▽新築▽六畳、三畳二間▽日当たり交通便良し▽連絡先　平市菱川町常磐交通本社西隣浅井洋服店

お中元大売り出し
皆様の日頃のご愛顧にお応えする　お中元セールを行ないます
■サービス期間　7月25日→30日■
三〇〇円以上（全商品）お買い上げの方に浴用タオル（名入れ）を進呈致します
「なかみせ会」会員カードも引き続き利用させていただいております
皆様の健康と美のご相談は
中見世
平市駅前　電話三八六六

トップメーカーが皆様におくる！
大型　冷凍ケース
冷蔵庫
完全なアフターサービスによる奉仕
日本冷凍工業株式会社
平営業所
内郷労災病院前　TEL・6298
本社　東京都北区王子二丁目17

手芸材料豊富
二十七日午前十時から午後四時まで佐藤先生ご指導の講習会お誘い合っておいで下さい（無料）
平野屋
平・一　電五二五七

愈々本格的な暑さが来ました！
あなたの体力を守る「さかえ」の料理…夏の陣…
うな重（キモ吸物付）　二五〇円から
自慢冷し五目そば　一三〇円
駅前　さかえ　中央
電2988　電4644