昭和21年6月1日　昭和24年2月24日
（1）日刊（第三種郵便物認可）　運輸省特認第233号

いわき民報　（夕刊）

昭和38年4月8日（月曜日）　第536

失保加入事業所が23も減る

石炭、運輸、窯業つぶれ

平職安がまとめた失業保険適用事業所は二十七百六事業所で、前年に比べて二十三事業所の減少となった。特に減少が目立っているのは石炭鉱業が不況のあおりを受け半分に減り、十三事業所を数えるだけとなり、その他の鉱業も二事業所が減少したほか、窯業土石が五十から四十一と九事業所減少し、運輸通信関係も十事業所減って九十九事業所となった。逆に建設業関係は八事業所ふえて二百三事業となったほか化学工業が三卸小売業八事業所などがふえただけ。産業別に見た事業所数は次のとおり（カッコ内は前年の数）

▽農業　二（四）▽林業　二（二）▽漁業　六十九（六十九）▽金属鉱業　三（三）▽石炭鉱業　十三（二十七）▽その他の鉱業　十四（十六）▽総合工事業　百二十四（百十九）▽その他の建設業　七十九（七十六）▽食料品製造　二百二十五（二百二十六）▽繊維十六（十六）▽繊維製品製造業　十五（十五）▽木材木製品（家具を除く）三十二四（六十五）▽家具製造業　三十二（三十三）▽パルプ紙加工　十一（十）▽出版印刷　二十一（二十一）▽化学工業　九（六）▽ゴム製品製造　一（一）▽窯業土石　四十一（五十）▽鉄鋼業　六（六）▽非鉄金属製造　一（〇）▽金属製造　三十九（三十八）▽機械製造　三十六（三十五）▽電気器具製造　一（一）▽輸送用機械器具製造　十三（十三）▽精密機械製造　一（〇）▽その他の製造業　二十（二十三）▽卸売小売業　一千百十三（一千百五）▽金融保険　六十四（六十四）▽運輸通信業　九十九（百九）▽電気ガス　三（三）▽サービス業　五百二十九（五百二十九）▽公務　四十（三十七）

石城の農協総会日程　石城地区の農協総会は次の日程で開き、三十七年度の事業報告、決算承認、三十八年度の予算、事業計画などを審議、役員改選を行なう。

▽九日午後一時　小名浜農協（磐城市民会館日本間）▽十日午前十時　川前農協（桶売小）▽十一日午前十時　田人農協（田人公民館）▽十二日午後一時　大浦農協（大浦公民館）▽十三日午前十時　平農協（平市公会堂）▽同午後一時　湯本農協（湯本公民館）

有権者七百人も増

大半が成人たち

内郷市選挙管理委員会では四日から七日まで選挙人名簿の補充作成を行なったところ新しく七百八人が登載された。これで昨年十二月に確定していた二万四百五十四人に七百八人増の二万一千百六十二人となった。同選挙では転出と多少減ってくるが、増えた理由としてはほとんど成人になり、選挙権を得た男女の補充登録がめだっていたという。

内郷選管補充名簿

大半が成人

新会長に川島さん

御厩町子供愛護会総会

内郷市御厩町子供愛護会の三十八年度総会はこのほど開き、今年度事業計画を決めたほか、役員改選を行なった。新しい役員は

▽会長＝川島武夫▽副会長＝佐藤一郎、菅野一▽事務局長＝馬目悦雄

40年度に三倍の増産

田人村で酪農振興計画

県農業会議が三十七年度の農業構造改善事業を実施した県下七地区の現実と四十年度の目標を樹てた。石城地区では田人村が指定されただけ。酪農を振興して牛乳の生産を行なうものだが、村全体としては三十七年現在の乳牛飼育は五百六十頭を数え、四十年度には三倍近い一千六百六十頭にふやし年間三千三百十二トの牛乳を生産することにしている。同事業では特に黒田、南大平、旅人の三地区に重点をおき、将来は国有林百谷の払い下げを受けて飼料畑を造成二千百六十頭にふやす方針。このため村がブルドーザー、トラクターなどを導入、乾燥施設やクラースティションなどの施設を完備させる。

三地区の現在の乳牛の飼育数は村全体の約九割の四百九十二頭で特に黒田地区は三百二十六頭を飼育している。三地区の現況と計画の構想は次のようである。

▽黒田地区＝農家三百八十五戸があり、乳牛の飼育は三百二十六頭、牛乳生産年間六百五十二トン。四十年には八百九十頭にふやし、一千七百八十トンを生産する計画。多頭飼育を推進するため、五十谷の草地を改良し放牧施設を設ける

▽南大平地区＝百七十九戸の農家があり、九十頭を飼育、百九十四トンを生産している。これを四十年までに三百九十五頭と四倍にふやし、生産量も七百九十トンを目標としている。このため四十谷の草地を改良し、牧道を整備して放牧施設を設け、乳牛飼育の合理化を図る。

▽旅人地区＝現在八十八戸の農家があるが、四十年には六十八戸に減少する見込み。現在六十九頭を飼育、百三十八トンを生産しているが、四十年には二百十五頭と三倍にふやし、四百三十トンを生産する計画。このため六十谷の草地を改良、飼育の合理化を図る。

会長に山田さん

高坂第二仲よし会総会

内郷市高坂第二仲よし会の総会はこのほど開き、役員を次のとおり選出した。

▽会長＝山田武清▽副会長＝本多武吉▽理事＝荒信安▽教養部長＝三品正治。

宇津井会長を選ぶ

常磐内郷で離職者協結成

常磐炭鉱労組内郷支部では、炭鉱離職者が自ら職場開拓に乗り出すため、離職者協議会を結成し、役員を選出した。

▽会長＝宇津井勇▽副会長＝原五郎、徳田隆▽事務局長＝大和田嘉雄▽同次長＝小松源一。

内郷で選挙人名簿縦覧

内郷市選挙管理委員会は三日現在の選挙補充人名簿を十一日から十三日まで市役所で縦覧する。時間は午前八時半から午後五時まで。

自治省石井事務官来平

自治省企画課石井事務官は九日来平、翌十日の二日間にわたって常磐地区を視察するが、九日午後五時から平市越ノ原で関係市町村長と懇談会を開く。

福島テレビ開局披露式

福島テレビ（黒川久隆取締役社長）平放送局（サテライト）の竣工披露式は十一日正午から平商工会議所ホールで開く。

平市傷い軍人会（吉田武会長）の総会

平市傷い軍人会（吉田武会長）の総会は十二日午後三時から平安クラブで開く。

寸言

▼石城地区民注視の中で五市青年会議所協議会が結成される。若い情熱と実行力のフロンティア精神に期待するや大。

▼昨年来の事業所閉鎖がめだつ目先の暗い面にとらわれず、数年先の理想像づくりを今から進めたいもの。

天気予報

（小名浜測候所発表）

玉半提供　電五〇三一

【今晩】東よりの風、雨。
【あす】東よりの風のち北西の風はじめ雨が降りのち曇りとなりおそくなって回復する。
【海上】今晩風波がある。あすは暫風波が高くシケ模様となる。

町長選展望

遠野の巻

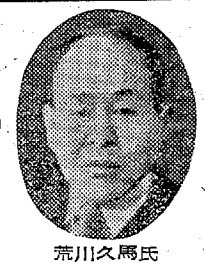
小沢要助氏

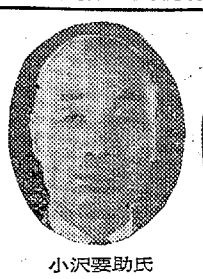
荒川久馬氏

遠野町の町長選挙は二十三日告示、三十日審判が下だされる。既に立候補を表明しているのは現職

荒川前町長が出馬か

小沢現町長と激戦予想

町長の小沢要助氏ただ一人で独走に終わるのではあるまいかと見なされていたが、前町長の荒川久馬氏(六)が前助役の鈴木昌一氏を参謀に、槌田一氏が責任者となって出馬する準備を固めている。さらに現町会議長の笹田五六氏(六)も食指を動かしている模様であるが今の情勢では、小沢、荒川両氏の一騎打ちが展開する公算が強い。

小沢氏は生まれは入遠野だけに縁戚関係も多く、小沢道久氏が参謀となって入遠野地区を母体とし上遠野、根岸、深山田、滝、下滝地内を舞台に戦線を繰り展げ、次期選挙に、砂防工事事業の実施の三千万円で馬力をかける体勢をとっている。

①農業構造の改善(1)三百谷の国営住宅、幼稚園の建設

荒川氏はまだ出馬を表明しないためスローガンはわからないが、出馬した場合は前町長の経験に物言わせて盛りたくさんの政見を発表し、縦横無尽に奇策を巡らすことは必定で、小沢氏にとっては強敵。とくに遠野町は選挙戦はこれまで幾に血みどろの経過をたどって来ているだけに文字通り白熱戦が予想されている。

なお遠野町の有権者数は昨年九月十五日現在五千六百六十四人、今年は若干減るものとみられている。

くも笑うめまる四年
公明選挙標語

笛鼓で相談所はじめる

合奏は大喜び児童ら

平児童相談所に新しく楽器が購入され、こどもらは大喜びで練習に励んでいる。購入したのは大太鼓、小太鼓、笛十本で、オルガンをリードに同所職員の西牧先生を中心に六日から練習をはじめた。

四、五日前まで同所に十人近くのこどもがいたが、親元に帰ったり委託されたりで現在は五人なの

【平児童相談所の器楽演奏】

で合奏はちょっとさびしいが、それだけに上達も早く「日の丸」など十手に演奏して職員を喜ばせている。

市価より二割安い春ビナ
内郷育すう場で販売

内郷市酒井藤林課ではヘルスセンター隣りの市営育すう場で育すうしていた春ビナ（四十日）の一般分譲を一日から始めている。一回分は約四千羽で市価より二割安い一羽二百円。なお希望者は同酒工藤林課に申し込むよう要望している。

新しい魅力を創るメガネ！
玉屋メガネ
平市二丁目　TEL・2910

サンウェーブ
瓦斯
お台所のこ
ガス器具
東部

新聞配達員多数募集
希望の方は本社までおいで下さい
いわき民報社

東芝'63年型ルームクーラー・扇風機・冷蔵庫展示会
日時　4月9日（火曜日）午前11時から午後8時まで
場所　平市菱川町　平商工会議所2階
楽しい東芝サロン会スライドも
各種上映いたしますから
どうぞお気軽においで下さい
東芝商事株式会社　株式会社　岡田商店

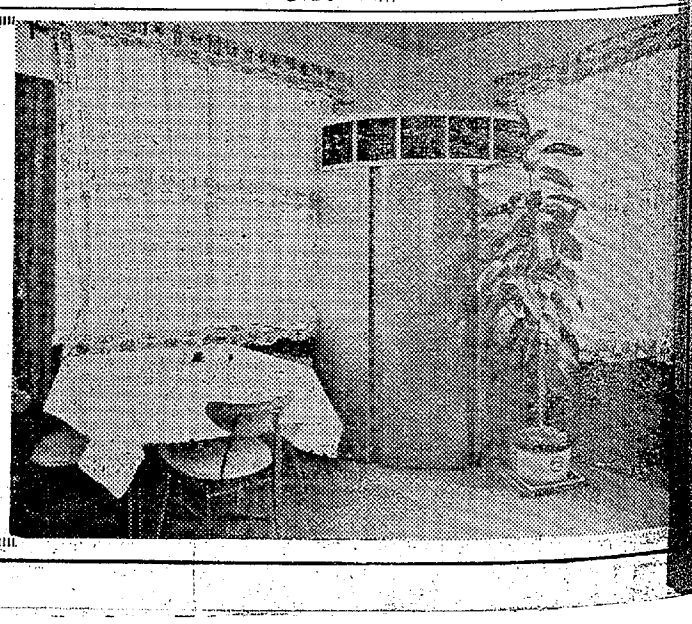

夕刊いわき民報
発行所　平市田町63
©いわき民報社
社長　野沢武蔵
電話（代表）4161
振替口座（郡山）4028

生活の合理化……
家具調度品から
婚礼調度品は
ゼヒ……
家具のデパート
あるが
平市銀座通　電2225
四丁目支店　電429

イタルは延期
アイジョージ急病で
人の中耳炎急発のため五月二十六日に延期になった。このため会員券は紛失しないよう一般会員に要望している。

【1月生】目をさまして捲土重来の楽を練り直せ
【2月生】感情に走らず無くとも精神に暖さを
【3月生】野心起こせば収拾のつかぬ恐れあり
【4月生】好調につけ込る人に注意

三、條件
なるべく平市内及び付近、または好間村、三和村居住の方
四、待遇
社会保険あり、給与は面談の上決定
希望の方は履歴書持参大至急左記にお申し込み下さい
平公共職業安定所
平駅前常磐交通二階
求人者
水石山ゴルフ倶楽部

貸間
と備長炭の火を起こし、火焔がまっすぐにウナギに当たって焦がすのを防ぐために、火焔を横にそれやる。焼蒸とちがい、あぶり焼きとでもいおうか。
平市南町
電六六四四
松本楼

期待の五市協結成会

13日 青年会議所員一堂に

平、常磐、勿来、内郷、磐城の青年会議所は常磐五市青年会議所協議会を結成、その結成記念大会を十三日午後一時から磐城市民会館で催す。

五市の志を同じくする青年経済人がここに青年会議所の集まりを通じて手を結び、五市間の親善と連繋強化を図り、相互成長と地域の総合発展を期する目的の協議会を誕生したわけで、産炭地振興、新産都市、地区開発などの直面する諸問題に対し若いエネルギーに期待されるものが大きいといわれる。

当日は五市町村協議会長あいさつ、常磐炭鉱事務部長木山茂彦氏の記念講演。分科会とその協議報告のあと大会決議文を発表。レセプションに入る。

吉野桜三百本など

平の植樹計画案できる

国土縦化平市推進委員会（大泉信雄委員長）の三十八年度委員会は十一日午前十時から平市公会堂二階で開き、新年度予算、事業計画を協議する。

事業案は松ケ岡公園と新川畔に吉野桜を三百本、学校囲にヒマラヤシーダー、メタセコイヤなど三十種類を一千本植樹する。

勿来自動車教習所の合格者　勿来自動車教習所が五、六の両日に行なった自動車運転免許検定試験に次のとおり合格した。

▽普通自動車＝緑川愛子　緑川孝　大平信行　児玉　弘　池田　太一　鷹　三郎　坂井　力　蛭田　与一　鈴木喜一　神白高志　水野　耕蔵　加藤　文一　暮乃　婦　赤津　一　鴨　三郎　菊池生吉　長久保光江　松崎博文　小野高雄　稲村　久雄　赤津一雄　金成幸俊　櫛田　信一　石川嘉満　緑川清正　和田　作雄　渡辺千年　伊藤富雄　蛭田　万男　金沢正則　小野碧子　小沢　圭子　緑川未雄　緑川平寿　大友　甦志　俵　尚子　下山田陽一　河村文昭　小林義行　永山　通　鈴木　広美　永井福太郎　小松正　三浦佐智子　國部義男　緑川　勲　柴田洋一郎　蛭田　滋　沢田英勝　武隈　貞夫　助川年孝　永井　泰　鈴木　頌二　鈴木美智子　渡辺正友　鴫田洋子　遠藤崇子　櫛田アイ子　山崎　弘　芦間茂起　村田益一郎

▽自動三輪＝堀之内源男　柳葉修　村山　克

▽軽自動車＝白坂丈夫　沢田善男　上遠野正男　鈴木　朔　渡辺洋一　小畑美枝子　荒川民弥　太田秀昭　小松　貢　織田福美　野口　澄江　小池　敦　会田照蔵　北郷　清一

▽大型自動車＝作山弘樹　吉田正夫　蛭田省吾　橋本喜孝　鷲徹己

盛大に小名浜支店が開店

新装なった藤越デパート小名浜

【大混乱の藤越デパート小名浜店で身動きできぬ客】

店（磐城市小名浜郵便局前通り）は六日午前十時開店、開店記念大売り出しを行なった。平日でも一般商店より一、二割方安く販売しているにもかかわらず六、七日は更に二、三割方安い値段で消費者にサービスするとあって同店はおしかけた客で大混乱だった。

江島社長は平日は一日五十万円開店記念日の二日間は一日三百万円の売り上げ（一人平均四百円）はあるだろうと語っていたが、客は終始同店入口に長蛇の列を作り手に手にたくさんの雑貨品を買って帰る人でにぎわった。

人寸描

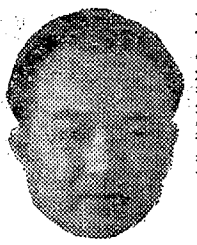

勿来署の引地刑事課長、県下では最年少の青年刑事である。「まだ十五年とちょっとしか経っていないが、この間ありふれた事件ではあったが西白河郡の東村々長の八代倉太郎、同村久助役及び総務課長、消防団長、総務委員長、村会議員六人の贈収賄事件を手がける式に検挙したのが最も印象に残っている。勿来地区は昔から殺伐な事件の発生地として知られているだけに守時も気をゆるめることが出来ない点を覚悟している」と振り切っている。勿来の佳人になった以上、市民の後援で職責を果たしたいと極めて民主的な抱負。

勿来署刑事課長
ひきち　まさよし
引地正喜

経歴は二十二年三月、平署の巡査を振り出しに伊達から県本部捜査係、富岡署県捜査二課、石川署へ三度、捜査二課へ警部補となって赴任し、手腕と技両が認められ、警部に昇進し勿来署に栄転したもの。

趣味は読書、娯楽は囲碁、将棋、マージャンなんでもござれという室内万能選手。家庭には夫人とくさん(3)との間に、女の子二人との四人暮らし。三十六歳。

（前県本部捜査二課警部補）

四倉町の奨学生きまる

四倉町の三十八年度奨学資金支給金はつぎのとおり決まった。（カッコ内は出身校）

（七日午後八日正午）八日朝は江名、中之作にメヌケが多かった。

【小名浜港】底引船五隻
▽アカジ　千二百㌔　二〇〇―二一〇▽水タコ　七百㌔　一二〇―七〇▽ヒラメ　百七十㌔　二五―二〇▽サメサカレイ　百二十㌔　五〇―三〇▽ナメタ　三百㌔　二一〇―一五〇▽トウジン　三百㌔　二〇〇

【江名港】底引船四隻
▽メヌケ　二千四百四十一㌔　一五二―一四〇▽ドンコ　千六百㌔　七〇―一八▽トウジン　八百三十五㌔　二四―二二▽小アカジ　五百八十八㌔　五〇―四五▽ヒゲタラ　百七十四㌔　二五―二〇▽サメサカレイ　百二十㌔　五〇―三五

釈尊降誕に稚児行列

平仏教会 盛大に甘茶の法要

くらし随筆

兄弟（一）

山崎善兵衛

その瞬間は実行する事と順序の妥協で解決した。

◇

昨夜おそく床に就いた私は朝騒々しい言い争いで目をさました。中学一年生と小学四年生になる姉と弟の喧嘩である。そのうちに取っ組み合いでも始まったのであろう、物を投げる音、打ち合う音も交ってきた。昨日まで一つの物も分け合うほどの仲の良さがどうしたのであろう？。原因はすぐにわかった。

休日の行程についての意見の相違である。例によって親が仲裁に入り二つの実行と、年下の弟の意見を優先する事により話は決まった。その後はいたって淡白であり、一かけらのわだかまりもない。そこに子供の良さがあり、姉弟の愛情が結ばれているのであろう。

家庭での生活は言わず語らず、一つの目標に向かっている。祖先より代々受け継がれた家憲もあり、生活権確得のための努力と、家族の協力も必要だし、他人より守り、他人に先んずる心がまえも先天的に持ち合わせている。そして我族繁栄のため目標に向かって精励しているのである。家庭での意見の相違や兄弟喧嘩は、大河に浮いた一枚の木の葉にすぎない。

◇

常磐五市の青年会議所が結束して五市協が誕生、兄弟の契りを結んだ大きな目標において互いに努力する姿が輝しく目に浮かび、期待するものの大である。

（平JC直前理事長）

市況

魚類

（単位＝円）

六二―一五〇▽オニトウジン　千二百㌔　五一二

野菜

▽ホウレン草　一三―一五（東）　七―二（〃）▽菜類　一五―四（〃）　一五―七（㌔）▽カブ　一五―七（㌔）　五五―二〇（〃）▽ニンジン　一五―五（〃）　一五―五（〃）▽ゴボウ　八〇―六〇（〃）　一七―六（〃）▽大根　三三―一〇（〃）　五〇―二七（〃）▽ネギ　五五―二五（〃）　九〇―七〇（〃）▽タマネギ　一二―六（本）　四五―二五（㌔）▽サツマイモ　六〇―五〇（〃）　三一―一五（束）▽バレイショ　三〇―一五（〃）　六〇―三〇（㌔）▽ヤマトイモ　二七（〃）▽ナガイモ　二七（〃）▽サトイモ　二七（〃）▽キュウリ　一八・五（コ）▽タマナ　二五（㌔）▽レンコン　六〇―五〇（〃）▽ニラ　一五（束）▽ミツ葉　三〇―一五（〃）▽ワド　六〇―三〇（㌔）▽モヤシ　二七（〃）▽シイタケ　二七〇―二五〇（〃）▽玉子　一一―八（コ）

果物

▽リンゴ　八〇―四五（㌔）▽ミカン　一四〇―六〇（〃）▽夏ミカン　九〇―三〇（〃）▽バナナ　二二〇―二〇〇（〃）

りの抽せん会を五日に行なった結果、当選者が次のとおり決まった。

▽紳士靴＝七四一〇、六〇四六、〇七五、二三六、五三〇二、三三四三、〇七五六、四一七六▽婦人靴＝〇〇九七、一一五〇、二〇七、七六七二、五一五六、

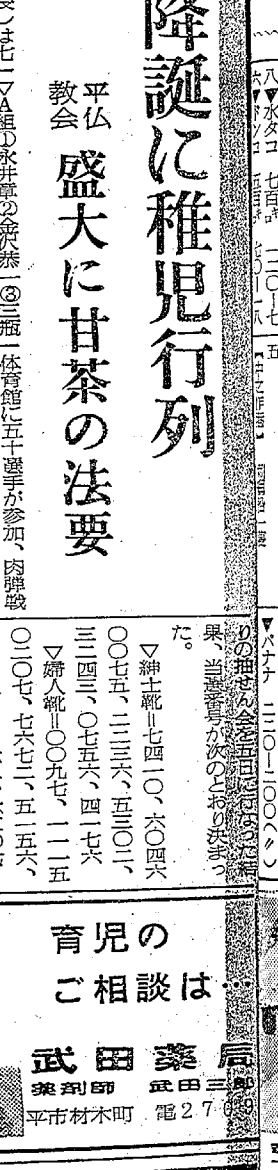

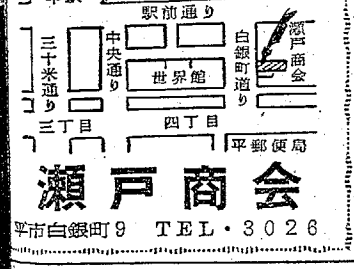

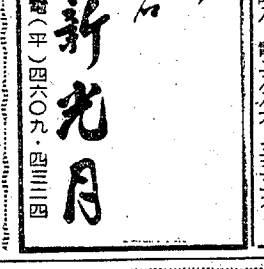

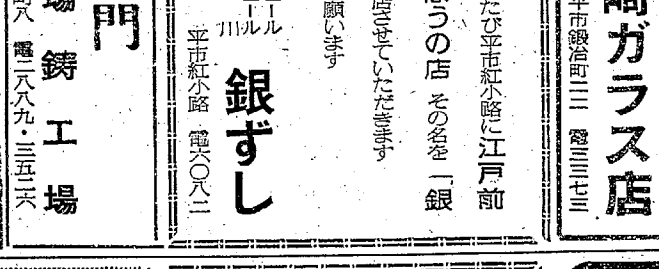

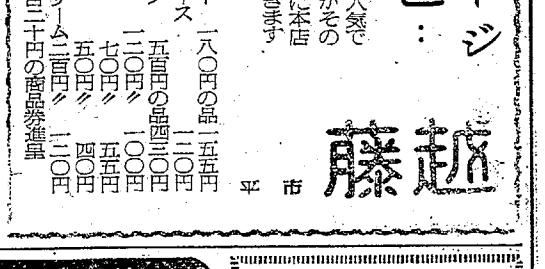

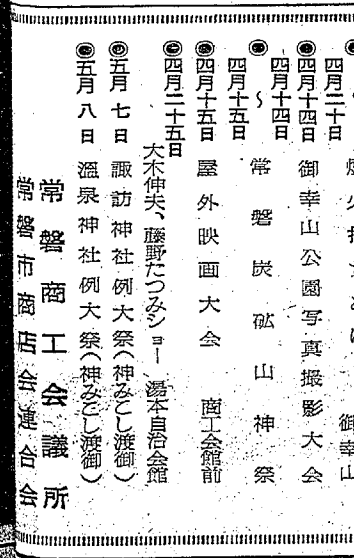

釈尊降誕に稚児行列

平仏教会　盛大に甘茶の法要

平仏教会（鶴田広隆会長）は七日午後二時、同六時の二回に平市公会堂本館で恒例の釈尊降誕花まつり行事を行なった。この日はあいにくの雨で、鎌田町の弘源寺から公会堂までの稚児行列、白象も雨にたたれていたが、みやびやかに装飾ざった稚児姿が通行人の目をひいた。

公会堂ではステージに釈迦の像を花で飾りつけて灌物（甘茶をかけること）法要、稚児飾りなど花やかに行事を進め、観衆の拍手を浴びた。

【平仏教会の釈尊誕花まつり】

将棋会成績　平将棋碁楽会の将棋会は七日行ない、吉田孝一さんが優勝した。

新産都市指定に大挙上京

県や常磐地区の代表者が、十日大挙上京し、常磐地区新産業都市指定を陳情する

金婚祝い金そっくり寄付

常磐の小野さん夫妻　ダイヤモンド祝いもと大元気

○…常磐市三函一五一、岡田屋呉服店主小野磐さん(七)は妻女はなさん(六)との金婚の記念にと、このほど五万円を市社会福祉協議会に、一万円を湯本一小に、一万円を湯本婦人会に、五千円をまことと幼稚園にそれぞれ寄付した。

○…小野さん夫妻は大正二年四月二日結婚し今年で五十年。金婚式の祝いを催し、その時の祝い金をそっくりその まま寄付したもの岡田屋呉服店は創業百年で、磐さんは三代目、いまでは四代目孫男さん(三)が柱き、嫁保子さん(三)との間に鷹司ちゃん(三)淳子ちゃん(一)の孫との六人くらし、まだまだ元気で働いている。

○…「わたくしがこの年までにこの町で金婚式のお祝いに招かれたのは二組でした。なかなか五十年の夫婦そろってはないようですネ。しかし過ぎた五十年は夢のようです。七十五年のダイヤモンド式をやるようにしたい」と元気に語った。

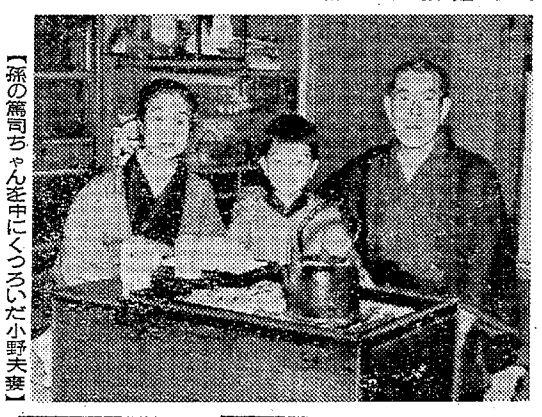

【孫の鷹司ちゃんを中にくつろいだ小野夫妻】

きょう二月初めの寒さ

平年より八度も低く

七日朝から八日にかけての本州の気温は急に下がり、八日午前十一時現在小名浜では五・九度と平均よりも八・一度も低い二月初めの気温だった。

これは北高型の気圧配置と三陸沖から冷たい風が吹きこんで来たためで、この気温は明日一日まで続きそうで、平年並の温度に戻るのは十一日ごろからだと小名浜測候所では言っている。

体育館に五十選手が参加、肉職戦を展開、団体で平市が優勝した。

入賞者は次のとおり。

▽団体＝①平②勿来③磐城④内郷

▽個人＝①岡田宗男（勿来）②深谷吉弘（平）③草野耕一（磐城）

靴まつりの当選番号きまる

賞品引き替え15日から

県浜通り靴商工組合の主催の〝靴の日〟を記念して三月一日から三十日まで行なった第二回靴まつりの当選番号が次のとおり決まった。

▽紳士靴＝七四一〇、六〇四六、〇〇七五、二三六、五三〇二、三二四三、〇七五六、四一七六

▽婦人靴＝〇〇九七、一一一五、二〇七、七六七二、五二五六、二〇〇六、〇八六二、六三〇七

なお賞品引き替えは四月十五日から二十五日まで各加盟店で行なう。

鈴つきリボン つけ事故一掃

内郷署交通係では幼、児童の事故防止の一環として市内の新入児童に鈴つきの黄色いリボンを配って交通事故から守ることになったこの鈴つきリボンを胸につけて、登下校するもので、一般歩行者や各種自動車運転手に児童優先を促進する。

平内職補導所あす店開き

県石城事務所内に新設された平内職公共職業補導所の開所式は十二日午後一時半から同事務所会議室で行なう。

「白と黒」当選者きまる

東宝民劇で九日午後七時半から行なわれる東宝映画「白と黒」の特別試写会の応募は七日午後締め切り、応募総数は二百五十四通でした。その中から抽せんの結果次の百名様を御招待する事に決まりました。

なお招待券は本社受付口で九日午後七時半までお渡しします。（印鑑を持参のこと）

【平市】鈴木秀明　和田敏久　高萩　忠　武田　龍輔　渡辺　保　三瓶紀美子　栗原　弘　緑川浩一　織内英胤　大津賀里江子　大槻喜治　山本よしみ　高萩清子　高木武夫　宍戸広見　荒木みち子　岡本かつ子　山崎年江　佐藤　次男　鈴木　徹　佐藤美雄　大塚もと　渡辺　京子　斉藤正明　鈴木清茂　筒井　君代　大原金治　松本親邦　佐治　宏晴　佐藤　忍　増井　シゲ　興津　博　関宮マサ　草野　丈夫　佐野　健　田島清松　宮本　正　酒井ミツ子　佐藤ヒサ子　遠藤　正　湯田ハル　伊藤節子　郡司光子　野本　孝雄　国島正三　入江正義　木村チカ子　斎藤勝衛　遊佐謙一　三瓶　正見　斎藤則子　角田隆美　福島　建士　大河原功　宮崎尚武　佐久間武彦　鈴谷タミ　鈴木健介　馬目　育男　菅谷つる子　加藤武一　吉田治重　佐藤カツ子　深谷好弘　鈴木悠市　新妻信子　柴野テル子　川村英子　長岡良実　渡辺富美子　伊藤彰則　大阿久寛子　吉成利雄　坪井貴三　鈴木マリ子　水野昌原　武川信夫　猪狩純一　鈴木とよ子　松本嘉久　野本多代子　直井静子　渡辺　功　猪刈和雄

【草野】渡辺恵衛　高木義雄　渡辺　進　坂本福子

【赤井】坂本巌夫

【内郷市】佐久間キヨ　加藤恒子　根本　久　広木庸一　吉田愛次　大勝日出男

【好間】白石紘一

【四倉町】渡辺安彦

【常磐市】酒井正三

【磐城市】赤津利子

【勿来市】久保田豊

あすの催し

▽好間村（9―16時）下好間の一部

さん

3898　中島安男

勉強で評判の店
※毎週木曜日午後0時30分からのラジオ福島
〝丸万アワー〟をお楽しみ下さい
丸萬家具店
店舗　平市四丁目　電6633
工場　平市白銀町　電6634

甘太郎
平・ぎんざ
電4025

新装開店ごあんない
御出張御滞在の折りは特に静かで良心的な
当館をお気軽に御利用下さいませ
旅館　金成館（きんせいかん）
磐城市役所隣
電（呼）3636

育児のご相談は…
武田薬局
薬剤師　武田三郎
平市材木町　電270

一流タレントを招く本格的キャバレー
特別出演　菅原都々子　灰田勝彦　山形英夫
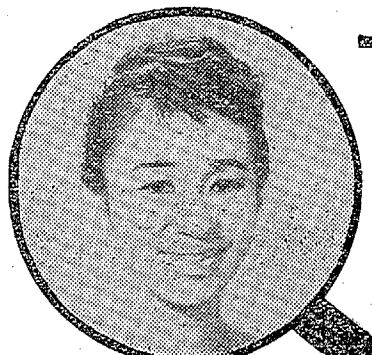
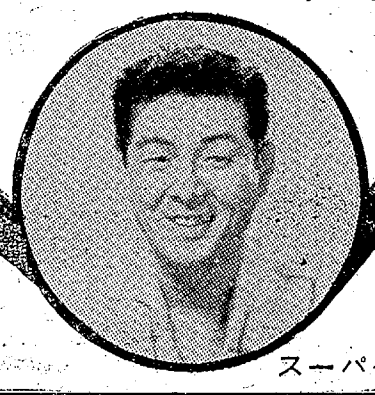
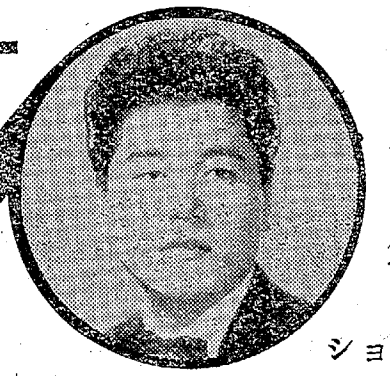
飲んで　踊って　ショウ観て
御一人様会計380円
磐城市小名浜港水栄前　TEL・イワキ3918
特別ショウ
4月8日―13日　6日間
上演時間　8．30分　10．30分
テーブルチャージ御1名様200円
申し受けます
スーパーセット実施中
舞城（ぶじょう）

夕刊 定価150円1部5円 （第三種郵便物認可） いわき民報 （夕刊） 昭和38年4月8日（月曜日） 第5363号（4）

夕刊
いわき民報
発行所 平市田町63
©いわき民報社
社長 野沢武蔵
電話（代表）4161
振替口座（郡山）4028

バンローブ
コンベヤーベルト
横山万蔵商店
タイヤー部
平市3丁目電2006

NHK 第一 8日
1340KC

6・05 「応答せよゼノン」
6・15 「黒潮にうたう」
6・45 「1丁目1番地」
7・20 きょうのハイライト
7・30 三つの歌 司会宮田輝 アナ
8・01 お父さんはお人好し「お父さん東海道を上る」民話をたずねて（のどくらべ）
8・30 ニュース解説藤瀬五郎 時の動き「一歩進んだ住宅政策」
9・10 海外だより
9・25 演芸独演会 講談「よみがえり」
9・45 新しいヨーロッパ
10・10 「さいはての旅」戸川幸夫
11・05

NHK 第二
1540KC

6・05 そろばん教室「たし算ひき算」
6・15 中学「英語」原田和彦
7・00 英語会話
7・15 ラジオ農業学校
7・30 婦人学級「私たちと地方行政」（選挙はこわくない）
8・00 通信高校講座「英語」
8・20 「数学」中村勝彦
8・40 「国語古典」
9・00 ジャン・マルティノン・N響特別演奏会「プロメテウスの創造物」
10・15 座談会「幼児の教育」松村康平 黒木利克
11・15 音楽鑑賞「わたしの名曲ライブラリー」ドイツ人の音楽好き

ラジオ福島
1060KC

6・00 日吉丸奮戦記
6・20 梅里先生行状記▽スポーツニュース
7・15 ミュージッククォータ
7・30 浪曲三菱亭「雪之丞変化」口演東家浦太郎
8・00 遠兵衛アワー「死ぬほどに」
8・30 キンカン素人劇場
9・00 プロ野球三国志「男涙の鶴岡監督」
9・30 無責任ジョッキー
10・10 女ひとり 新珠三千代
10・30 パレステレフォンジョッキー
11・10 ミドナイトコンサート

テレビ NHK ④

6・00 泣くな太陽「町につく虫」
6・30 みんなのうた ボニー・ジャックス
6・35 おねえさんといっしょ
7・00 きょうのニュース
7・30 私の秘密 ゲスト笹賀千恵子
8・00 歌の広場 守屋浩 西田佐知子 こまどり姉妹ほか
8・30 法善寺横丁 芦屋雁之介 浪花千栄子
9・00 続日本縦断
9・45 ニュースの焦点
10・00 東京の人②
10・30 時の表情
11・00 あすへの歩い「島の子をみつめて」
11・30 夜の随想

教育テレビ ⑩

6・15 そろばん教室「加減算練習」
6・30 英語会話 田崎清忠
7・00 ピアノのおけいこ 高木東六
7・30 農業教室「直播栽培の実際」品種 菅原友太
8・00 教養特集「日本回顧録」私の婦人運動史
9・00 テレビ自動車学校「正しい運転・基本操作」
9・30 通信高校講座「数学」
10・00 英語会話（再）
10・30 やさしいドイツ語

福島テレビ ⑧

6・10 マンガ映画「がんばれスパンキ・私立探偵の巻」
6・15 矢車剣之助
7・00 ブロンコ・シャイアン「最後のガンファイト ボバイ
8・00 チャンピオン・アワー「東洋ウエルター級タイトル・マッチ出場資格者決定戦」渡辺亮対高橋美徳
8・45 月曜日の男「ハズハント」
9・30 夫婦百景「現代子宝物語」
10・00

福島テレビ
○夫婦百景「現代子宝物語」（後10・00）

川地金次郎と倭子は狭いアパートの一室で生活する平凡な夫婦だが、その部屋に田舎に住む金次郎の両親が一緒に住みたいと言ってきたことから夫婦は大騒ぎ。それというのも、間もなく倭子に子供が生まれることになっているのだ都会に住む息子夫婦を、田舎の親との間の断層を、善意なタッチで描こうとする「現代子宝物語」獅子文六原作、阿津清三郎、小夜福子、大戸川寛の出演でおくる

あすの運勢
小川石洲

【4月生】目先迷うが先き明るしガンバレ
【5月生】少し不快な話あらん、批判きき流せ
【6月生】花かアラシカ坊妙な誘惑に特に注意
【7月生】世話厄介の事多き日、程々が宜しい
【8月生】一時の同情が後日の悩みに変わる注意
【9月生】ライバル現れん機先を制せば事成る
【10月生】見解の違いも一応相手の意見はきけ
【11月生】安心して握手のできる相手求めよ
【12月生】後手ふむな、何事も積極的がよい
【1月生】焦せれば愚し、ジックリ再考のとき
【2月生】忘れていた事の再現に迷いやすき日
【3月生】希望ならずとも人生の夢を忘れるな

民報映画案内
（→9日）

※【平市】
★ひかり座（六・一五）三人の名付親（八・一五）恐怖の岬（↓8日）
★聚楽館（六・〇〇）戦場を駆ける女（七・五〇）ボッカチオ70（↓8日）
★世界館（六・五二）八月生れの女（八・二八）背広の忍者（↓13日）
★東宝民劇（五・〇五）私と私（六・五五）やま猫作戦（八・三五）ニッポン無責任時代
★三夜東映（六・一六）地獄の影法師（七・四七）19号埋立地（八・五三）お坊主天狗
★平館（六・一〇）乳母車（八・〇五）非行少女
★平東映（六・五五）脱走（八・二四）飛車角
★平松竹（六・三九）危い橋は渡りたい（八・二〇）あの人ばいま
★ニュー国際（七・〇九）情欲の夜（七・三五）女真珠王の復讐（八・五五）女奴隷船（↓12日）

南から
ブレイボーイ——平市五丁目喜久イ新装開店——屋では喫茶をクラブ「ブレイボーイ」に改装七日開店。階上は小料理の喜久屋を近日開店。

募集
一、外務員（男子） 若干名
普通運転免許証を有する二十五才までの明るく健康な人
一、菓子包装工（女子） 若干名
二十才位までの明るく健康な人
一、製あん技術者 年令は問いません
給与その他詳細面談
希望者は履歴書をお出し下さい
黒びかん本舗
平あさ川
平市四丁目 電5755

100円店
白井遠平翁は小川町の出身、若くして庄屋、区長、郡長などをつとめ、初の国会議員となりその間県会副議長（明治十五年）をつとめた。当時の議長が河野広中であった。有名な福島事件に連座して投獄されたのもその頃であった。その後常磐炭界の開発につくした功績は大きく、当時の財閥浅野総一郎と手を結んで、磐城炭鉱（常磐炭鉱の前身）の社長となり、川崎銀行の川崎八右衛門と接触して入山採炭の社長にもなった。さらに好間炭鉱の開発を手がけるなど常磐炭田の主要炭鉱の開発主である。大正四年、古河鉱業に好間炭鉱をゆずって地方実業界に専念、その間日本鉄道株式会社の尻をたたいて、常磐線を開通させた大功労者でもある。常磐線は明治30年開通いまから65年前の話である当時の政界の大立物、大政友会を設立した原敬と結んで、政治資金50万円をポンと投げ出したこともあった。今に換算して五億円。それから平火力発電所、磐城銀行はじめ地方実業界で白井翁の息のかからないのは一つもなかった。当地方の政界を政友会一色にしたのも翁の力であった。口の悪いはいわきの平で、一口も悪口を言われなかったのは翁をおいてほかにないといわれる。白井翁去ってすでに30年、きょう胸像除幕式が小太郎町公園で行なわれた。郷土の生んだ偉人の遺徳をしのぶものである。
（朝人）

公明選挙の大看板
県事務所に設けPR

県石城事務所は十七日行なわれる県議選と三十日に行なわれる市町村長、議員などの地方統一選挙に、公明選挙の大看板を設けPRすることになった。この看板は縦三メートル、横二メートルの大きさで、地のなかに大きく〝公明選挙〟と白く抜き、右側には〝みんなの自覚で正しい選挙〟の標語を書き込んであり、通行人の眼を引いている。

明10日臨時にお休み
毎度お引き立てをいただきありがとうございます 誠に勝手ながら明十日は臨時にお休みをいただきたくお願い申し上げます
じゃんから本舗
みお
30日まで
チストン高級自転車
平市月見町
電6452

ペンとケーキ 開花亭
平市五丁目 電二三四一

カラープリント
名刺七〇円・手札九〇円
カラーフィルム現像所
アサヒ写真館
平市田町 電話四三七五

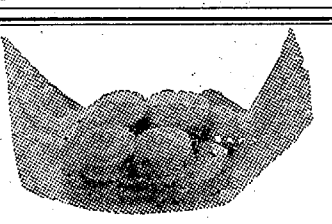
乙女姿
1コ 5円
平市東銀座 電2939 すが波

運転者（第二種免許所有者）若干名▽委細面談 履歴書持参下さい 平市才槌小路電四五九一 平和タクシー
貸し間▽四畳半二間▽ガス・水道付き 連絡先 内郷市秋山五一 電六四八七 永久保
トラック運転者二名、助手二名募集▽20才から30才位まで▽委細面談 平市大町電四六五三 堀川砂利店
木造二階建てトタン屋根 ▽建て坪＝延三十一坪▽宅地六十三坪四勺▽築数＝七年▽日当たり良し▽平駅から五分▽料亭、アパート向き▽連絡先＝常盤宅地建物取引所（平市古銀冶町八八電四八三七）

9日から

9日から

非情！無残！ショック！はじめて公開される恐るべきこの現実！
世界残酷物語
13日から公開