夕刊 いわき民報
発行所 平市田町63
©いわき民報社
社長 野沢武蔵
電話(代表)4161
振替口座(郡山)4028

平工専で入学取り消し43人
不合格者から60人選ぶ

第一線技術者の養成機関として昨年から工業高等専門学校の新設が決まり、全国各地で誘致争奪戦が行なわれたものだが、二年目を迎えた各工専ではふたまた受験などによる入学取り消しが続出している。平工専でも合格者百二十六人のうち四十三人が入学を取り消したので二十九日午後一時から緊急職員会議を開き、新たに不合格者の中から六十人を選び、合格通知書を出すという異例の処置をとった。

平工専の場合、千八百五十八人が受験、十五倍の競争率に勝った百二十六人がパス、それぞれ合格通知書を出した。ところが二十五日の県立高校の合格発表をさかいに入学取り消しするものが続出、三十日現在で四十三人にも達し、定員百二十人を三十七人も割る結果となり、新校舎の晴れがましい入学式四月十六日を前に学校側をあわてさせた。二十九日の職員会では、この充足措置として不合格となったものの成績上位者から六十人を選び、二十九日付けで合格通知書を追加発送した。これも不合格者の大半が県立高校を受験、ほとんどが合格がきまっている現在果たして六十人の中から三十七人を獲得できることかも心配の一つ。

こうした現象について、ズバリ腕だめし組と、当初は工専に入って第一級技術者になるつもりでも進学コースの高校に入学してみると、大学を経て上級技術者などになれるという親心も強く加味、また高校なら寮生活でなく、親元から通えるなどの条件が上げられている。結局対策としては、中学校教諭の良識と親の良心に待つほかはなく、平工専の場合、来年の進学校選定にかかる六、七、八月にかけ、各中学校に対し、受験校の選定について「本当に工専を希望するもの」だけにしぼるよう協力要請を行なうことを考えている。

磐城市で新型計算機を購入
人の五倍の能力をもつ

磐城市は事務の能率を図るため二百七十八万八千円でバロス・センシマティック(F五〇六)会計機一台を購入した。この会計機は税務課の賦課関係がおもに使用するが、総務課の給料計算にも大いに活用される。

使用係は機械の使い方を一週間にわたって習得し、すぐ活用するこの計算機の使用によって現在の仕事量にくらべ五倍の能率があがる。

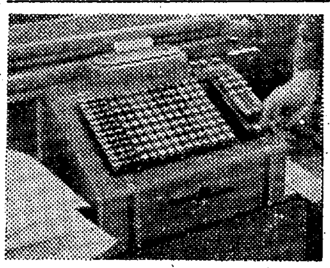

【購入したバロス計算機】

県議選の事務所きまる
二日告示

県会議員選挙は二日告示されるが、平市を区域とする三候補の事務所及び事務長(出納責任者)は次の如く決定。自民党公認の野沢武蔵氏は告示と同時に午前九時から事務所開きを行ない、二丁目で外頭演説の第一声を挙げることになった。

▽野沢武蔵(事務長 藤井民二) 事務所 二丁目大村屋旅館) 電六〇三三
▽小野栄一(事務長 山野辺陽) 事務所 市内四丁目局前阿部文平商店) 電六二八〇
▽上坂 昇(事務長 大内近雄) 事務所 仲町 吉田文子方) 電三三五五

戦傷病者の無賃乗車券申請受け付け

国鉄が戦傷病者に贈る無賃乗車券(三十八年度分)の申請手続きが四月一日から五日まで行なわれる。磐城市に住んでいる戦傷病者は戦傷者証明書と印鑑、最近撮影の顔写真、傷病恩給証書を持って市の福祉事務所に申請すること。

亀井商店のガソリンスタンドが新築

塩釜市門前 亀井商店(社長亀井運蔵氏)がガソリンスタンドとして磐城市字鳥居北七の九に新築したニュー小名浜サービス・ステーションはこのほど竣工したので、四月二日午後零時から二時までニュー小名浜サービス・ステーション(雨天のときは小名浜漁協組講堂)で竣工式を行なうことになった。

キングに招かれライス勉強
小川の国府田さんが渡米

小川町大字西小川字小玉、国府田真一さん(三)はオジの、ライスキングで知られている国府田敬三郎氏の招きで、アメリカのカルフォルニア州で米作、米穀加工勉強のため二カ年の予定で渡米することになった。

出発は三十一日午前十一時二分小川郷発、平発十一時四十六分(ときわ四号)で上京、四月二日午後四時に横浜港を発つ。

くつろげるふんい気づくり
平市飲食業組ゼミナール

平市飲食業組合(金子松男会長会員二百三十人)は客に和やかに楽しく過ごしてもらう方法を勉強しようと、四月三日午後一時からいわき民報社ホールで経営ゼミナールを開く。飲食業組合としては初の試みで、言論科学研究所長江木武彦氏を招いて「客を喜ばせる店には」と題した講演。まず店主が勉強、その結果を店員に浸透させて客に不快な気持ちを与えないよう、ひいては店の繁昌を図ろうというもの。

当日はアサヒビールとの共催で「ビールの出来るまで」のほか映画を上映する。

あすの催し

【平市】☆神谷長寿会総会(午前10時)☆平六小☆赤井未亡人会総会(午前10時)赤井青年研修所
【磐城市】☆日本棋院磐城支部設立囲碁大会(午前9時)市民会館日本間

寸言

▼平工専の入学取り消しが多い。高校不合格の中からでも、真から入学させてあげたいもの
▼ことしのサクラはおそい。ゆっくり楽しめるか。統一地方選挙おわってから…。

天気予報 (小名浜測候所発表)

玉半 電五〇三二

【今晩】西よりの風、晴れ。
【あす】南よりの風、晴れからのち薄雲が広がる。
【海上】今晩あすとも多少風波のある程度。(三十日午前十一時半に強風、波浪注意報解除し、異常乾燥注意報発令中)

市長選展望 勿来の巻
保守革新で下山田氏
赤津氏再選に強敵出馬

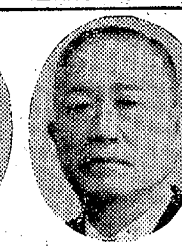

赤津庄兵衛氏

下山田 勇氏

勿来市長選は昨秋立候補を表現した旧川部村酒井郵便局長の園部茂氏がコツコツ地盤を固め野火のような勢いで支持票を集めていたのが、中途で出馬を断念し、市民をあっといわせた。園部氏が出馬を断念した楽屋話は数え切れぬほどあるが…。

そこで現赤津市長は独走に決定したかのようなところへ、突如、下山田勇氏が県議を辞め出馬を表明、今や両者の一騎打ちはシノギを削るすさまじい戦い。

無所属の下山田氏をしゃにむに担ぎ上げたのは革新系はもちろん保守系の大物ぞろい。とりわけ大御所の古川伝一氏を始め自民党斎藤代議士、社会党松井、民社党田畑両代議士。民間では星初太郎、磐城貨物自動車横田定好氏といった豪華な顔ぶれ。革新陣営のクレハ、大日本炭鉱の両労組が有力なバック。星一族の親類関係も数多く、植田婦人会も力を入れている。これに加え園部派の支持票がゴッソリ流れ込む仕組みとなっている。参謀格は市議小林周喜氏で、既に後援会事務所を植田本町小宮氏宅に設け、赤津市政粉砕を旗印に確票集めに死にもの狂いの真っ最中。

赤津派は根っからの自民系で、木村代議士を始め勿来地区の保守系がほとんど支持しており、個人的には前市議長に北郷氏、地元の窪田地区では赤津修一、金成正二、金成増彦の三氏、この傘下の一党と親類関係では窪田、山田、小川、錦、植田の五地区にわたって根を張っており、原動力ともいうべき後援会長の小松実氏(元勿来町長)が参謀格となってサイハイを振っている。

さらに県議出馬の坂本浅次郎氏の地盤と、立正交正会が後押しという三段固め。赤津市政最大の事業ともいうべき十條製紙工場の土地買収も成立、着工も間近になったので数百人の地主達は赤津市長の再選に協力している一方、市役所労組は最少限に見ても三分の二は動かぬところに現職の強味があるというもの。

目下追いつ追われつで最後まで予断は許されないが、草刈り場と目されている錦、山田の有権者がどんな比率を示すかがカギ。赤津氏再選に古川前市長、園部氏の大きな力が立ちはだかったわけで、革新との共同戦線とはいえ、結論からみれば赤津—古川の一騎打ちとみるむきもある。

鈴木議長にきまる
勿来市議会 坂本氏に一票差で

鈴木 栄氏

勿来市議会議長北郷徳助氏が県議選に出馬のため辞任したので、市議会は二十九日臨時市会を招集後任議長選出について審議した結果、適任者と目されていた総務委員長の坂本太平治、議会運営委員長鈴木栄両氏で相互譲歩がまとまらず、決戦投票を行なった結果、15—14の一票差で鈴木栄氏が勝ち新議長におさまった。

バンロープ Vベルト
コンベヤーベルト
V
横山万蔵商店
タイヤー部
平市3丁目電2006

平桜まつり突入記念・ご入学ご進学おめでとうセール
あなたのお買い物時間中の
お手当をお支払いします!
●大切なお時間をダイコクヤで費していただきありがとうございます あなた様の在店時間を計算して10分につき5円の割り合いで買い物券を進呈させていただきます
●3月31日(日)→4月2日(火) 3日間限り!
入口で来店時間をカードに係員が記入させていただきます
お帰りの際出口でカードとレシート(100円以上)とを一緒に係員に渡し出店時間を
記入してもらいお支払い所で買い物券とお引き換え下さい
中学生以下の方はご容赦下さい
楽しいお買物の散歩道
大黒屋
平市 電話2191

就職促進手当を支給
来月から炭鉱離職者に

炭鉱離職者対策臨時措置法が二十七日衆議院を通過、いよいよ立法化され、炭鉱離職者に対し失業保険受給期間を含めて、三年間就職促進手当てが支給されることになった。失業保険の支給期間が切れた場合は、その翌日から最高一日四百五十円の就職促進手当てを支給するもので、三年間といっても職安が適当と認めた職業をあっせんし、離職者が理由なくあっせんを拒んだ場合は手当ての支給停止処分をするという。四月一日から事務手続きを始める。

就職促進手当ての支給対象者は①三十七年三月三十一日現在炭鉱に在籍していた者で、この日の前後一年間以上勤務した者②炭鉱の企業合理化によって解雇された者であることが条件とされており、自主退職者は含まれない。支給される期間は離職の翌日から三年間に限られ、失業保険支給の対象期間中は、一日平均賃金の六割を最高九カ月間支給されるが、その失業保険金が一日四百五十円に満たない場合は、その差額をさらに支給する方針。結局失業保険受給期間中は最低四百五十円の保険金が支給されることになるわけで、失保期間が切れた場合は直ちに就職促進手当てに切り替えられる。

この手当ては最高額が押えられ炭鉱で働いていた時の平均賃金によって手当て額が決定されることになっている。平職安管内では常磐、古河好間などの離職者が約千三百人が対象になるものと見られている。

佐々木さんが一位
勿来の防火ポスター

勿来防犯協会は春の全国火災予防運動に市内の小中学校から防火ポスターを募集、数百点の応募作品を審査の結果、次のとおり入賞した。

①佐々木美代子（植田小六年）②皆川真一（同六年）同鈴木末子（田人村荷路夫分校）③高木力（植田小六年）同山本一明、小島秀実、会田洋一（勿来一小四年）緑川恵（田人村入旅人分校）佳作神永修（錦小六年）上遠野裕子、伊藤俊朗、蛭田健一（以上山田小五年）秋山渉（山田小六年）常磐清寿（勿来一小五年）斎藤幸子（田人小三年）小野須美江（田人南大平分校六年）櫛田直美（入遠野小五年）

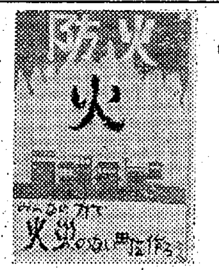

【一位の佐々木美代子さんのポスター】

24区農事実行組合総会

平市二十四区（鯨岡、幕内、大室）農事実行組合の総会は、二十五日午後二時から平市農協平窪第二事務所の二階で開き、組合長松崎幸三郎氏の開会のあいさつに次いで来賓として出席した大和田彌一氏本社々長野沢武蔵氏、農協専務松崎長寿氏らの祝辞があり、事業経過、会計報告などあって懇親会に移った。

白水、川平地区 無灯火解消

内郷市商工農林課では三十七年度から県の協力で市内の無電灯部落解消を促進してきたが、三月いっぱいで白水、川平両地の二十七戸は解消されることになった。昨年十二月下旬に川平大山部落五戸が解消されのこる二十二戸も農林課の指導で積立て貯金を行なっていたもの。

寄付　常磐市横町の故鈴木金三郎氏の供養に一万円。内郷市故渡辺勝治氏一万円、常磐市の無名氏から一万円が二十九日それぞれ常磐市社会福祉協議会に寄付された

くらし随筆
老人科
鷺広次

老後を安定するための社会保証制度が拡充され、併わせて各地に老人クラブが次々と結成されて行く様を見て喜びにたえない。実は最近母の古い友達で、永いこと患っていた老人の病状が思わしくないとの報を受けたので見舞いに行って来た。

◇

暮らしは決して悪くはないが、家人が少ないところに、農村生活特有の暇がないため口のきけない身動きの出来ない老人が、独りボッチにされ勝ちである。もちろん家族の者は一生懸命の様子ではあるが、それは余りにも惨めに見えてならなかった。人間の死は悲しい。しかも死を悟って自分自身どうする事も出来ない老人を察すると、なお悲しさがこみあげて来る。

せめてこんな場合、この老人が生まれたての赤ん坊当時受けたであろうあの暖かい周囲の愛情と、行き届いた看護の半分でもいいから見てやる事が出来たらどんなに幸福だろう。そして、これが自然の道でもあるまいか。思えば気の毒な事である。

大きな病院には最近老人科が新設され、人間ドックと呼ばれて用心深い人々は病の早期発見に気をくばっている。しかし、こうしたことは、ある一部の金と暇のある人達であって、自然に老いて病の床につき、不幸な毎日を送る人々にとっておよそ縁の遠い話である。

◇

社会保証の高く評価されて今日幾多の困難はあるにせよこうした人達を暖かく迎え受ける施設であったとしたならどんなに人助けになる事だろう。昔の姥捨て山の再現をしない様、広く老人をいたわりたいものである。

（レストランカイカ）

人寸描

湯本信用組合内郷支店長
鈴木博（すずき ひろし）

「お前、内郷支店長をやってくれ」と松本理事長から話があったときは全くのところ驚きましたよ。何しろ若いし経験は浅いし、喜ぶなんてものじゃなかったですね。やれるのかと不安が先にたちました」と、こんど湯本信用組合が事業の伸展に伴って内郷支店を開設、初代支店長になった鈴木博氏の弁であった。

鈴木さんは常磐市生まれ平工を卒業した。技術家向きでないと悟ってか、畑違いの明治大学経営学部に入学して三十二年三月卒業と同時に湯本信用組合に入った。預金課、経理課、貸付課長を歴任して現在に及んでいる。この間満六カ年の勤務である。

「金融界の仕事は実に激しい。仕事としては金を預金してもらったり、貸し付けること自体でよいのだが、人間関係のキズナを無視するわけにはゆかないし、さりとて情におぼれてはならない。神経がクタクタに疲れることも多いです。六年の短い経験ですが支店長というポストにたてば私自身の動き一つで成績もよくなり、悪くもなるのですから、身を持して他の職員との和に十分心がけて仕事をすすめてゆきたい」と抱負をほのめかした。

趣味は動きの激しいスポーツ、たとえばボクシング、プロレス、ラグビーなど。学生時代ボクシングの選手であった。その反面静かな古陶器など観賞するのが好きだというこの「動と静」を調和させて仕事を進めてゆく新支店長への期待は大きい。妻京子さん(三〇)は諸橋理科機械店につとめる共かせぎ。こどもは男の子二人がほしいらしく、両親も健在、三十歳。

（前湯本信用組合貸付課長）

きょう定時高入試
平二高、内郷が定員未満

県立定時制の平二高、小名浜高平工、内郷高校四校の入学試験は三十日午前九時から各校で行なわれた。受験者は平二高百八人（定員百二十人）平工百三十三人（百二十人）内郷高六十五人（八十人）小名浜高六十三人（四十人）の三百六十九人。各校別の受験率は小名浜高が一・五七倍で最高、次が平工の一・一倍で他の二校は定員に満たなかった。

今回受験者中最高令者は平二高を受けた三十一歳の男生徒で、平市内の某薬局に勤めているが、二十年に満州の在満国民学校を終戦のため二年で中退したことを残念に思って再度、入試を受けたもの

各校の合格発表は次のとおり。
平二高（三十一日午前十時）内郷高（同日午前九時）小名浜高（同日時間未定）内郷高（一日午後一時）

市況

魚類
（単位＝円）

（二十九日午後―三十日正午）
三十日は江名、中之作港に底引ものがあったが、数量少ない。

【小名浜港】 水揚げなし

【江名港】 底引船六隻
▼小アカジ 四千四百五十九キロ 四八―四二▼トウジン 千四百九十七キロ 三三―二一▼ドンコ 千九十七キロ 六八―一五▼ヒゲタラ 千十七キロ 二一―一九▼ナメタ 七百二十八キロ 二四五―四五▼アブラサメ 七百二十四キロ 四八―一一五▼ノドグロ 四百九十八キロ 一四四―三〇▼水タコ 四百四十一キロ 九八―三〇▼ギス 三百三十キロ 八〇―一五▼メモカリ 三百七キロ 三八―三五▼マツカワ 二百三十キロ 三一〇―一八〇▼水タラ 二百三十キロ 三七▼サメサカレイ 百五十キロ 七〇―四五▼大中アカジ 百十五キロ 一四五―四九

【中之作港】 刺網船一隻 底引船一隻
▼メヌケ 八百キロ 一五一―一五〇▼アブラボウ 百キロ 八五▼アブラサメ 三百五十キロ 五〇―一五▼水タコ 百五十キロ 九五―九三▼ナメタ 百キロ 二三〇―一九〇▼水タラ 百キロ 二五

野菜
▼ホウレン草 七一―一（東）
▼菜類 六―一（〃）
▼白菜 二五―一五（キロ）
▼カブ 七―二（東）
▼ニンジン 一五―七（キロ）
▼ゴボウ 五〇―二〇（〃）
▼大根 一五―二（〃）
▼ネギ 一五―七（〃）
▼タマネギ 一〇〇―九〇（〃）
▼サツマイモ 二五―一〇（〃）
▼バレイショ 三三―一〇（〃）
▼サトイモ 五〇―二五（〃）
▼ナガイモ 五〇―二七（〃）
▼ヤマトイモ 一〇〇―七〇（〃）
▼キュウリ 一〇―六（本）
▼タマナ 四〇―二〇（キロ）
▼レンコン 六〇―五〇（〃）
▼ニラ 一五―六（東）
▼ミツ栗 四〇―二〇（〃）
▼ウド 一二〇―七〇（キロ）
▼モヤシ 二〇（〃）
▼シイタケ 三三〇―二五〇（〃）
▼玉子 一一―八・五（コ）

果物
▼リンゴ 八〇―四〇（キロ）
▼ミカン 一四〇―八〇（〃）
▼夏ミカン 一〇〇―三五（〃）
（丸平青果市場調べ）

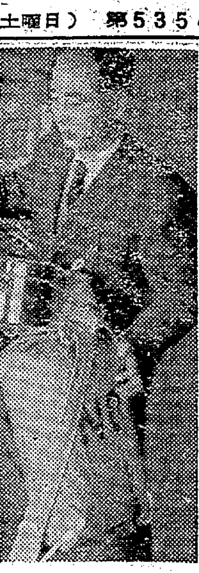

仲よし会には無料貸し付け
日赤内郷区でキャンプ施設を購入

新会長に猪狩氏

♥ロマンの春の灯影で
クラブイーグル桜まつり
セクシーヌードSHOW 4月1～3日上演
▶3月30日―4月5日までおたのしみ下さい
先着20名様にアサヒビールとモロゾフ共催の特製記念品を差し上げます
♡クラブイーグル たいら市／TEL 3405

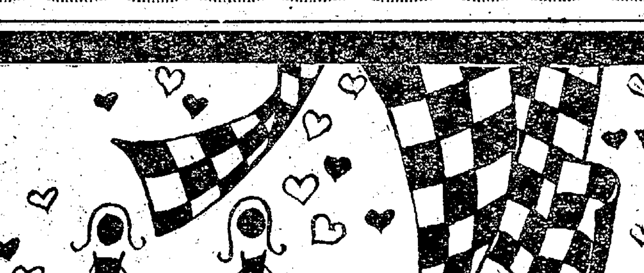

<豪華な色調と迅速完全な処理>を誇る！
それが伊勢丹カラー現像所です
■A判￥70　B判￥90
■コニカカラーネガ　4×5　在庫豊富　12枚入 1箱 ￥2,280

オリンパスペン愛用者を中心にして
写真の仲間の集いを開きます
皆様お揃いでお出掛け下さい
夜の部①3月30日（土）夜6・30分―9・30分まで
②小名浜信用金庫本店三階大ホールに於いて
③写真家石川伸一氏及び小西六写真小沢俊樹氏を交えて行ないます
④モデル2名を室内撮影したりお話をしたりして楽しむ夜です
昼の部①3月31日（日）午前9・30分―15時まで
②磐城市三崎自然公園に於いて
③写真家石川伸一氏及び小西六写真小沢俊樹氏の指導で行ないます

写真を通じて皆様の生活に奉仕する
カメラの伊勢丹
主催 伊勢丹カラー現像所
磐城市古港　電2404
後援 オリンパス光学工業株式会社

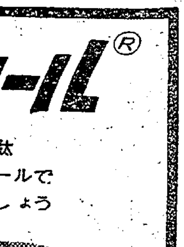

花見の交通事故一掃

平署 歩行者を守る運動

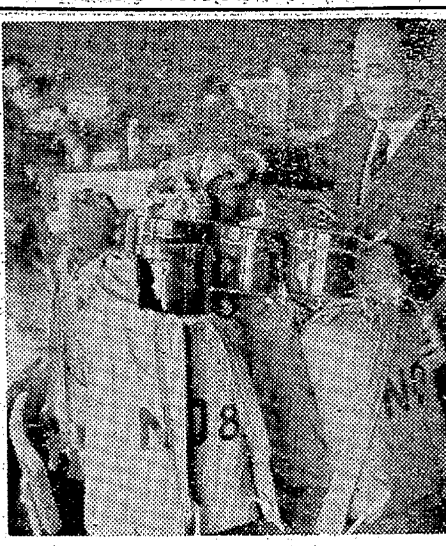

平署は四月の花見、行楽シーズンを迎え、人身事故防止を重点目標に交通指導、取り締まりを強化して交通事故撲滅を図ることになった。

花見時、行楽シーズンは酒飲み運転、定員外乗車、無免許運転が激増、これが事故の原因となる。また一般の歩行者も季節的な解放感から浮かれがちで、これも事故の一因となっている。平署では事故防止のため、パトカー、白バイの機動力をフルに駆使して、平署を処点として国道六号線を重点に違反車摘発にあたる。

また交通係を中心として署員全員が街頭指導、取り締まりに常時留意し、どんな小さな違反も見のがすことなく積極的な取り締まりを行なう一方、歩行者に対しても正しい歩き方をアッピールして歩行者側にも注意をうながす。このほか道路環境の整備などに努めてシーズン中の事故撲滅に万全を期す。

花見茶店の希望受け付け

さくらの富ケ浦公園

磐城市は四月十日から二十一日まで(週刊広報いわきに掲載の四月八日から二十五日を改正)富ケ浦公園を中心に桜祭りを行なうことになった。期間中の行事は昨年並みで市内の芸妓、婦人会などからの応援を得た手踊りを十三、四の二日間、富ケ浦公園の特設ステージで行なうほか、同公園にボンボリをとりつける。

また商店街の美化を図るための店内装飾や泉駅ホームに観光客誘致のチョウチンをつけるなどをする。同市は期間中富ケ浦公園に一軒約五平方㍍の商店を十五軒ほど設置するが、借用希望者は市商工観光課に四月七日まで申し込むようのぞんでいる。使用料は期間中一軒六百円。

ダンプがぶつかり自損

二十九日午後一時十分ごろ勿来市小川町北ノ内四一、芳賀富士彌さん(三三)はダンプカーを運転、同市佐糠町三下地内国道で前の渡辺運送トラックが右折するのに衝突、ダンプカーは五万円の損害を受けた。

十字路で衝突

二十九日午後六時三十分ごろ好間村大字上好間字馬場先一三、伏見定男さん(一七)は大型トラックを運転、勿来市植田町本町の十字路を曲がろうとしたところ、同市小川町坂ノ下一八、高原栄さん(三〇)の運転する小型トラックの後部にぶつかり両車とも破損した。小型トラックは一万円、大型トラックは七万円の損害で、伏見さんの徐行違反。

仲よし会には無料貸し付け

日赤内郷区でキャンプ施設を購入

青少年の野外教育の一環として日赤県支部内郷市地区(代表沼田一夫氏)では兼ねてからキャンプ用品の完備を計画していたが、このほどテント十張り、ハンゴウ三十個、ランタン十灯を購入、キャンプを通じての青少年健全育成に力を入れることになった。

【青少年の健全育成用のキャンプ用品】

このため日赤内郷市地区で事は務所を福祉に置き、市内の仲よし会に一式無料(テントは一張り五人用)で、五月初めから貸し出すほか、一般日赤社員には一泊二百円で利用してもらう。

とくに内郷市の青少年育成は愛連を中心に完全に組織化されているが、三十八年度は集団生活の向上に力を入れるため、キャンプを促進する。なお市内の観光地として高野町地内の三大明神付近を調査し、キャンプ適地をみつけるという。

早植えで下神谷愛宕神社祭礼早まる

平市草野下神谷愛宕花園神社例祭はこれまで五月十五日に行なって来たが、ことしは四月十五日に一カ月早く行なうことになった。これは田植えが早植えになったためで、当日はミコシが豊作を祈って部落を渡御、新舞子海岸で祭典を行なう。

強風で架線倒れ常磐線遅延

二十九日朝常磐線取手―藤代間で、上り普通列車が交直流分岐点にさしかゝったさい、強風で架線がたれて故障し一時送電を中止した。このため下り線が遅れ、平駅関係ではときわ二号が運休したほかときわ三号が一時間、急行みちのくが三十九分遅れるなど九本の旅客列車が二、三十分遅れ、貨車四、五本も十分前後遅れたが、午後平常に戻った。

【新築した草野巡査駐在所】

草野駐在所を40年ぶり新築

平市大字草野泉崎字砂田二八地内にある草野巡査駐在所は新築工事を急いでいたが、このほど完成した。

今までの駐在所は大正十三年に建てられたもので、以来四十年雨風にうたれてすっかり老朽し最近は雨もりがするほどだった。そこで工費九十四万円を投じて木造モルタル造りのモダンな駐在所を建てた。

今まではガスも水道も入っていなかったが、新築された駐在所は部屋数三間、ガス水道完備のうえ風呂場までついている平署管内駐在所の中では一番デラックスなもの。

3889 中島安男

誘客サービスを強化

湯本の接客業者が連協を結成

常磐市の旅館、料理店、芸妓寮などの接客業者が連絡協調して湯本温泉の観光客に対してサービスをよくする一方、明るい健康な温泉観光都市にしようとかねてから協力会結成の話を進めていたが、常磐市接客業者連絡協議会結成の運びとなり、二十九日午後一時から商工会館で結成し役員などをきめた。協議会の目的は①各組合間の連絡と融和②防犯協力③従業員の福利厚生④観光事業の強力な推進など。

▽会長里見三郎(湯本温泉旅館組合長)▽副会長熊田慶文(湯本料飲店組合長)▽会計菊地菊治(常磐料飲店組合)▽監査三河勝(芸妓寮組合長)大谷清(常磐市湯本温泉旅館組合長)

優良八職員を表彰

地方税納税推進委員会

地方税納税推進委員会(小林七之助会長)では地方税関係に十五年以上勤務した県職員を表彰することになり、二十九日馬目県石城事務所長から次の八人(県石城事務所税務課員)に感謝状と記念品が伝達された。

五十川清 阿部武雄 木村哲清 斎藤 勲 盛 泰明 松崎 新吉 村上 弘 野崎ヨシ子

新会長に猪狩氏

白銀町青年会で改選

平市白銀町青年会はこのほど総会を開き、新役員を次のとおり選任した。

▽会長 猪狩佳久▽副会長 山本程天▽庶務 高岡浩▽会計 郡司利弘 松崎公一

小名浜三小校舎の新築落成

鉄筋コンクリート二階

磐城市小名浜第三小学校(吉田徳治校長)の校舎は老朽化したのと生徒の急増にともない昨年九月二十四日から一千二百四十五万円を投じ磐城市の前沢工業株式会社請け負いで改築工事を行なって来たが三月十五日、延べ面積七百五十五・七平方㍍、鉄骨モルタル二階建ての校舎(八教室)が完成したので二十九日午前十時から同校で竣工式を行なった。同教室は四月の新学期から使用する。

【完成した小名浜第三小学校舎】

花の栽培に重点置き普及

平の園芸試験場

平市塩中島の県園芸試験場石城支場では三十八年度の事業計画を決めた。それによると現在栽培を始めているビニールハウスによる春キュウリをはじめ、夏キュウリ、温室メロンの施肥法試験、トマトの移植は、白菜のベト病防除、イチゴの促成栽培などの技術試験を行なうほか、近年需要が増大している花木類の展示栽培を大々的に実施することになった。

三十八年度事業としては各種の栽培試験などを実施することにしているが、特に畑作物については機械化とPCP、シマジン、カーメックスなどの除草剤を利用した省力栽培を実施する。ジャガイモ、タマネギ、大根などそ菜を六十四坪に栽培、一般に展示して普及を図るという。

また花きには力を入れ、バラは百五十品種を栽培展示するほか、永年作物である花木の栽培を新たに取り入れる。花木は枝ものや庭園樹として近年生産が不足しているので、岩テマリや南天、雲柳、ヒバ、カイドウ、花桃など十四種を試作する。ガーベラ、シバザクラ、ストケシヤなど宿根草二十種も試作する計画で、菊、ユリ、アスターの展示栽培のほか夏物用鉢物二百鉢(レックスベゴニヤ、トリーベゴニヤ、ペペロニヤ、マランタ、アナナスなど)冬物用鉢物三百鉢(シクラメン、シャコバシャボテン、プリムラ類)を栽培する予定である。

旅館はつ新装開店 内郷市小島町平中央自動車学校南側に旅館「はつ」(三森ハツさん)が新装開店。電話五八二六番。

旅館 日光 ◎駐車場完備 平市七丁目 電二二〇五

・ベニープロパンガス・ベニープロパンガス・ベニープロパンガス・ベニープロパンガス・ベニープロパンガス
日英石油販売株式会社平営業所
石油販売課・液化ガス課 TEL・(平)3980

コーヒー専門のタカオ
平世界館前 電3666

バルカーテープシール®
もらす無駄 テープシールでなくしましょう
わずかひと巻きで あらゆる液体ガス体の漏れを簡単に確実に止めます
製造元 日本バルカー工業株式会社
代理店 スサト機工株式会社
本社 平市5の1 電3178―9 出張所 磐城市

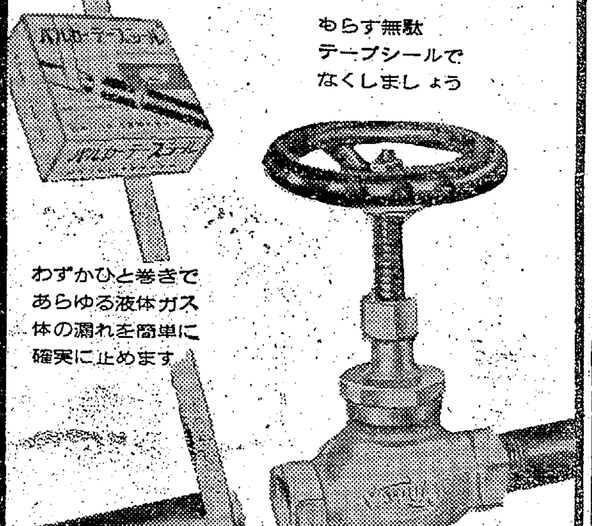

バレエ研究生募集
一、四才以上の男女
一、練習日と練習所
▽毎週月曜 午後二時～六時 内郷市浅野記念館
▽毎週火曜 午後二時～六時 常磐市湯本公民館
一、教師 全日本芸術舞踊協会常任理事 香取希代子・横山公一
一、申し込み連絡所 常磐市栄田八四(湯本高正門上)
横山 香取 常磐バレエ学園事務局 電話三三八〇

四四三一 四四三二 出前の酒喜庵

新学期 高校服
・生地の強いもの
・お仕立てのしっかりした良心的なものお選び下さい
ナカヤ 平市3丁目 TEL・2203

(第三種…)

…事業の伸展に伴って内郷支店を開設、初代支店長になった鈴木拇氏の弁であった。

鈴木さんは常磐市生まれ平…は必ずなし…おぼれてはならない。神経がクタクタに疲れることも多いです。六年の短い経験ですが…子二人がほしいらしく、両親も健在、三十歳。(前湯本信用組合貸付課長)

果物 (丸平青果市場調べ)

NHK第一 1340KC 30日

6・05 まんぼうくんとべらぼうくん
30 芸能お国めぐり
7・20 時の人時の話題
30 土曜の夜のおくりもの 陽気な休憩室「学校さまざま」藤島桓夫 旗照夫 若原一郎 ボーチェ・アンジェリカ
8・30 とんち教室 石黒敬七 小川哲男 長崎抜天ほか
9・00 ニュース解説 村田為五郎
20 放送劇「秘境」厳金四郎 桜井英一 加藤道子
10・25 時の動き
45 ラジオ喫煙室
11・05 演芸独演会「鈴ケ森の幡随院長兵衛」

NHK第二 1540KC

6・05 今日の医学「免疫血清学とその応用」
30 職場の記録
7・00 私たちのコーラス 北海道大学OB合唱団
20 青年図書館「文学の本質と味わい方」解説東京教育大教授吉田精一
8・00 邦楽鑑賞会 女流邦楽の鑑賞 義太夫「寿連理の松」地唄「雪」
9・00 ラジオリサイタル「弦楽四重奏曲イ長調作品18第5」
10・15 高校講座第1部「数学」
35 第2部「国語」
55 第3部「日本史」
11・15 実力養成「英作文」
40 音楽話のくずかご

ラジオ福島 1060KC

6・00 日吉丸奮戦記▽なんでもフランキー
45 音楽の小箱
7・15 花春アワー
30 歌って笑ってピンちゃんと 楠トシエ
8・00 全国歌謡ベストテン「舞妓はん」「霧のアラスカ花売娘」「赤いハンカチ」「大番」「エリカの花散る時」「命ふたたび」ほか
9・00 イセキファンの集い コロムビアヒットパレード
30 テイチクアワー歌の花束
45 この道を行けば
10・05 女ひとり 新珠三千代
30 魅惑のコーナー
11・05 ミドナイトコンサート

テレビ NHK

6・00 まんが宇宙家族「テレビの英雄」
25 ホームラン教室「白球に誓う」（最終回）
7・15 バス通り裏（最終回）小栗一也 織賀邦江 武内文平 露原千草 十朱幸代 佐藤英夫
8・00 テレビ指定席「むかい風」
9・00 プロムナードコンサート「ペール・キュント」組曲
30 きょうのニュース
10・00 ニュースの焦点
15 夢であいましょう 黒柳徹子 田辺靖雄ほか
45 看護婦物語「三つの世代」
11・35 海外ニュース

教育テレビ

6・00 くらしの科学「流体もバネになる」
30 経営ゼミナール「専門的経営者」
7・00 若い広場「自衛隊の中の青春」若き海上自衛官
30 ニュース展望
8・00 古典芸能鑑賞 人形操り「大岡政談恋の畦倉」結城孫三郎 結城一糸ほか
9・00 創作劇場「しあわせたち」
45 文芸ジャーナル
10・00 現代の記録「寺の行くえ」
30 フランス語初級講座
11・00 高校実力養成シリーズ「英語総合研究」

福島テレビ

6・15 スーパーマン
7・00 ホームドラマ「うちのママ姉ちゃん」こわい春の巻 渋谷天外 中村メイコ 藤山寛美
30 名犬ラッシー「空軍のいとこ」
8・00 カートライト兄弟「復活祭の奇蹟」
9・00 ゼロ・ワン「夢おおきセルカーク」
30 泣くなマックス 泥だらけの天使

きゝもの

○放送劇「秘境」（後9・20）NHK第一

福島県と群馬県の県境にある檜枝岐という秘境が、一時話題になったことがある。平家の落人村ともいわれるこの檜枝岐に、八木隆一郎氏が現地取材して書いたのがこのドラマで、かつては秘境といわれたこの山間の部落に、今ものこる土地の人々の人情の美しさを描いている。

なお、福島県出身の古関裕而氏が音楽を担当、全体に詩的なムードあふれる音楽を作曲。

—今年停年を迎えた小坂信久は、息子をつれて、東京からこの檜枝岐村にやって来た。今ではこの山間の村も、ブルドーザーがエンジンの音をひびかせている。信久は二十数年前、太平洋戦争の初期に絵を描きに行くといって山に入った弟に、応召の知らせをつげるためにこの部落に来たことがあるのだ。どこにいるのかわからない弟をさがしだすために、部落の人にたのんで、尾瀬の山の中に、「小坂雄治、公用すぐかえれ」と書いた紙をはってもらったのだ。その時泊った宿屋に宿をとった信久は当時の事を宿の女主人みねとしずかにしのぶのだった……。

みもの

○テレビ指定席「むかい風」（後8・00）NHKテレビ

学生々活にあこがれる工員の悩みを、恋愛とからませて描いた青春ドラマ。

庄一は小さな自動車修理工場の工員だ。修理の出来上がった車に恋人の美沙子をのせてやるのが最高のたのしみ。彼女は近所の本屋の店員で、気のやさしい娘である。

庄一の父はある大学の用務員で学校の中へ一家が住んでいる。そのことは美沙子にもかくしてある庄一にとって、こんな生活はやりきれなかったのだ。それでも、うわべだけは仲間の工員たちにとりつくろっていた。大学生たちとつきあうのは面白い、それが口ぐせだった。

ある日、美沙子は庄一と一緒にドライブに出かけようといいだした。しかも学生たちと一緒であるとにかく庄一が車を提供することになった。庄一と美沙子、大学生三人が車にのって、伊豆のゴルフ場へ出かけた。だが庄一はどうやら車のだしによばれたらしい、美沙子と大学生の笑い声をききながら、庄一はゴルフ場のすみで空を仰いでいた。……

遊びに出かけた大学生たちにたのまれて、庄一は水増しの修理見積書を書いてしまった。学校に住んでいることも美沙子にばれてしまった。

よわむし、うそつき、……美沙子にののしられた庄一ははじめて我にかえった。

あすの運勢 小川石洲

三月三十一日（日・先負）

【1月生】心は愉快なれど有頂天は禁物要慎重
【2月生】友情から愛情に変わりやすし相手見よ
【3月生】引っ込み思案より機敏に立ち回れ事成る
【4月生】栄枯盛衰、落花の命となるなかれ
【5月生】今は時をかせげ、待てば海路の日和
【6月生】信念持って強行せよ、但し急変警戒
【7月生】騎虎の勢を愛と柔和に取り替えて努力
【8月生】何事も積極的に、後手ふめば悩まん
【9月生】前途明るし伸びんがために休養必要
【10月生】進んで行動して利あり積極に処理
【11月生】依頼事は先方の心境変化でおくる
【12月生】今まで出来なかった事も一歩進展

磐城で市例規集を創刊

60万円で、二百部配布

磐城市は昭和三十八年二月十五日までの"市例規集"を作製市議会議員や市の課長、係長など市の仕事を直接該当する人に贈ることになった。出来あがった市例規集はB五版の大きさで五千四百二十五頁にわたるもので一編総記、二編職員、三編財務、四編建設、五編防災、六編社会福祉、七編産業経済、八編教育文化、九編企業、十編補則と三十五章からなるもの同市は二百部を六十万円で作製した。

勿来の警察アパートが完成

勿来警察署警察官アパート一棟六百二十平方メートル（十二室）は一千四百万円の予算で昨年九月来錦興業（佐久間清一氏）が請け負い着工中であったが、完成したので三十日午後一時関係者があつまって落成式を行なった。

100貨店

"善は急げ"という。いままで失敗したいろいろの問題の中で、時間的に間に合わなかったことがいかに多いことか。ところが人間は、同じようなことを常に繰り返して、その都度"失敗"の苦汁をなめている。気がついたときすぐやっていればよいものを、そのうちにといった油断が災いして、大変な幸運を逃がした例も数多く見聞している。案外と悪い相談はまとまりやすくすぐ実行に移されるものだが善いことに対しては、こしが重く動きが鈍い。悪の鳥は待っているけれど、善の鳥には待ち時間がない。失敗を繰り返してみて、こんどこそはと思うころには、また肝心のそういったことを忘れてしまっている。やはり失敗したときからよいことと思ったことはすぐに実行するようなクセを自分自身につけるようにつとめることではないか。自分でシツケるところに進歩があり向上がある。自分をよくもわるくするも自分自身であろう。そういう気持ちになれば、こんどは逆に善の鳥が追いかけてくるようにもなるわけだ。"待"っているうちはまだまだ失敗する危険がある。つまり、善いことは今すぐやるというクセをつけない限り幸運はつかめない。誰もがワの目タカの目で探しまわっている。みつかったとしてもつかみ損ねる率が多いわけだ。気づいたときは遅いくらいなのである。急ぐよりも善を知ることの方が先。（龍人）

ヒナ 平・堂子町 養鶏部 丸肉 100匁 305 365 エン マノメ 平・2丁目横丁

ふとんのお手入れは…
◇モシモシ2422番へ…すぐお伺いします
◇至急調製お伺いします
ふとんのススキ 平市新川町 電2422

名物 乙女焼

逆燃焼の元祖 便利・経済・火気安全
M式文化風呂釜
常磐地区特約店 小宅商店
平市大町20 TEL・2026/2717

あんみつコーナー 憩いのふるさと
おぞうに……50円
おでん……50円
ぜんざい……50円
いそべ……35円
くづもち……35円
あんみつ……35円
平んべ餅の 松月ストアー SHOGETSUDO 平市銀座 TEL・4206

特製釜めし 旅館 たまつ
▽女子従業員 頼みます 固定給五千円以上 月収一万五千円以上
勿来市植田金山町 電話三二四五

歯科一般 森合歯科医院
院長 森合芳男
副院長 森合通雄
診療所 勿来市植田町本町 電話3471
自宅 勿来市植田町後宿 電話3277

平市南町 電二三〇〇 月迎一家

外科 内科 産婦人科 放射線科 【入院随意】
永井医院 院長 永井勝三
本院 勿来市植田町 電二二四七
分院 勿来市関田町 電七五六六

節（せっ）の物にはかなわない
ランジェリーの大見切り市はあすまでですが、意外に売れているのが入学用品。申し分なく揃っているからでしょうか？
レーコットパジャマ 八百円の品五一五円
プリント花柄ネグリジェ 二八五円
お子様用ソックス 二足組 八〇円
〃 吋長ソックス 一足 一六〇円
女学生バルキーソックス二足組 一三〇円
東レテトロン学生服 四、一八〇円を三、三五〇円
二段マチ総牛皮ランドセル 一、八四〇円
募集 掃除婦 雑役係 男女五名
平市 藤越

貸しガレージ 収容数 二十台
近くて便利で自由に車の出し入れができます
平松ガレージ 平市五丁目（釜屋わき） 電三三五四

清酒 清世界 セイセカイ 喜びも悲しみも あなたの
清水屋合名会社醸 磐城市電（代）3400

S式文化ハウス
六三式A型 二畳 三万—五万円（勉強室）
〃 B型 四畳半 八万—一三万円（老人室）
〃 C型 六畳 九万—一五万円（夫婦室）
※安く 良く 速い家を建てて下さい
※一般建築も御相談に応じます
大泉材木店建設部 平市禰宜町三三の二 電三八三八

公認 平高等編物技芸学院
あみもの生徒募集
編物 和裁・手芸全般
和裁科＝夜間のみ（一カ年）
■入学日四月五日 毎月一日入学
■編機は何式でも結構です
平市田町一二五 電四七八六

男子 従業員若干名▽二十才まで▽通勤可能の方▽待遇その他委細面談 平市鍛冶町三一 天保銭パン店 電二四八八

洋裁 夜間生募集▽入学随時▽夜6時から8時半まで▽月謝三〇〇円 平市白銀町石島公民館洋裁部（電二六五〇）

募集▽外務員（男子）一名、事務・販売業務（女子）一名▽本春高卒者 株式会社横山万蔵商店タイヤ部電二〇〇六

日曜日） 第5355
夕刊 いわき民報
発行所 平市田町63 いわき民報社 社長 野沢武蔵 電話（代表）4161 振替口座（郡山）4028

スポーツ用品 平スポーツ 平市才槌小路 電4508

機械化へ大耕地整理 北白土 57ヘクタールに広い農道水路

きょうの話
昨年十二月の臨時国会に提出された石