夕刊 いわき民報
発行所平市田町63
© いわき民報社
社長 野沢武蔵
電話（代表）4161
振替口座（郡山）4028

一億めざす歳末決戦
しのぎ削る平市の一千軒

★石城地区の商都平市の商店街（一千軒）は十二日から連合大売り出しを展開、不☆況ムードを吹っ飛ばす歳末商戦にシノギを削る。その売り上げ目標額はチケットを★含めて一億円。☆

五百円で倍の買い物
当選確率を高める

西部連合 一町目、二町目、三町目と銀座商店会が連合"五百円で二倍の買い物ができる"をキャッチフレーズに、五百円ごとに抽せん券を発行、一月三日まで毎日百人が当選、参加二百商店で自由に買い物ができる商品券がもらえるから、いわばロハで買い物ができるわけ。この商品券は金賞に銀賞、銅賞があるほか、ダブル抽せんくじで商店賞が別に当たるという当選確率をぐっと高め可能性を強くして、消費者層にアピールした。売り上げ目標は昨年並みの五千万円。なお元旦はことしから休業にする予定。

五輪施設巡り招待
百円で抽せん、百人を

東部連合 四町目、五町目、新川町、東栄会の四商店会が連合、十二日から一月七日までが売り出し期間。日本人を二十四日間テレビの前に金しばりにさせた東京オリンピック中継でおなじみの、参加各国人が口をそろえて賞めたたえた競技施設、これを当選者に見てもらおうというのが趣向。こちらは百円ごとに宝くじで抽せん、百人が招待される。抽せんは一月十日、発表は十一日、招待は一月二十四日。ここでは昨年の二割増三千六百万円の売り上げが目標。

チケット買いがタダになる

丸専 十一日から一月十日までの間、丸専チケット利用者のうちチケットを抽出、二十人の当選者は買い物が全額タダになる仕組み。"同じタダになるなら多く買った方が得"という消費者心理をねらったもので、売り上げ目標は一千万円。チケットでの抽せん趣向はこんどが初めて。

三百人を日立ヘルスに招待
勿来でも歳末売り出し

勿来市商店連合会（会長山際運蔵氏）では十日から一月三十日まで年末年始大売り出しを始める。千円買い上げごとに抽せん券一枚（百円毎に補助券一枚）第一回抽せん日は二十五日、翌二十六日発表。第二回は一月十日、翌十一日発表。

当せん者三百人は日立ヘルスセンター泉ケ森パラネオン、ニジマス釣りに招待する仕組み。

第九回県音楽教育研究会
9日 平一小、一中

第九回県音楽教育研究会は九日午前九時から平一小と平一中で開き、まず文部省初等中等教育局初等教育課文部事務官真篠将氏の「音楽教育の現状と今後の音楽指導について」の講演があり、次いで午後零時三十分から「音楽学習の効果的な指導はいかにすればよいか」を研究テーマに討議する。分科会での研究テーマは次のとおり。

▽第一部会（小学一年）＝楽しく音楽に反応する指導はどうすれば良いか▽第二部会（小学二年）＝鑑賞に興味をもたせる指導はどうすれば良いか▽第三部会（小学三年）＝創造性を高めるための器楽学習はどうあれば良いか▽第四部会（小学四年）＝読譜力をつけるための効果的な学習はどうすれば良いか▽第五部会（小学五年）＝合唱練習の基礎練習をどのように発展させたら良いか▽第六部会（小学六年）＝創作力を高めるための指導はどうあれば良いか▽第七部会（中学一年）＝合奏をより効果的にする技術はいかにしたらよいか▽第八部会（中学二年）＝鑑賞力を高める指導はどうあればよいか▽第九部会（中学三年）＝表情豊かな合唱指導はどうあればよいか。

税務講演会

磐城商工会議所では七日午後一時から税務講演会を大ホールで行なう。講師は仙台国税局申告会総連事務局長播久夫氏で「損をしない税金の納め方」について。

資員とか、安易な校外補導対策に落ち入らぬよう絶えず研究を加えたいもの。（龍人）

小名浜二中で火災避難訓練
二度と火事を出すまいと

小名浜二中では二日、全校生九百人が参加して火災避難訓練を行なった。同校はことし校舎をほとんど焼いているだけに、火災シーズンを迎えて防火思想を高めようと、磐城消防署の協力を得て、午前十時から元水産高校舎にある分室で一年生二百八十人が、同十一時から本校で二、三年生六百二十人がベルを合図にテキパキと避難一部の生徒たちはバケツリレーによる消火訓練を行なった。

【小名浜二中の火災避難訓練】

佐藤校長と消防署員が「火災は予告なしにやって来る。いつでもきょうのような気持ちで、手際良く避難するように」とあいさつした。

大内記念道場つくる
メキシコへ続く悲願こめ
水産高校☆☆☆☆☆☆

メキシコオリンピックに優秀な選手をおくりたいという大内仁選手の願いをこめて、小名浜水産高校（富永正校長）では鉄骨の重量挙げ練習場の建設を急いでいたが、二日棟上げ式を行なった。

東京オリンピックで銅メダルを獲得した同校出身の大内選手後援会が、余剰金の使途について大内選手と相談したところ、母校のために役立て下さいと申し入れてきたため、大内記念道場をつくることになったもの。

この道場は工費約十万円。三十平方㍍で機関科の生徒たちが建設費を安くあげるため買い入れ、自分たちで設計組み立てをはじめたもの。重量挙げ部（白土四郎部長部員五十人）も毎日交代で作業に協力し、スレート瓦を近くふくばかりになっている。

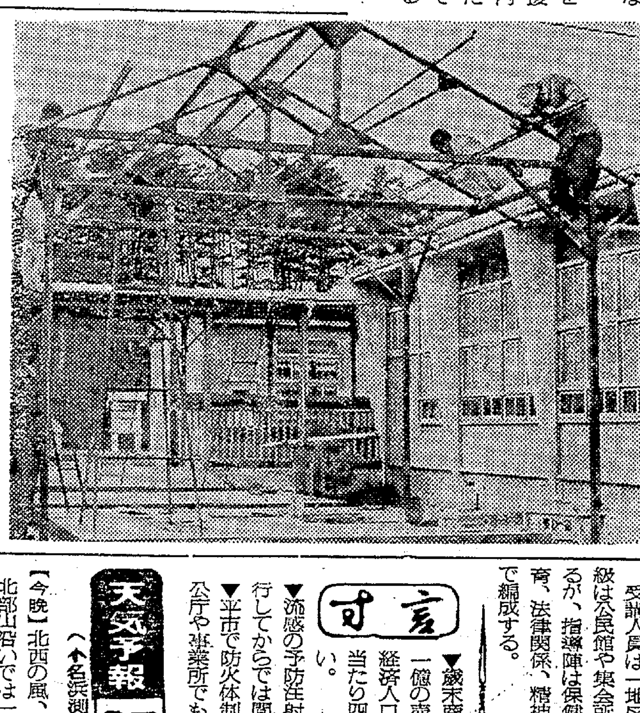

【組み立てをはじめた大内記念道場】

神楽山にマイクロウエーブ中継所
まず道路新設工事始まる

平地区と各都市をダイヤル即時通話にしようという平電報電話局のマイクロウエーブ回線設置事業がいよいよ始まり。四十二年二月に完成、開通を待つばかりとなった。

同事業は東京—仙台間を結ぶ海岸線マイクロウエーブで、十二月一日から川前村の神楽山（標高八百八・二㍍）にマイクロウエーブ中継所を建設すべく取り付け道路八㌔（幅員三㍍）の新設工事に着手した。この道路は中継所建設の資材運搬用道路で、川前駅から県道四㌔を北に上った高部地区から田代地区まで四㌔、さらに山頂まで四㌔の計八㌔を来年春までに新設するのだが、所観光ルートとしてハイクコースの開発にもなるわけ。

総工費十億円を投じる平電報電話局の局舎増築工事は、十二月末ごろからパイル打ち込みによる地盤固め工事から始まり、四十一年度内に六階建て局舎とパラボラアンテナを建設、無線、有線総合局舎として完成されるわけだが、神楽山頂の中継所工事も平局舎建設工事と平行して進められる。これが完成するとダイヤル一つで、国内各都市との即時通話はもちろん海外通信もでき、テレビ中継も水石山頂のサテライトは不用になるほどの利用効率を上げるものと期待されており、民間テレビも東京並みに見られると期待されている。

匿名婦人が相談所に一万円寄付
平市堂根町

平児童相談所（青木四郎所長、児童十一人）にこのほど中年の婦人が訪れ、窓口に一通の封書を出して立ち去った。職員が開封したところ「親のない、恵まれない子どもたちに衣料品でも買って温かい正月を迎えてください。わずかであり、もうしわけありません」としたためてあり、千円札十枚が同封してあった。

同所では「なにげなく封書を受け取ったが、四十歳ぐらいの和服の主婦でした。開封してから後を追いかけたがわかりませんでした。お名前をお聞きできなくとも、せめて子どもたちに代わってお礼をいいたかった」と残念がっている。

勿来工で体育館の起工式
勿来工業高等学校

（校長本田尚文氏）の体育館（一千百平方㍍）建設は総工費二千八百万円で常磐市渡辺組が請け負いにきまり、四日午前十時から起工式を行なう。竣工は来年三月末日。

八市町村に新婚学級を新設
高令者に結婚のいろは

平保健所は二十日ごろから管内三市二町三カ村で新婚学級を開設する。幸福な家庭生活を営むにはまず家族計画が基礎—と新婚者、婚約者、近い将来婚約の成立が確定している人を対象に、新しい家庭の基礎、結婚前後の心理、結婚生活の生理、家族計画の理念など結婚生活全般にわたって講義するもの。

受講人員は一地区三十人、同学級は公民館や集会所などを利用するが、指導陣は保健衛生、社会教育、法律関係、精神衛生の専門家で編成する。

寸言

▼歳末商戦はじまる。一億の売りあげが目標経済人口25万人。一人当たり四百円。軽い軽い。▼流感の予防注射はじまる。流行してからでは間にあわぬ。▼平市で防火体制を強化。各官公庁や事業所でも右ならえ！

天気予報
玉半提供 電五〇三二
（小名浜測候所発表）

【今晩】北西の風、大体晴れだが北部山沿いでは一時しぐれか、にわか雪。【あす】北西の風、晴れだが時々雲が広がる。【海上】今晩、あすとも多少風波のあるていど。

お菓子 本舗 じゃんがら みよし

旅は安心して泊まれる宿
（旅館賠償責任保険加入）
日本交通公社協定旅館
日本観光旅館連盟会員
旅館 甲陽館
平市駅前 電（代）3181

第1弾！ 歳末年始謝恩大売り出し 12月4日—1月7日
特別奉仕品の一例
婦人用折りたたみ洋傘 1000円の品を 690円に
特選牛皮高級ぞうり 1420円の品を 1050円に
二階にもお正月用成人用バッグ付きセットが豊富に取り揃えてあります

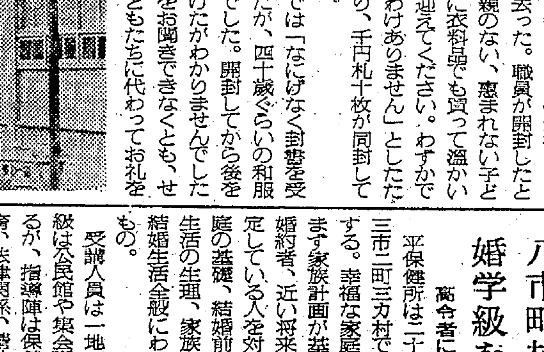

■ことしから成人向きショールを取り揃えましたから どうぞ御来店の上ご覧下さい

バッグセット 1200円の品を 850円
子供防寒（布地） 190円の品を 120円
女防寒花緒付き 630円の品を 370円
本天軽装履 280円の品を 195円
◉店内に赤札商品がたくさんあります
チケットで買える店
はきものと洋傘とタビの こまつ
平市三町目（平和通り） TEL・3959

県総合防災訓練を省みて

県では新潟地震の余波を経験していらい、その防災体制を強化しようと昨年、……りな総合訓練は全国でも珍しく、今後の総合訓練の在り方を検討する上のテスト

メ会
カ談

……身につけての完全装備だった。

A　レンジャー部隊のところではムダ口をたたく者は一人もいなかった。それに隊員が、訓練後に壁をきれいに掃除していたが感心だと思う。

……だ。

司会　もっとも災害は、いつ起きるかわからない。最悪の條件下に発生したと思えば、いい訓練になったろう。

A　この訓練に備えて準備訓練

……ことにも問題があると思う。実際には婦人会が出動して作業に当たることを原則としていたが、赤痢事件が各地で発生しているため、県防災課と日赤で検討を加え、万一食中毒でも起こしては大変だと

湯本の 島静 電話（代表）三一五一

塩屋ふとん店

ゆ……屋商店 四倉町 電14

……れるとき
……れるとき
……補充　取り替えな……りません　水ばか……関する部品も不要……故障もありません……動…ギヤーをロート……きな特性の一つは……とです……く……かせ下さい
……平支店 954／7722

白だすき隊記念塔を除幕
小名浜港の礎石つくる

昭和初期に小名浜港建設資金を獲得するため内務省に押しかけた小名浜町民で組織した白だすき隊二百十七人の功績をたたえて、磐城顕彰会（会長小野務平氏）が磐城市富力浦公園に建設した記念塔の除幕式は、二日午前十時から三代市長、野崎市議長、小林県事務所長ら関係者約六十人が集まって行なわれた。

白だすき隊は昭和四年浜口内閣の緊縮財政で小名浜港修築事業が中止になる情況が多かったとき、一万町民の死活問題だとして二百十七人の港務復興決起隊が白だすきをかけて内務省に押しかけ、工事費四百万円を獲得、しかもこのうち百万円を地元が負担してやっと今日の小名浜港の基礎をつくったというもので、後世にこのことを長く伝えるため記念塔をつくったもの。

この塔は工費約百万円、高さ十尺のミカゲ石で、木村知事が書いた「国際港の礎石」という文字が刻み込まれている。なお磐城市では当時の事情を書いた小名浜港湾史を関係者に配布した。

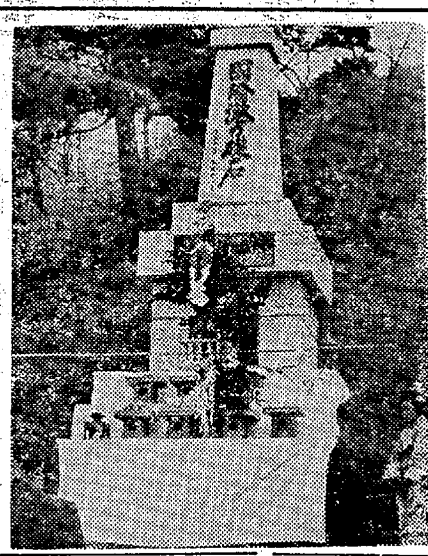

【除幕した白だすき隊の記念塔】

五分の一の機動力
田人でコンニャク乾燥場が完成

田人村は総事業費八百三十一万二千円を投じ、田人村黒田字大久保四〇地内にこんにゃく乾燥場を建設中だったが、このほど完成し七日午前十一時から田人中体育館で、その落成式を行なうことになった。

このこんにゃく加工改善施設設置事業には総工事費八百三十一万二千円（うち県補助百九十万円、村費補助百四十万円）で行なうもので、加工場一棟百六十三平方ﾒｰﾄﾙ、倉庫八十平方ﾒｰﾄﾙの鉄骨トタン葺き二棟を建設、九月末に着工してこのほど完成したもの。機械設備としては五百三十万円もする乾燥機一台のほかコンベヤーなどを備え付けた近代設備を持ち、十ｱｰﾙ当たり荒粉加工に要する労働人員二十三・六人がわずか二人ですみ、これによって浮きる六千四百八十人（栽培面積三十ｱｰﾙ）を他の農作業に利用できるという。これまでは十月末から翌年三月までに五カ月間も荒粉加工に忙殺されていたがことしからは一カ月ですみ、労力を他の農作業に向けられるとあって、関係者はお喜び。

老人クラブの指導者研修会

県老人クラブ連合会、石城地方老人クラブ連絡協議会主催の老人クラブ指導者研修会は十四日午前十時から、平市公会堂日本間で開き、県社会課から係員が来平、老人のための法律、老人クラブにおける経理、特に助成金について説明があり、山内平保健所長が老人の健康保持について講義する。その後①老人クラブの運営と指導者の心がまえ②老人クラブの目的と役割り③地域活動について協議する。

学校薬剤師研修会　県教委は十日午前九時から平二小で、学校薬剤師研修会を開き、学校保健の向上を図ることになった。双葉石城地区の小、中、高校の薬剤師が参加し、午前九時二十分から県教委事務局保健体育課長鈴木勝校氏が「学校環境衛生の基準について」午前十時半から県学校薬剤師会長野崎豊雄氏が「学校環境衛生の検査について」講義する。午後二時からは、各学校の薬剤師から提出された議案について研究協議を行なう。

中学校教頭研修会　県教委石城出張所は十六日午前九時半から平二小で小、中学校教頭研修会を開く。講師には県教委学務課管理主事原田貞、県教委石城出張所長西恭三の二氏が当たり、教職員の服務と勤務条件、服務管理上の問題について研修する。

市況

魚類

（二日午後—三日正午）

三日の小名浜港はセグロイワシが好漁。サンマの水揚げがない。

【小名浜港】巻網船三カ統　底引船二十一隻

▼セグロイワシ　三万八千ｷﾛ　三一—二〇・五▼水タコ　五千八百ｷﾛ（大中）一四〇—九〇（小）六一—三五▼アンコウ　千三百ｷﾛ　八〇—六〇▼アブラギス　千ｷﾛ　四五▼マタコ　千ｷﾛ　三八〇—一八〇▼キス　七百ｷﾛ　一〇〇—五〇▼ヤリイカ　七百ｷﾛ　一八〇—九〇▼ヤナギ　五百五十ｷﾛ　七四〇—二〇〇▼ナメタ　五百ｷﾛ　二四〇—一〇〇▼ノドグロ　四百五十ｷﾛ　二四〇—一五〇▼アナゴ　四百ｷﾛ　一二〇—一六五▼ドンコ　四百ｷﾛ　一〇〇—一五▼ニクモチ　三百ｷﾛ　二三〇—一七〇▼イシモチ　百五十ｷﾛ　一九〇—一三〇▼マコカレイ　百五十ｷﾛ　二二〇—一八〇

二日午後巻網船十二カ統

▼セグロイワシ　四十三万二千ｷﾛ　五七—二〇・五

【江名港】巻網船一カ統　底引船三隻

▼セグロイワシ　一万二千五百ｷﾛ　三〇▼マタラ　五千二百二十五ｷﾛ　一〇〇—三〇▼トウジン　四千五百七十八ｷﾛ　二五—五・二▼水タコ　二千九百三十五ｷﾛ　七〇▼水タラ　千百四十ｷﾛ　一四〇—一五▼小アカジ　七百五十七ｷﾛ　二〇五〇—四五▼ドンコ　五百四十五ｷﾛ　八五—二〇▼ヤリイカ　二百八十ｷﾛ　一二〇—六〇▼ナメタ　二百五十ｷﾛ　二三五—一〇〇▼キス　百九十六ｷﾛ　八五—四六▼ニシン　百六ｷﾛ　一〇五

【中之作港】巻網船一カ統　底引船二隻

▼マグロ　七千ｷﾛ　三四—三三▼マタラ　四千ｷﾛ　七八—四六▼トウジン　二千五百ｷﾛ　一〇—五▼水タコ　二千ｷﾛ　一四一—一六五▼スケソウタラ　七百ｷﾛ　三〇▼小アカジ　六百ｷﾛ　四〇—三五▼ナダ　百五十ｷﾛ　八〇▼ナメタ　百ｷﾛ　二二八—一三〇▼ドンコ　百ｷﾛ　八五—五〇

野菜

▼ホウレン草　一二—一六（東）
▼菜類　五—一二（〃）
▼白菜　二〇—一二（ｷﾛ）
▼カブ　一〇—一五（東）
▼ニンジン　六〇—一三〇（ｷﾛ）
▼ゴボウ　七〇—二〇〇（〃）
▼大根　一五—一三（〃）
▼ネギ　二二—一〇（東）
▼タマネギ　二三—一五（ｷﾛ）
▼キュウリ　一八〇—一六〇（〃）
▼タマナ　六五—四五（〃）
▼サツマイモ　二三—一五（〃）
▼バレイショ　二五—一七（〃）
▼サトイモ　五〇—二五（〃）
▼モヤシ　二七（〃）
▼シイタケ　五〇〇—四〇〇（〃）
▼春菊　七—五（東）
▼カリフラワー　三三—一五（コ）
▼玉子　一二—一八（〃）

果物

▼リンゴ　五〇—三〇（ｷﾛ）
▼ぬきガキ　五五—三七（〃）
▼ミカン　一〇〇—六〇（〃）
▼バナナ　一四〇—八〇（〃）
▼シブガキ　三〇—二五（〃）

くらし随筆
結婚記念日
松田美枝

若いママの心のこもった手料理で、私達老夫婦の結婚記念三十九周年の祝卓についたとき、時の流れの早さと、過ぎた日の追憶と、夫婦そろった記念日を迎えた感激にひたった私達でした。

◇

思えば可もなく不可もなく、平凡な生活の連なりであったとしても、そこには生きとし生くる者の喜びとしあわせとを感ぜずにはいられませんでした。

誕生が人生への第一歩でありますならば、結婚はまさに第二の誕生でもございましょう。誕生も結婚も、あれほど親戚知人から喜ばれ祝福されながら、三年たち五年たてば、路傍の一草のように忘れ去られ、現実生活のきびしさにカマケル事例の多いのはどうしたことでしょうか。しあわせは自ら求むべきもの、また思い出は自ら作るべきもの。せめて誕生日や結婚記念日は、家庭の行事として習慣づけたいものだと念じます。

今さら老夫婦の結婚記念日でもあるまいと、一笑に付される向きもあるかと存じますが、私達は三十九年間一回も欠かさず結婚記念日を祝い続け、家族全員の誕生内祝いもやってまいりました。

あの三三九度の盃を手にした日に思いを戻し、そこには不平も不満もなかったことに反省のムチを加え、日常生活に取り入れて、平凡ながら感謝の生活を続けて参りたい存念でございます。

◇

来年は四十周年記念の〝緑玉婚式〟新婚ならぬ旧婚の旅に出ようかと、記念貯金を始めました。

（聖テモテ幼稚園長）

当用日記　ポケット日記　カルタ・トランプ　クリスマスカード　百人一首
マルトモ書店　平・四　電（代）6161

■ホラ　きこえるでしょう　鐘の音が
■レストラン ブラジル　平・ひかり座まえ　ダイヤル2990　忘年会予約承

にくは広越　でんわ（平）3726　平市新田町通り

花の木に広さがあり
花の木に明るさがあり
花の木に心がある
茶房 花の木　営業時間 AM8.00〜PM11.00　たいら・駅前　TEL・7841

伊勢松阪牛のすき焼きとお好みおでん

すき焼き	御一人前		三〇〇円
桜正宗	一級	正一八〇ﾐﾘﾘｯﾄﾙ　お通し付	一二〇円
桜正宗	特級	〃　〃	一五〇円
白馬の雪	二級	〃　〃	八〇円
白馬の雪	一級	〃　〃	一〇〇円

居酒屋まるせ　平市中央通り　電三八二〇

象さん馬さん　ユーユラリー
キャッキャッとお子さまの喜ぶお声はしあわせのシンボルです
平本店の屋上にお子さまに喜んでいただけるお遊び場ができました

カキフライ	一二〇円
おしるこ	四五円
とりの唐あげ	二〇〇円
（五階食堂）	
博多人形	四〇〇円〜三、三〇〇円
レールセット	二二〇円〜一、四〇〇円
オルゴールメリ	四〇〇円〜一、六〇〇円
（四階玩具売り場）	

平市　藤越

夜10時まで営業
平ゴルフ練習場
内郷ヘルスセンター裏

六日と三十一日は定休です
歳末を迎え何かと御多忙のことと存じます　十二月の定休日は六日と三十一日ですからお知らせ申し上げます
平市料亭組合

◆ジェントルマンの身だしなみ……

お歳暮に
お仕立て券付き
洋服生地
ワイシャツ生地
注文洋服専門の店
テーラーサカワ
平市3町目角　佐川ビル　電2418

ビクター
ステレオ・コーナーができました
秋の夜長はステレオ音楽で……
☆小型電蓄……6,400円から
☆小型ステレオ…9,900円〃
☆ステレオ……29,000円〃

長期保証の上御試聴下さい
☆ステレオ・レコードサービス付き
時計と音楽・デンキのデパート
金光堂
平市5丁目　TEL・4596
磐城市本町　TEL・2853

忘年会のご利用は
百名様までお引き受けいたします
ご宴会に　ご会合にご利用ください
日観連　旅館　丸丹
（車庫の設備あり）
平市南町（本局裏）電二九四四

実戦を考えた計画に

専門分野だけでは不十分

県では新潟地震の余波を経験していらい、その防災体制を強化しようと昨年、第二回の県総合防災訓練を福島市で行なったが、去る二十六日には平市を中心にして、新潟地震なみの被害を想定、第二回の県総合防災訓練を実施した。自衛隊日赤などの参加による空陸一体の大がかりな総合訓練は全国でも珍しく、今後の総合訓練の在り方を検討する上のテストケースとしても注目されているので、本社では取材に当たった十余人の記者、カメラマンによる座談会を開き、実習を中心に見聞したあれこれのなかから、今後の訓練の在り方について検討してみた。

メ会
カ談
記座
者・
ン
社マ
本ラ

司会　地震の被害のあった会津地区より先に第二回の訓練を平地方でやったのはどうしたわけか。

B　防災訓練は中通り、浜通り会津など持ち回りで実施されるのが原則になっているが、常磐地区は新産業都市に指定され、しかも五市がつながり、今後も工場の進出による人口増加が予想される特殊地域であり、ことしは集中豪雨などの被害で自衛隊が来たこともあり、ハシゴ車は福島市と平市にしかなく、消防力も優れているという点から平が選ばれた。

司会　しかし今度の訓練を見ると出火すれば放水する。ケガ人が出れば救助に当たるといった第一義的なもので、いわば専門分野の訓練だった。突如として防災訓練が行なわれ、市民の盛り上がりがなかった。認識を高める上にもっと事前にPRしても良かったと思うが。

A　総合防災訓練をやるというのがわかったのは十月の初め。それも平市でやるという程度で、内容は全然わからない。十月下旬ごろから資料ができて、最終的に決まったのは十一月十六日の総合会談の時だ。記者団への発表は前日の午前十時といいそがしさで、少なくとも十日前ぐらいには一般市民にもPRしておく必要があったと思う。

B　総じ県の防災課で計画していたため天下り式であった。計画通りにやればいいんだという安易な考え方も強かったようだ。

A　事前の連絡が良くなかったため、例えば公会堂が午前九時二十七分に出火したというのに、関係のない自動車が入って来る状態だった。

C　竹林病院にこどもをおぶって来た婦人から〝何かあったのですか〟と聞かれたほどです。

D　警察では前日に本紙に折り込みを入れてPRしておけば良かったといっていましたよ。

A　事前に報道したのは本紙ぐらいだろう。

よかった学校の避難

ムダ口きかぬレンジャー

司会　ところで今度の訓練で良かった点は―

C　警察官が現場でパンフレットを配って事情を説明していた。

E　平一小は十三分から避難訓練を始めたが、二分五十秒で完了している。その五分前に校内放送で実況を説明していたので、こども達も真剣だった。

C　訓練の対象校でない平二小でも訓練をやっていた。いいタイミングだと思う。

E　三小でもやっていましたよ。

A　とにかく今度の訓練では警察署、消防署、消防団、自衛隊、日赤はやはり〝さすがだ〟という感じを受けた。特に日赤看護婦さん達のてきぱきした活躍ぶりは大したものだった。

B　県事務所には非常袋の備え付けがない。そこで蚕糸課から蚕を入れる南京袋を徴発したが、長さ二尺以上もあるような大きなものもあって、三人ぐらいで運び出さなければならないものもあった。

F　病院では夜勤の体制、つまり少ない看護婦だけで避難訓練をやった。これではとても間に合いませんよ。

D　竹林は入院患者六十人のうち軽傷者が五十人。十人を運ぶにしても看護婦が十五人しかいないだ。

司会　もっとも災害は、いつ起きるかわからない。最悪の条件下に発生したと思えば、いい訓練にもなったろう。

A　この訓練に備えて準備訓練したところもあったそうだ。

B　負傷者が自衛隊員にホータイをまかれた時は痛かったそうだ救急車で運ばれ、救護所の前で〝降りろ〟といわれたが、足をしばられていて降りられないことがわかったという笑い話もある。

E　日赤の新潟支部などから看護婦さんがきて、模範的なところをみせていたが、いざという時には間にあわないのだから、地元の看護婦さんも参加させてこそ訓練ということになるんじゃないか、といった意見もあったようだ。

司会　いろいろ問題もあるようだが、いざといった場合に集たしてどれだけの効果があるかが疑問だ。

A　いざという時、第一に職員たちは家庭持ちだから訓練のようにいち早くかけつけて来れるかどうか、第二にこどもと老人をどこに避難させるかといったことが心配される。今度の場合は九時二分三十秒にサイレンがなって、十五分後には自衛隊、日赤が活躍している。実際にはこんなことはあり得ないことだ。そうすると負傷者の手当てをするのは町の医者ということになるが、なぜ町の医者もこの訓練に参加させなかったか、市民と直結し、実際に即応した訓練をして欲しかった。

自衛隊の常駐希望

携帯無線機は十分に

司会　いろいろ反省させられた点もあるが、これっ切りでやめては何にもならない。これを契機に市民のなかに溶け込んだ本当の総合訓練が必要だと思う。そのことについて市あたりで何か計画は出ていませんか。

A　今度の訓練での平市負担は約二十万円（消防団の出動手当など）だった。市単独でやれば約五十万円はかさるそうだ。しかしやってみれば成果も十分だし、予想したほど難しいこともなさそうだということで、毎年防災の日の記念行事としてやってはという意見が出ている。

司会　それは良いことだ。

D　警察署でもぜひやりたいといっている。訓練にしても各自に〝避難完了〟の札を下げさせるなど精神的参加も考えては良いではないかといっている。

E　常磐地区は新産業都市で発展が期待できる地域であり、特に高潮などの災害が起こることを考えれば、今後自衛隊の駐とんなどをぜひ実現させたいという声が今度の訓練によって強く出て来た。

A　災害には電話が絶たれ、停電にもなる。その点、携帯無線機は十分に配置しておく必要があると思う。

司会　総合すると今度の訓練は大きな刺激になったようだ。こうした訓練は回を重ねなくては、実際活動に何の効果もない。それと同時に防火委員会などを中心に市民の参加による防災訓練を重ねてそれから総合訓練へと発展させた方がもっと充実したものとなるだろう。

読者の声

「詩」などに評をそえ掲載を

ご一同様のご努力敬服に堪えません。ご繁栄を切にお祈り申し上げます。

一、「百貨店」「くらし随筆」ずっと続けて下さい。

一、十月十九日付けネモト時計店広告、親切よい広告です。

一、川柳会、句会ともども一般からの投稿による誌のスペースをいただきたい。常磐、田人、三和原町付近の方も多くおり、寸評をいただいて勉強してます。どなたか選ぶ先生方をきめ、評など添えて下されば幸い、ご一考下さい。週一回で結構です。

（平市菱川町五ノ四　匿名）

十商工らん

製錬所に八億円など融資

東北開発公庫

東北開発公庫は十一月分の融資決定額をこのほど発表したが、うち石城関係次のとおり。

▽岡本ゴム工業　平市にゴム履物製造工場建設のため六千万円

▽小名浜製錬所　磐城市に製錬所建設のため八億円

鈴荘で歳末＝平市二町目室内＝特別セール＝装飾品の店〝鈴荘〟では三日から二十五日まで「じゅうたんと室内装飾品歳末特別セール」を行なう。

恋の酒は音楽
恋の宴は歌
恋が宴席に列する時
恋は長坐する
バー　恋心　こい　平市仲見世　電3975

甘太郎
平・ぎんざ
電4025

質
平市かじ町
電2088
草野質店

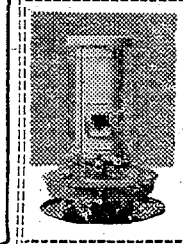
対流形石油ストーブの決定版
＜自動点火＞＋＜自動消火＞
OS－237C形8300円
木田電気商会
平市銀座角　電4008

美しいDPはカメラの茂木
平・平和通り電三〇九二

塩屋ふとん店
常磐市黄金町
電話二四七四

湯本の馬禅
電話（代表）三一五一

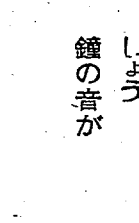
しょう鐘の音が
■レストラン
平・ひかり座まえ
ダイヤル2990

じょうぼし
ヒゲタしょうゆの姉妹品　経済的なしょうゆ
じょうぼし　1・8リットル瓶　中味価格130円（各酒店、食料品店で取り扱っております）
ヒゲタしょうゆ　じょうぼししょうゆ　特約店　麹屋商店　四倉町　電14

冬の備えはお早めに！
'65トヨ石油ストープ
RS－10A　9300円
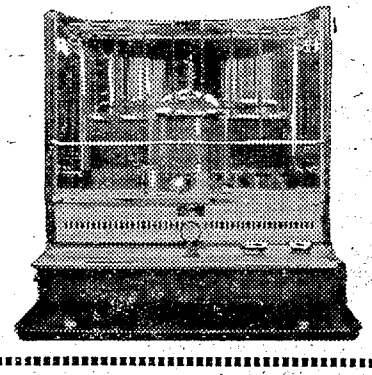
暖房器具をお求めの前に…
叶多のアフターサービス部に
御相談下さい
お手元の石油ストーブは
いかがですか―
石油ストーブを長年取り扱っている経験で完全に整備いたします
暖房面積に適したストーブの選択、設置に御協力いたします
■トヨセット石油ストーブの部品は発売以来の全部品が取り揃っております
株式会社　叶多金物店
平市二町目　電2932

冬…空冷エンジンの良さが発揮されるとき
朝…コニー360の良さが見直されるとき
コニー360
トラック　ライトバン

※水冷ではありませんから水の補充　取り替えなど不要　当然不凍液も必要ありません　水ばかりでなくラジエーター等水に関する部品も不要　オーバーヒート　凍結などの故障もありません
※キイを入れる…エンジンの始動…ギヤーをローへ…アクセルを踏む…スタート
空冷式ガソリンエンジンの大きな特性の一つは寒い朝の発進がスムーズなことです
年の瀬は　タフに働く
コニー360におまかせ下さい
※魅力ある職場　営業部※
ファイトある方を募集します
営業範囲　石・双・相の三郡
福島コニー株式会社平支店
平市堂ノ前17　TEL・4954／7722

市民の相談室

松ケ岡公園を住宅団地に
都市公団法で規制され不可能

【問い】平市往年の名物"松ケ岡公園"だが、公園として花見名所といわれたのも昔の話。これから新産業都市の建設、十四市町村合併という時に、テングス病で荒らされた老木の花見や、小さな公園を維持するより、この市有地三万三千平方メートルを開放して住宅団地とし、公園設備は市計画に則って上荒川運動公園に移したらどうか。（平市紺屋町　大竹三郎）

【答え】大変ご賢明な策ですが、松ケ岡公園は都市公園法による規制で移すことは不可能です。また三万三千メートルという市有地も、実面積（利用可能）は半分程度です。政府は公園を増やすことは奨励していますが、減らすことには許可はしない方針です。ただ上荒川の市民運動公園は年次計画にそって開発を進めることになっています【平市】

内郷短歌会　国分紫峰選

宿直の一人のつとめ静けさを破って通る長距離車両　小野正司

盗難にかかりし家の裏庭に足跡を探る石膏の冷たき　佐々木淳

肩ならべ生徒いくたり過ぎ行けり朝霧ふかき街の歩道に　後藤幸吉

湿りたる落葉の上にまた落ちし紅き枯葉を踏まずに進む　清野仁子

山畑の取り残されし柿の実を頬白の来てついばみゐたり　新妻毅男

水嵩の増して流れる溪川に山老魚釣る人岩に立つ見ゆ　盤下恭雄

湿りたる岩場に立ちて滝つぼの冷たき空気胸ふかく吸ふ　国分紫峰

バス待ちし橋より見れば川すなにたわむれし犬の大き足跡　遠藤忠夫

滝下に木をあつめきて火を焚くに枯葉つぎつぎ音もなく落ち　千葉二郎

あすの運勢　小川石洲

十二月四日（金・大安）

【1月生】修養と努力がもっと必要、あせらず徐々に進めるが無難

【2月生】相手の落ち度をせめるな、寛大な心で接するが有利ならん

【3月生】最後まで希望持ちつづけよ、中途半端は元も子もなくさん

【4月生】運命の見通しがきかぬ日、なにごとも慎重が無難と知れ

【5月生】見解に相違あらんも善意に解せ、感情に走らぬが結果よろし

【6月生】形容にこだわるな、いままでの計画を実行に移すチャンス

【7月生】中傷する人あらんも気にせず信念で押しまくれ、目的成る

【8月生】変化の多いとき、なにごとにも用心が第一と心得るべし

【9月生】現状打破の気強きも内部に困難な事情あり、協力者求めよ

【10月生】事を進めるはよいが、熱中せず冷静さが必要なるべし

【11月生】相手の意見はじっくり聞け、物事まとまり早し、感情禁物

【12月生】目さきの欲に迷い大運逃がすな、自力以上の事ねらうな

告知板

★この欄は読者の善意を信じ、少しでも豊かな生活に役立てます★必ず投稿により15字三行程度にまとめて下さい★本社では連絡の取りつぎはしません★住所、氏名（電話があれば必ず）を正確に記入して下さい★宛て先は平市田町いわき民報社告知板係へ

▽二十六日午後、平市仲田町地内でブローチを落しました。知人から記念にもらったものですので心当たりの人は連絡してください。（内郷市小島町宮前　杉浦光子）

民報映画案内（→8日）

※【平市】
★ひかり座（六・三〇）白昼の情事（八・三〇）連邦保安官（↓7日）
★聚楽館（六・二〇）暗殺?5時12分（八・〇〇）砂漠の鬼将軍（↓7日）
★世界館（六・三〇）眠狂四郎女妖剣（八・二七）座頭市血笑旅
★東宝民劇（六・二五）ホラ吹き太閤記（八・二九）駅前天神
★平日活（六・二〇）殺られてたまるか（八・一〇）花と長脇差
★平日劇（六・二〇）幽霊島（八・〇二）コレヒドール戦記
天国（八・四六）ばりかん親分
★東映三夜（六・一〇）十代の足どり（七・〇五）二匹の牝犬（八・四二）ジャコ万と鉄（↓4日）

※【内郷市】
★綴映劇　孤独　人間に賭けるな　風と樹と空と

※【常磐市湯本】
★常磐座　狼と豚と人間　集団奉行所破り
★常磐日劇　復讐の決戦　あばずれ西部魂
★三函座　青い性　さまざまの夜　悶え
★湯本座　アパッチの怒り　黒い牡牛　勇者テシアス（↓7日）

※【磐城市小名浜】
★国際　世界詐欺物語　海底犯罪NO1　新女女物語
★金星座　散歩する霊柩車　日本の旅　くノ一忍法（↓5日）
★銀星座　若き非行の群れ　牝犬ども　ショック（↓7日）

※【勿来市植田】
★うえだ館　あゝ青春の胸の血は　海抜0メートル　さすらいのトランペット
★中央館　われ一粒の麦なれど　黒の切札　座頭市喧嘩旅
★菊多館　監獄博徒　いれずみ突撃隊（↓9日）
★植田ロマンス　ローマの女戦士　ミサイル空爆戦隊　ウエンチェスター銃73（↓7日）

※【四倉町】
★四倉国際　勝利者　世界女族物語（↓3日）

NHK第一　1340KC

・00	なかよしホール▽百万の太陽▽虹の物語「三銃士」▽1丁目1番地
・20	ニュース解説
30	とんち教室　石黒敬七
・01	楽天くらぶ「顔について」柳家金語楼ほか
・10	時の動き
30	芸能ステージ「サラリーマン物語」
・10	スポーツニュース
15	物語「チモール無線隊」語り手　篠田節夫
40	政治の動き
・05	きょうの問題
20	海外だより
30	趣味の手帳「らくがきと世相」李家正文

NHK第二　1540KC

6・00	そろばん教室　わり算
20	基礎英語　芹沢栄
40	英語会話　松本亨
7・00	ラジオ農業学校「野ら着を清潔に」
15	中学生の勉強室　理科
40	通信高校講座「数学」
8・00	通信高校講座①英語②数学③地理B
9・00	舞台中継「恋の帆影」水谷八重子　津川雅彦
10・15	教養特集　ビールス病　北本治　福見秀雄
11・00	ドイツ語入門
15	フランス語入門
30	音楽鑑賞「現代音楽の潮流」柴田南雄

ラジオ福島　1060KC

6・00	思い出のメロディー
15	放送劇「歴史のおとし子」山本安英ほか
30	音楽の小箱
7・00	木曜電話リクエスト　受付電話福島③3331（代表）　受付時間午後6時～8時
8・30	思い出によせて　朗読　岡本勉
9・00	ムードインハイファイ
30	中学生力だめし　理科
45	おしゃれジョッキー
10・00	ヤングヤングヤング　前田武彦　高杉祐三子
30	歌のパレード　橋幸夫　倍賞千恵子ほか
11・10	ミドナイトコンサート

総合テレビ④

6・00	銀河少年隊「アルタイル第33惑星」
25	みんなのうた
35	幸福試験　旗照夫
7・00	きょうのニュース
30	近代国家の像「伝統と革新」イギリス
8・00	黄金のいす「明日を求めて」高英男　中原淳一　森繁杏子ほか
30	漫才太平記　藤山寛美　ミヤコ蝶々　松山恵子
9・00	ニュース▽ニュースの焦点
40	風雪「教育勅語」
10・30	今週の経済
11・10	科学時代「空と陸の交通整理」
40	夜のアルバム

教育テレビ⑩

6・00	英語会話▽重大な問題
30	たのしいフランス語
7・00	テレビ自動車学校「正しい運転のために」
30	バイオリンのおけいこ「キラキラ星変奏曲」
8・00	教養特集▽災害と農民
9・00	通信高校講座「数学」三角方程式・不等式
30	通信高校講座「英語」
10・00	日本の産業「再建のシナリオ」
30	英語会話（再）
11・00	通信高校講座「数学Ⅰ入門」

じゃんがら

福島テレビ⑧

6・10	マイティハーキュリー
15	三つの鍵　ゲストアントニオ・古賀
45	ニュース・フラッシュ
7・00	10人抜きのど自慢　ゲスト井沢八郎
30	チビッコ大将
8・00	ただいま11人「日曜日の孤独」山村聰　乙羽信子　荒木道子ほか
9・00	おかあさん「離乳期」高杉妙子　里見京子
30	ボクシング中継「沼田義勝対杉森武夫」
10・15	マーベリック「手の悪い時は次を待て」
11・15	東光美女対談　ゲスト笹森礼子
40	夢のしらべ

高級自動巻が安い！
25石シチズンノーブル（宝石入り）
プラチナプレート　¥11,000から
まるせん加盟店
教職員組合指定　時計メガネ宝石　スズキ時計店
平市十五町目（平警察署前）電7453・6229

じゅうたん　カーテン　ブラインド
室内装飾品全般　鈴荘　鈴木荘介商店
雑貨・畳表卸部
平市2町目　電5465
平市下の町　電2288

御婚礼家具　各種
勉強で評判の店
萬　丸萬家具店
店舗　平市四町目　電6633
工場　平市白銀町　電6634

旅館　もとみ
平市才槌小路（若女坂登り口）　電六六六一

御進物用きれいな詰め合わせ缶入り
▽御贈答にご便利なきれいな化粧缶入り平名物「いわきあられ」ができました
▽ご利用下さいませ
新発売
いわきあられ本舗　味覚堂
平市古かじ町（公園下）　電話（平）三九二二番

黄金の美酒　稲万歳
稲万歳酒造株式会社

かば焼き　天ぷら　鍋もの各種
割烹　紫
平市新田町　電4063

財団法人　松村病院
院長　松村亨
外科　部長　長谷川国男
整形外科　院長　松村亨
皮膚科　部長　豊川保雄
内科　副院長　長瀬克慶
胃腸科　部長　佐々木慧
呼吸器科　部長　金生富雄
小児科　部長　金子甚蔵
神経科　部長　渡部龍一
産婦人科　部長　細川
精神科　部長　渡部龍一
放射線科（コバルト室）　部長　佐々木慧
本院　平市南町二三　電（代）二一六一
舞子浜病院　平市藤間　電（高久）六二一
城南分院　平市小太郎町

名代　おでん　久松
平市新田町　電三七九一

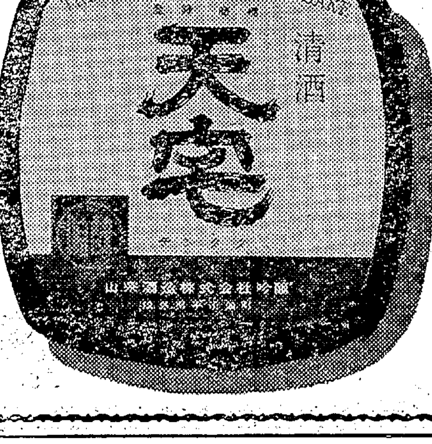

高度の技術が生んだ郷土の銘酒！
お歳暮にはやっぱり…
東北六県清酒鑑評会　優等賞連続受賞
天宅
平市　山宗酒造株式会社

流感、局地的に猛威か
二回にわたり予防接種

…部で開かれ、河内裁判長から懲役…

…調べによると十二月七日昼ごろ…いた。内郷市白水町浜井場一、保険外交員高木トク子さん方にしのび込みカメラ一台三万五千円相当を盗んだのをはじめ平、内郷両市内で共稼ぎの留守家庭を専門に現金十万円、指輪、時計など三十万円相当を盗み内郷市内の女に貢いで…

歳末助けあいに寄付

磐城市聖テモテ幼児園（園長松田美枝さん）では二日磐城市福祉事務所に歳末助け合い資金に二千七百円を寄付。これが同市の歳末助け合い運動の第一号。

配達員増員募集

▽平市内に住む中学生のアルバイトに最適▽ご希望の方は本人直接ご来社下さいくわしくご説明します

流感、局地的に猛威か
二回にわたり予防接種

冬の到来とともに全国でインフルエンザ（B型）が流行してきたこのB型はことしの春さきに九州で大流行したものと同型なところから、こんども局地的に流行することが予想される。

このため平市では一日から二十四日まで二万五千人を対象にして二回にわたり予防接種を行なっている。三日は平一小と平一中の体育館に幼児、一般、児童生徒約四千人がインフルエンザヴィルスワクチンの接種を受けた。

係ではこのワクチンはインフルエンザだけでなく普通のカゼにも効果があるのでぜひ接種を受け"うつさないよう、うつらないようにしよう"と呼びかけている。なお一回の料金は三十円。

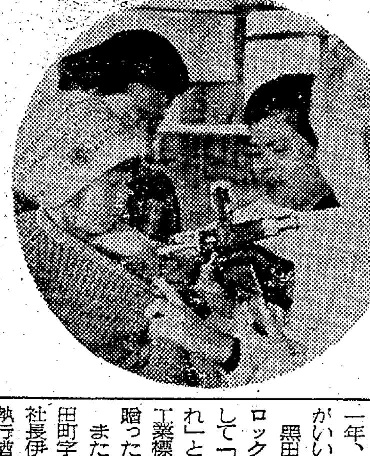

【超満員のインフルエンザ予防接種＝平一小にて】

過労運転で即死 電柱に衝突し

内郷 二日午後十一時四十分ごろ内郷市御厩町久世原一九五地内の国道で四倉町駒込字久原五四、馬上祐治さん（三）は軽四輪車を運転して常磐市から平市に向かう途中、道路右側の電柱にぶつかり胸や前額部を強く打って即死した。内郷署の調べによると馬上さんの過労運転。

ダンプが接触、生命危篤

三日午前九時三十五分ごろ常磐市水野谷字千代鶴一五三地内の県道で、磐城市泉字小山七一、運転者鈴木勝利さん（三）が大型ダンプカーを運転、自転車に乗っていた常磐市亀ノ尾一四〇、採炭夫升田彰さん（五〇）を追いこそうとして接触、升田さんは転倒して頭や体に重傷、同市栄田の小泉外科病院にかつぎ込まれたが生命危篤。常磐署の調べでは鈴木さんの追い越し不適当。

平、東京即時通話が一時不通

三日午前十時十分ごろ茨城県石岡の無人中継所電源が故障したため、平—東京間の即時通話電話回線（四十六回線）が十一時五十分まで一時間四十分不通となった。

贈賄の二人 執行猶予

平市草野泉崎字辻堂五六、福島セメント株式会社専務取締役黒田登（四〇）に係る贈賄事件の判決公判は三日午前十時から地裁平支部で開かれ、河内裁判長から懲役一年、執行猶予三年（求刑一年）がいい渡された。

黒田はさる二月ごろ申請中のブロック製品JISマーク許可に関して「好意ある取り扱いをしてくれ」と担当官の仙台通産局技術課工業標準係大村礼に現金十万円を贈ったもの。

また同事件の宮城県加美郡中新田町字町裏七五の一、伊藤建材店社長伊藤久四郎（四）にも懲役一年執行猶予三年（求刑一年）がいい渡された。

共稼ぎ留守宅専門に30万円
内郷で空巣男を逮捕

内郷署は二日午後、双葉郡富岡町本町字大原三九、無職猪狩芳男（三）を盗みの疑いで捕え調べていたが、三日正午までに平、内郷両市内で十三件の空巣を働いたことを自供した。

調べによると十一月七日昼ごろ内郷市白水町浜井場一、保険外交員高木トク子さん（四）方にしのび込みカメラ一台三万五千円相当を盗んだのをはじめ平、内郷両市内で共稼ぎの留守家庭を専門に現金十万円、指輪、時計など三十万円相当を盗み内郷市内の女に貢いでいた。

歳末助けあいに寄付

磐城市平テモテ幼児園（園長松田美枝さん）では二日磐城市福祉事務所に歳末助け合い資金に二千七百円を寄付。これが同市の歳末助け合い運動の第一号。

タクシー強盗の片割れ逮捕
八戸 偽造免許証で一年も

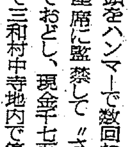

平署は昨年十月十五日夜、三和村で発生した三人組のタクシー強盗の片割れ、山形県生まれ、住居不定無職前科七犯堀野照男（三）を全国に指名手配していたが、二日八戸署に逮捕され三日朝、平署に身柄が送られてきた。

堀野は内郷市綴町生まれ、住居不定、無職前科十二犯村山三男（二）＝既逮捕＝と土工少年（一）＝既逮捕＝らと共謀、昨年十月十五日午後七時十分ごろ茨城県高萩市高萩駅前から同市高萩町高萩五の七、高萩タクシー運転手土田喜十郎さん（三）のタクシーに乗り込み、北茨城市中郷町下桜町地内で土田さんの頭をハンマーで数回なぐり、後部座席に監禁して"さしみ包丁"でおどし、現金千七百円を強奪して三和村中寺地内で停車したすきに土田さんが逃げ出したのでタクシー（三十万円相当）を盗んで平市八幡小路地内（磐高入り口）にタクシーを乗り捨て逃げていたもの。

堀野は運転手の経験があるところから犯行後知人を頼って八戸市に高飛び、他人の運転免許証を偽造してなに食わぬ顔をして運転手になっていたが八戸署の交通いっせい取り締まりで偽造の免許証が発見され、指紋照合で堀野とわかったもの。平署は三日午後から本格的な調べに入ったが、一味は高萩炭鉱の従業員に支払われる給料九百万円を銀行から輸送する途中に奪おうという大胆不適な計画もして失敗している。

徹底した防火体制
平市役所 巡回時計など備える

巡回時計に記録する平市役所職員

平市役所は十二月から巡回時計を設け、宿直員を二人に増員するなど徹底した火災、盗難防止体制を敷いた。とくに火災防止に重点を置き、学校、官庁の大火がいつも原因不明のまま終わっていることからも、市民の建て物を不審火で焼失させないと意気込んでいる。

庁内十カ所（部屋の中）にカギを固定した巡回場所を設け、巡回時計と探険灯をかざして巡回、巡回場所ごとにカギを差し込んで回すと巡回時計に巡回時刻が記録される仕掛け。

巡回時間は執務が終了一時間後の六時に課長が巡回将校並みに宿直員と巡回、午後十時前後、午前二時前後、午前六時ごろの三回を宿直員が巡回する。電源は職員退庁とともに切るので、まず漏電ということは絶対あり得ない、各課とも室長が退庁時に室内の火気を確認してからの巡回だから、天災でもない限り火災発生の心配はなさそう。

配達員増員募集

▽平市内に住む中学生のアルバイトに最適▽ご希望の方は本人直接ご来社下さい くわしくご説明します

いわき民報社

四倉でも全校に警備員配置

四倉町は一日から町立学校の火災防止のため警備員を配置した。四倉中、大野中、四倉小、大浦小、大野第一小、第二小の六校で、警備員はその地区から頼んだ。夜十時から朝六時まで校内を見回るもので「御苦労さま」と早くも地域の人から慰問されている。期間は三月末まで。手当ては一夜五百円。

勿来でも歳末助け合い運動

勿来福祉事務所では一日から歳末助け合い運動にのりだし、一般の協力を望んでいる。

内郷客車区で火災消火訓練

水鉄局平客貨車区内郷支区では二日終了する火災予防運動の最終を飾って同日午後零時四十五分から同支区に水鉄平駐在の吉田係長、山崎内郷消防署長、田村平客貨車区長など約五十人が参加して消防訓練を行なった。これは同支区が三月に用品庫、十一月には隣の内郷市役所火災と災害が続いていることから行なわれたもので、この日は同支区の検修線に滞留中の貨車が電気溶接の散火で発火、付近の建て物に類焼の危険を生じたという想定で内郷消防隊員、消防ポンプ車も参加するほどの盛況さ。

訓練は火災の発生を関係各所に速報する訓練、消火作業（とくにバケツ、消火器による初期の訓練）貨車の類焼を防止するための退避訓練、消防ポンプ車による消火など手ぎわよく、真剣に行なわれた。終わってから山崎消防署長から参加者に成績良好との講評があり、続いて最近の火災事例、火災予防の基礎知識について講話があった。

内郷客貨車区の消防訓練

4389 中島安男

成人向指定 鬼婆
稲妻走る芒ケ原 殺し 剝ぎ 喰らい 性の衝動に狂う二匹の牝！
監督・脚本■新藤兼人
前売り券発売中！
大人200円（当日窓口250円）
■12月9日から堂々公開■
同時上映 羅生門
暖房完備 東宝民劇 TEL・3322

新装開店
最新鋭機登場！
4日（金） 午後4時開店
5日（土） 午後3時 〃
6日（日） 正 午 〃
7日（月） 平常通り
全機開放！
横綱
平市3町目（三田小路） TEL・2736

旅館 ともみ
平市才槌小路（磐女坂登り口） 電六六六一

教職員組合指定

★東宝民劇（六・二五）ホラ吹き太閤記（八・二九）駅前天神
★平日活（六・二〇）殺られてたまるか（八・二〇）花と長脇差
★平日劇（六・二〇）幽霊島（八・〇二）コレヒドール戦記
★湯本座 アパッチの怒り 黒い牡牛 勇者テシアス（↓7日）
※【磐城市小名浜】★国際 世界詐欺物語 海底犯罪NO！
ミサイル空爆戦隊 ウエンチェスター銃73（↓7日）
※【四倉町】★四倉国際 勝利者 世界女族物語（↓3日）

NHK 1340

夕刊 いわき民報
発行所平市田町63 いわき民報社 社長 野沢武蔵 電話(代表)4161 振替口座(郡山)4028

定評ある呉服店 晴れ着のご用命をどうぞ 三井 平・三 電4824―5

げで全校三百二十学級千四百二十六人が一年ぶりで新年一月から新校舎に集まるわけで関係者の喜びはひとしお。
四倉町教育委員会の話＝完成予定より三カ月も早くできたので一月から児童を収容することにな

個性があって格調が高い…そのような紳士服を作るのが得意です テーラー 高島屋 平市公会堂前通り

夜道のひとり歩きはやめましょう 9日から

人権相談50％増える
人権週間 多い家庭のいざこざ

〝人権尊重みんなの幸福〟をスローガンに第十六回人権週間が四日からはじまるが、福島地方法務局平支局（佐藤毅支局長）は一日三和村役場、二日好間村集会所で〝歳末たすけあい無料人権相談所〟を開設した。各会場とも利用者が多く三十余人の相談に所員もうれしい悲鳴をあげた。

相談の内容は農村地帯と廃山に悩む炭鉱地帯だけに、封建的な嫁じゅうとの関係による家庭不和、夫婦間のいざこざによる家事事件と金銭問題、境界をめぐる土地問題など一般民事事件が主だった。

ことし一月から十一月末まで同支局で扱った件数は二百四十件で前年にくらべて六十件（五割）もふえ、このうち人権侵犯事件が十九件もあった。新産都市指定にともなう公害問題（騒音）も双葉郡内に一件発生したが、工場側の協力でまもなく解決した。人権侵犯事件のなかには家庭内のいざこざでしゅうとが嫁になぐるなどの乱暴をした。警察官が容疑者を婦人扱いにしたなどの問題もあった。

なお同相談所は三日双葉郡（公民館）四日内郷市（公会堂）五日平市（藤越デパート）七日常磐市（市役所）八日四倉町（役場）九日磐城市（小名浜公民館）十日広野町（役場）で開設されるが、同支局では身のまわりのこまりごと、もめごと、悩みごとがあったらぜひ相談にきてほしい―と呼びかけている。

婦人民生委研修会 浜通り婦人児童委員研修会は九日午後一時から平市公会堂日本間で開く。

保健福祉指導者研修会 第六回保健福祉地区組織活動指導者研修会は四日午前九時半から大東相互平支店で行なう。

ガラス窓に野鳥が衝突気絶
平三小児童が手当て快復

二日午後二時ごろ平三小体育館の窓ガラスに衝突、気絶した野鳥がある。同校は県愛鳥モデル校だけに愛鳥部が中心になって介抱したところ元気に快復したので、さっそく野鳥に関する辞典などで名前を調べたり、餌をやったりして研究している。

【まよいこんだ野鳥を研究する児童】

野鳥が完全に快復し飛べるようになったら山に帰してやりますと児童たちの愛鳥精神はりっぱ。

金土氏が幼児教育功労表彰

常磐市関船金土重武氏（金比羅神社宮司）はこのほど東京都明治神宮参集館で開かれた国学院大学幼児教育養成所（伊達巽所）創立十周年記念式典に招かれ、幼児教育功労者として表彰された。

同氏は国学院大幼児教育養成所に創立以来常磐地方から昨年までに幼稚園教諭希望生を八十七人もむけており、また来春卒業の高女二十二人が入学することになっている。その功労が認められたもので、この表彰式の受賞者五人は四人が学校関係であるが、外部民間ではただ一人である。なお同氏は国学院卒業後神官の職にあり、明徳館幼稚園を経営して幼児教育に力を尽くしている。

市民課窓口にレジスター

磐城市役所市民課窓口にレジスターが一日からとりつけられた。これは窓口で取り扱っている各種証明の手数料が、今まで納付書を発行し、市金庫に代金を納めてから書類を受けとっていたが、手数がかかるので市民の便をはかるため窓口で係員が料金を受けとり、レジスターに記録しておこうというもの。

市民課の一日平均の証明書の発行は約三百通で代金は三千五百円になっている。市が購入したこのレジスターは五十四万九千円で、十種類に分類して記録ができる。市役所窓口でレジスターを採用したのは五市では初めて。

【磐城市市民課で使用をはじめたレジスター】

平市自動車運転者会で会報

平市自動車運転者会（水庭寅夫会長）では一日、会報（三号）を発行、全会員に配った。会報はB5判二十八ページで改正道交法や交通事故を防ぐにはどうしたらよいか、防衛運転法などが集録されている。

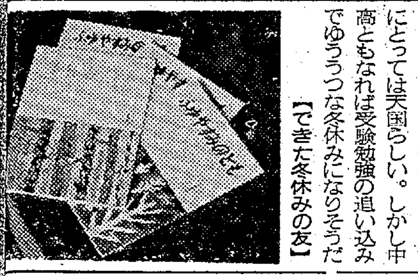

冬休みの友できる 小学生用

小・中・高校の冬休みは二十五日から七日までの二週間だが、児童たちの悩みのたね〝冬休みの友〟がことしもできてきた。各校とも宿題はこの〝冬休みの友〟だけとあってことしの冬休みは児童にとっては天国らしい。しかし中高ともなれば受験勉強の追い込みでゆううつな冬休みになりそうだ

【できた冬休みの友】

100貨店

平市自動車運転者会でこのほど三回目の会報を出した。内容が充実しており、運転する人にはぜひみせたい。「防衛運転法」という記事のなかに、多くのドライバーに共通する心理として、私だけは絶対事故をおこさない、という自信過剰は結構だが、最近の交通事故は約十台に一件、十七台に一負傷という割り合いで発生しているので、油断はできないと強調している。この私だけは、という気持ちは多かれ少なかれ、どなたも持ち合わせていると思うが、ではそういう自信にともなう心構えの点になると、どうかとなるとはなはだアイマイらしい。科学警察研究所の人が出版した「危険なドライバー」という本によると、運転に向けられる心の働きは、ほんの5％であとの95％はよそごとを考えているそうだ。つまり恋人との逢い引き、金策など、まるで運転とは関係のないことだという。暮れともなれば、一年の総決算期、なにやかやと頭がいっぱい。5％とか2％くらいに縮められているかもしれない。事故を起こせば起こしたで、「現代の赤紙」といわれる交通キップの召集令状がとんでくる。この本は、また良いことをいっている。

「日本では酔っぱらって人をひき殺しても、酔っていたので運転操作を誤った、として過失の点を重視、せいぜい罰金、禁固でも、こんどだけはカンベンしてやろうと執行猶予になってしまう。こんな生ぬるいことでなく、酔っぱらい運転で人を殺したら殺人罪を適用せよ」という識者のことばを引用して訴えていること。こういう正しい意見は大いに世論として高めていきたい。「ブレーキを踏む回数が少ないほど、いいドライバー」という。当たりまえのことだろうが、交通安全宣言都市にふさわしく運転者も勉強すべきであろう。（鵜人）

昭和三十九年芸術祭参加作品

うず潮 9日公開 平日活
総天然色
吉永小百合 浜田光夫 田代みどり 山内賢 藤村有弘 二谷英明
浅丘ルリ子100本記念 名作巨篇堂々上映！
同時上映 執炎（しゅうえん） 浅丘ルリ子 宇野重吉 芦川いづみ 信欣三
前売り券発売中 大人200円 学生150円 当250円 200円
前売り発売場
1町目 金沢屋菓子店
2町目 キクヤ楽器店
4町目 マルトモ書店
並木通り 平読書クラブ
長橋町 仙台屋関商店
堂ノ前 小林靴店
田町 コンパル

一、拝啓 お宅様に破損した所はございませんか
一、このたび修繕大工を始めました どしどしご利用下さい
一、お電話下されば早速参上いたします
一、電話番号は平局五三八二番
平市佃町一の二 川村製材所

■コタツで写真整理…いいと思います■
アルバム
特別価格販売中 12月31日まで
■いま売れッ子のアルバムを選んでみました■
カメラ カラー D・P・E
カンノカメラ店 平市公会堂ぎわ TEL・7557

御来客の御食事には…
寄せなべ（三人用）六〇〇円
水たき（三人用）五〇〇円
◉配達いたします
本場白河手打ちそば 若竹 平市十五町目 電七八一八

神経科・内科・精神科
入院随時
医療法人 済精会 長橋病院
鈴木将夫 末岡正平
内郷市御厩町前田 電三五二六（バス平＝自動車学校前下車）

公認 平宅地建物取引所 平市才槌小路踏切際色川材木店内 電二三六一

手芸のシーズンです
・材料を豊富に揃えました
・講習会を毎週土曜日午前10時～午後4時まで行なっております
手芸用品 日用雑貨 平野屋 平市一町目 電三三五七

清酒
喜びも悲しみも あなたの
清水屋合名会社醸 磐城 電②(代)3400

整形外科 外科 志賀
【入院随意】 院長 志賀柳一
平市鍛冶町二七（元平第二製パンあと）電七八四六

社員 若干名▽年令学歴不問▽諸保険制度あり▽給与委細面談 平市仲間町二七 斎藤建設工業株式会社 電五八六四

店舗 事務所向き住宅付き貸し家▽間口三間半、奥行八間一棟 平市才槌小路踏み切りぎわ 電二三六一 色川不動産

貸し家の事なら月見荘アパートへ▽種々様々八〇戸あり 片倉製糸北隣 電（平）八四八〇 月見荘アパート

タイヤセールスマン数名▽男子高卒以上、年令20才―25才、委細面談履歴書持参 平市三町目横山万蔵商店 電二〇〇六

アパート▽六畳、三畳、台所、便所付き▽閑静交通便よし 連絡先＝内郷市小島町花輪九（電八五六一）山一荘

店舗貸します▽間口三間、奥行き六間または間口一間半、奥行き六間▽委面細談 連絡先＝電（平）三九一九

求む 事務所用地（五〇坪以内）▽長橋町～鎌田町大通り（国道六号線）以南▽委細面談 姓名在社（15）

理容師募集 ▽勤務時間＝午前八時から午後五時まで▽通勤可、公休週一回▽月給一万以上▽男女を問いません ▽連絡先＝電話（平）七六六三