夕刊
いわき民報
発行所平市田町63
© いわき民報社
社長　野沢武蔵
電話(代表)4161
振替口座(郡山)4028

あなたの美しさのすべて
ユーセー化粧品
おしゃれの店
藤越化粧品店
平市銀座通り　電2907

八仙立体橋 来年八月に開通か

バイパスは年末に完成

常磐市八仙地内に建設中の常磐線を跨ぐ立体橋は来年八月までに完成できる見通しとなった。また八仙側(六号国道側)に建設中の取り付け道路も舗装を残すだけでほぼ完成したため、バイパス道路(延長四百六十七㍍)の部分(写真右端)は十六日から二十五日まで平から東京方面へ行く自動車の通行を開始して地盤を固め、その後アスファルト舗装を行ない、来年一月早々から全面的な交通を開始する計画。

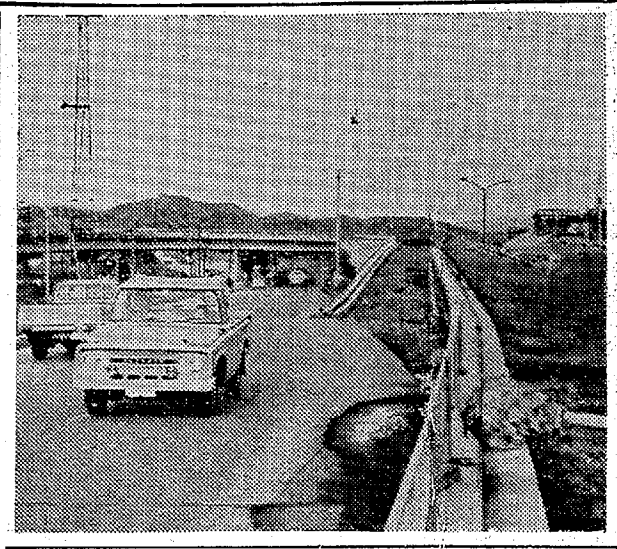

常磐市の立体橋建設は三十六年度から始められたが、土地買収の問題で一部から反対の声も出て工事もなかなか進捗せず、交渉も難行したことから、平土木事務所は八仙地内の国道側の工事に力を入れ、用地買収や家屋移転を終えて立体橋の取り付け道路の建設を急ぐとともに、常磐線の電化前に延長五十㍍の立体橋をかけ、ゼロ番地地内の用地交渉を進め、結局一部の設計を変更した。同橋建設の総事業費は三億二千四百万円だがこのうち三十九年度までに投入された額は全体の八十四%の二億七千四百万円。八仙地内の取り付け道路は来年早々から全面交通ができることになったため、まだ着手していない三函地内の立体橋(延長六十㍍)とその取り付け道路(延長百㍍)をなるべく早く完成させるため、来年度分予算の一部を今年度に繰り入れるよう要望中だが、見通しは明るいという。

八仙側の取り付け道路は延長四百六十七㍍にわたり、現在の国道(写真左端の車の通っているところ)は同区間だけは東京方面から来る車の一方通行となり、中央部が立体橋を利用する車道、その外側(写真右側)は平から東京方面へ抜けるバイパス道路で、現在街路灯の取り付け工事を進めている。このバイパス道路はまだ路盤が固まっていないので、十六日から二十五日までの十日間自動車を通行させて引き締めたのち、一たん通行を禁止してアスファルト舗装工事を急ぎ、来年早々から全面使用(立体橋を除く)を開始する予定。

一方三函地内には踏間十五㍍の橋桁四連をかけ、延長百㍍の取り付け道路を新設する計画だが、今年度は一部の橋台、橋脚を建設する計画で、同立体橋は全市十三㍍あり、このうち両側に中二㍍の歩道と中央部に巾九㍍の車道が設けられる。架設を終えた踏線橋の部分は既に完成しており、三函地内の完成が待たれている。

県防災訓練計画打ち合わせ　県総合防災訓練は二十六日平市街地を中心に行なわれるが、この最終計画打ち合わせ会が十六日午後一時から平市消防署会議室で行なわれる。

課長会が市役所復興費に10万円　内郷市役所課長会(永山実会長)では会員二十人が一人五千円ずつを出し合い十三日、沼田市長に市庁舎の復興に役立てほしいと、十万円を寄付した。

小川で視聴覚障害巡回相談　小川町は十八日午前十時半から午後四時まで上平公民館で視聴覚障害巡回相談を行なう。

固定資産税の減免を請願　磐城

カツオ、マグロ船主協会

県かつお、まぐろ船主協会(会長佐藤鶴松氏)ではかつお、まぐろ漁船に対する固定資産税を減免して欲しいと、このほど市役所で市議会に請願書を出した。

請願書によれば県かつお、まぐろ漁業界は◎昭和三十八年漁業法改正にともなう政府の大型化指導により設備資金は借入金に依存したため金利が増大した◎釣獲率の低下により航海が長期化し、漁況不振は深刻になった◎漁業権が暴騰し投資額がふえた◎協会所属船は三崎(神奈川)、焼津(静岡)東京、気仙沼(宮城)を根拠地に利用しているが、先にこれら関係港から固定資産税を納付するよう申し入れがあった際に〝地元優先〟の立ち場から断わり、磐城市に納入してきた◎漁船乗り組み員の固定給制やシャチによるまぐろの被害など経営の難しい条件が重なっており、このままでは倒産船主の続出も予想される。このためまぐろ漁業が将来正常な経営状態に復帰するまでの間、市は固定資産税の減免をするよう請願するというもの。

同協会の所属船は五十九隻(一万一千七百六十九㌧)で、三十八年度の固定資産評価額は二十六億二千九百四十七万三千八百五十七円、税額は一千九百二十五万八千百九十七円となっている。

磐城市役所の話＝今まで固定資産税の減免は前例はないが、請願書の内容は目下検討中なので今のところなんともいえない。

調停協会総会　地裁平支部関係の調停協会の三十九年度総会はこのほど四倉町柏屋旅館で開き、役員改選で会長に諮問久太郎、副会長酒井ツネ、山崎忠兵衛の三氏が選ばれた。

豚コレラ予防接種　平市の豚コレラ予防接種は十九日から三十日までの間、飯野、神谷、旧市内、平窪、赤井地区で行なう。

農業構造改善事業の説明会　十八日午後一時から平市農協で来年から実施する平市農業構造改善事業の説明会を開く。

元生保者が厚生記念に寄付　内郷市冨町平太郎、無職湯沢秀さん(ま)は十四日午前、内郷市福祉事務所を訪れ、三千円と衣類二十点を〝困っている人にあげてください〟と寄付、係員を感激させた。

湯沢さんは六年前まで生活保護を受けていたが、こんど長男が東京に就職したので転出することになり〝世話になったお礼に〟と贈ったもの。

寄付　内郷市高坂町大平、草野英二さんは亡父栄一さんの供養に十四日、二千円を内郷市社会福祉協議会に寄付した。

平車掌区に局長賞　国鉄平車掌区は十三日、営業成績優秀駅区として四回目の局長表彰を受けた。

●明後16日(月)は電休のため休商させていただきます
●えびす講開催中＝3階
楽しいお買い物の散歩道
大黒屋
平市　電話二一九一～六

五大字、神谷間に道路

〝交通へき地〟解消の計画

平市内〝交通のへき地〟五大字(蔣ノ内、鯨岡、中塩、大室、四ツ波)を開発する計画が都市計画課で立案され、十一日地主会を開くなど、平橋の永久橋新設と上神谷に通ずる道路新設について説明を行ない協力を求めた。橋と道路だけでも一億二千万円からの大事業だが、草野―平窪(谷方面とは遠かに旧市内から鉄北平窪を通じて往復する三倍の遠回りを余儀なくされており、そ来、果樹などの特殊生産地帯にもかかわらず産業道路がないまま伸び悩み、地理的にも〝離れ島〟的悪条件に閉ざされている。

このため地区民は数年前から平橋の永久橋架け替え工事の促進を再三市当局に陳情して来た。一方市当局では平橋の永久橋新設には一億円の巨費を必要とするため、永久橋づくりの効率的計画を進めていたが、平橋建設地点から蔣ノ内―鯨岡―大室を経て上神谷に通ずる延長千四百五十㍍、幅員十二㍍の産業道路新設を計画することともに、五大字と平窪を通ずる産業道路の新設を立案、第一次計画として蔣ノ内―大室洞口間八百五十㍍の道路建設用地一万三千平方㍍の道路買収交渉にとりかかるべく二十人の地主を集めて説明会を行なった。

地元民の中には橋をかけてから堤防上を利用して交通を保持しているはわずかに下平窪地内から夏井川

引き続き平橋も新設

平市手掛と蔣ノ内を結ぶ平橋は二トン制限の老朽橋で、大型車両の通行を絶たれ、五大字の入り込みいる始末。加えて隣接する草野神

新聞で世界は一つ明るい暮らし
第17回新聞週間標語

あす発行 16日は休刊

昇圧工事のため已むなく

明後十六日は東北電力会社が行なう昇圧工事のため停電になりますので新聞印刷ができません。そこで十五日(日曜)とふりかえて日曜日は休まず発行し、そのかわり十六日の月曜日は休刊させていただきます。まことに勝手ながらご了承願います。

読者各位
いわき民報社

児童生徒写生会作品展　常磐

常磐市は十四日から二十三日まで湯本公民館で児童生徒の写生会作品展を行なっている。〝のびゆく常磐市〟をテーマとし、岩ノ岡団地、湯の岳などを写生したもの

寸言

▼常磐の立体橋も近々開通、踏み切りで待たされるイライラ解消。

▼集団でダンプを利用して婦女に乱暴、乗る方にもスキがあるが、人を騙す悪漢にきびしい罰を。

天気予報

(小名浜測候所発表)

【今晩・あす】西よりの風、晴れ時々曇り。

【海上】今晩、あすとも風波がある。

旅は安心して
泊まれる宿
(旅館賠償責任保険加入)
日本交通公社協定旅館
日本観光旅館連盟会員
旅館 甲陽館
平市駅前　電(代)3181

3周年記念のため連日大好評にお応えして…
感謝ご奉仕大特売会
中古自動車大巾値下げ!!　15日―25日
◎工具一式無料
◎アフター保証サービス付き
◎長期月賦取り扱い
ニッサンジュニア……61年・62年
マツダロンパー……61年・62年
パブリカバン……61年～62年
パブリカ乗用車デラ……62年
ニッサンキャブオール……61年
日野コンテッサ……61年
日野ブリスカ……62年
ダイハツハイライン……62年
スズライト……61年
プブリンスマイラー……61年
プブリンスクリッパー……62年
マツダB1500……62年
☆売り出し期間中の一例
【完全整備】
セドリックバン……62年
クラウンデラックス……62年
コロナ乗用車……63年
プリンスバン……63年
プリンスグロリア……63年
コロナライン……61年～63年
ダットサンバン……60年～63年
マツダB360バン……62年・63年
三菱360バン……62年
スタート……61年・62年
マスターライン……60年～62年
トヨエース……61年・62年
▶東京直売・掘り出し車このほか100台陳列◀
東北に誇る自動車のデパート!
平中古車センター
株式会社
平市塩宮前三(四倉街道)
TEL 3676 7746

日活 沢村貞子 谷口香 北村和夫 小池朝雄 榎葉英治
原作・中平康 脚本・十八才未満は御覧になれません
日活 映画 全体の 民
募集… 女
▽中卒以上▽年令
▽健康で明朗な人
▽ご希望の方は
明14日
14日(土)
オールナイ

新産計画 認定は来月末

バイパス新設に78億円

常磐・郡山地区新産業都市建設のマスタープランは十一月末に一応作製を終え、その後県新産業都市建設促進協議会で審議され、政府の認可を受けることになるのでマスタープランの認定は早くて十二月末ごろになる見込みといわれる。現在決されている青写真のなかで、特に注目されているのが、一級国道六号線のバイパス道路の建設。この問題は建設省でもその必要性を認めているので、新産計画の事業が始まると、真っ先に建設に取りかかるものと見られているが現在の計画だと七十八億円を投入して、延長二十六キを五十年までに新設、改良、舗装を終える計画。また同バイパス道路が通る常磐市上矢田地内から西側に分岐して、平市内を通らずに好間村下好間地内で現在の一級国道四十九号線（浜平線）と結ぶバイパス道路の建設も計画されている。

現在の一級国道六号線は中員七・五―十一メの道路で、特に常磐五市が連なっている地内では交通量が多く、ひどいところでは一日の交通量が一万台を越すところもあるほど。このため新産計画のなかには早くから取り上げられ、路線の位置について検討を加えているが、最終的決定は実地測量を終えてからのことになる。しかし現在計画されている路線位置は勿来市中田地内から一級国道六号線と分かれて海岸線に沿って北上、磐城市で工場団地の間を通って常磐市上矢田を経、平市下神谷地内で一級国道と結ぶ計画。同バイパス道路は中員十四・四―二十二メというりっぱな道路が完成するわけで、勿来市や磐城市からの長距離輸送の重要路線となる。

一方四十九号線を利用して郡山と結ぶ路線は県道平―磐城線を通って一たん平市に入り、六号線を利用して内郷市御合境地内から四十九号線に入るしかないため、新産計画のなかでは、バイパス道路が通る常磐市上矢田地内から分岐内郷市を経て好間村大館地内を貫き、下好間地内で現在の四十九号線と結ぶバイパス道路が計画されており、着工は五十年以降になるものと見られている。

常磐炭鉱で救急車を購入　常磐市、常磐炭鉱は事故に備えて救急車（トヨペット・ライトバン改造）を購入した内部はベッド式で患者一人をタンカごと運ぶことができる。落盤などによる負傷が多いためベッドはスプリングで振動をすくなくしてある。

これまであった救急車は古くなり、同炭鉱労組が新購入を申し入れていたもので値段は八十八万円車体は白色、サイレンと赤ランプがついている。早くも熱中症患者の早期手当てに活躍している。

小泉さんがアルゼンチンへ

移住青年で推せん

海外移住事業団県事務所はアルゼンチンに行き、その受入態勢の単独青年移住として平市四ツ波字石森一〇七の小泉一夫君を推せんすることに決めた。

移住先はアルゼンチンのブエノスアイレス市近郊付近で、海外移住事業団現地支部のあっせんで雇用契約に入る。

内郷で秋ビナ分譲　内郷市御厩町、市営育すう場では十八日、秋ビナの一般分譲を行なう。品種は白色レグホン、ゴールデンネックで四十日間育すうしたもの。とくにゴールデンネックは粗食に耐える特徴があり、一羽二百四十円。第一回の分譲は三百羽で希望者は市商工農林課に申し出るようのぞんでいる。

あす常磐RCの認承伝達式

常磐ロータリークラブ（松本久吉会長）の国際ロータリークラブ加盟認承状伝達式は十五日正午から湯本高校講堂で行なわれる。磯野市長をはじめロータリークラブ員約三百人が列席する。認承状は三百五十二地区ガバナー斎藤賢治氏（青森）から松本会長に伝達される。来賓の祝辞などあって一時半に式を終わってアトラクションにうつり、湯本温泉美妓のじゃんからばやしや、民謡踊りが披露され、三時半から祝賀パーティーが催される。

バプテスト教会で相談所に寄贈　バプテスト教会では、このほど平店舗相談所にリンゴ、ミカン、白菜など三十㌔を寄付した。

食品衛生功労者きまる

県食品協会の第八回食品衛生功労者、優良施設表彰式は十四日、郡山市郡山商工会館で開かれる。石城地区の受賞者次のとおり。

【食品衛生功労者】▽県食品協会長賞＝喫茶店栄原梅雄（勿来市）

◇食品衛生優良施設▽食品協会長賞＝新つた（若松ゆき・常磐市）不二屋（加藤武久・平市）広越肉店（篠原隆次・同）魚一（山岸佐吉平・同）山田屋別館（下山田俊雄・勿来市）マルト（安島裕司・同）魚重商店（奥村重夫・磐城）磐城屋飯店（円里子・同）【優良支部】勿来支部

市況

魚類

（十三日午後―十四日正午）十四日の小名浜港は、サンマの水揚げが少なく、水タコが好漁。

【小名浜港】▽サンマ船一隻（底引船二十三隻、小型船六十隻）▼サンマ　五キ　六三―五〇▼一〇―七五（小）六五―四〇▼アンコウ　二キ　七〇―四〇▼メヒカリ　二キ　五百　七〇―一五▼ドンコ　千百五十キ　一二〇―二〇▼ナメタ　千キ　二五〇―八〇▼マイカ　千キ　二五〇―一八〇▼ヤリイカ　千キ　一八〇―八〇▼ヤナギ　五百キ　六〇〇―二〇〇▼ノドグロ　三百二十キ　五〇〇▼ニクモチ　三百二十キ　二四〇―一〇〇▼サメサカレイ　二百五

野菜

▼ホウレン草　一三―五（東）▼菜類　六一―二（〃）▼白菜　二八―一五（〃）▼ニンジン　一〇〇―五〇（〃）▼ゴボウ　六五―二〇（〃）▼大根　一八―一五（〃）▼ネギ　二八―一二（〃）▼タマネギ　二四―一三（〃）▼キュウリ二〇〇―一六〇（〃）▼タマナ　七五―五〇（〃）▼サツマイモ　二〇―一〇（〃）▼ナガイモ　六五―二七（〃）▼バレイショ　一七―一〇（〃）▼ササゲ　二〇―六〇（〃）▼モヤシ　二七（〃）▼シイタケ四七〇―三八〇（〃）▼春菊　七―四（東）▼カリフラワー　三五―五（コ）▼玉子　一一八（〃）

果物

▼リンゴ　五〇―二七（〃）▼ミカン　一〇〇―六五（〃）▼バナナ　一八〇―一二〇（〃）▼甘ガキ　六〇―二五（〃）▼しぶガキ　一八―一二（〃）

随筆 くらし

新聞配達少年

馬目智夫

朝夕、インクの香おりの真新しい新聞を手にするたびにテレビやラジオがいかに発達しようが、やはり新聞の存在は私達の日常生活から切り離すことができないものであるとつくづく思う。

◇

十一月ともなれば、朝夕の寒さも格別で、まして今年は例年よりも寒波が早く訪れたようである。そんな寒さの中を、八つ子ひとり通らない朝の街かどを、また、驟雪や雑踏にくれる夕べの軒下を、丹念に新聞を配達している少年達の後ろ姿をみるたびに、思わず「ご苦労様」と声をかけたくなるのは私だけではないだろう。

私達の幼いころには「納豆売り」とか「新聞配達」をするのは貧しい少年たちに限られたような印象が深かったが今の少年達は新聞のもつ社会的使命（それは昔も、今も変わりないことであるのだが）をよく認識しているため、誇りをもって明るく、足どりも軽く働いている。本当にりっぱな心がけである。

十日から始まった第十七回「新聞週間」にはいろいろの意義があり、また各種の行事も開催されているが、もくもくとして、この寒さにも活躍する縁の下の力もち的な社会奉仕者「少年新聞配達員」に感謝の拍手をみんなで送ろうではないか。

◇

幼い頃から、勤労に対する意欲をもち、これからの時代を背負って立つこれら少年達の将来を、心温く見守ってやりたいと思う。

（平市議）

商工らん

すみや旅館で＝平市紺屋町すみや旅館では16、17、18日臨休＝平市紺屋町すみや旅館では十六、十七、十八の三日間臨休。

カイカで＝平市新田町レスト16日営業＝ランカイカと純喫茶開花では休電日の十六日はキャンドルサービスで営業。十七日は定休。

日英石油小名＝磐城市岡小名浜給油所開業＝小館前に日英石油小名浜給油所が十七日開業。小名浜営業所も同所へ移転。

日ふりの
お徳用
ふりかけ

ふりちゃん印

のり・たまご

55グラム 50円
35グラム 35円

特約店　大戸屋商店　平市四町目　電2215

姉妹品　鰹節ふりかけ　かっぽれ

製造元　日本ふりかけ食品株式会社

ツルさんカメさん七五三？

藤越　平市

（七・五・三大特売……十五日まで）
みかん　一袋　一〇〇円
たらこ　一舟　一〇〇円
森永ドライミルク　八百㌘　四〇〇円
タイマーのテラックスこたつ板　一、一〇〇円（三店とも）
婦人ジャージスラックス　五九五円
ヒツジ毛布　六九五円
（平本店表料品売り場）

内科 小児科 高久医院

平市紺屋町　東宝民劇前　電二五一三

寒さに対抗するために…カゼをひかないように…デートにおくれないために…レストランパールのお食事をどうぞ！みたこうじダイヤル三三八八

神経科 内科 精神科

医療法人 済精会 長橋病院

鈴木将夫
末岡正平

内郷市御厩町前田電三五二六（バス平＝自動車学校前下車）

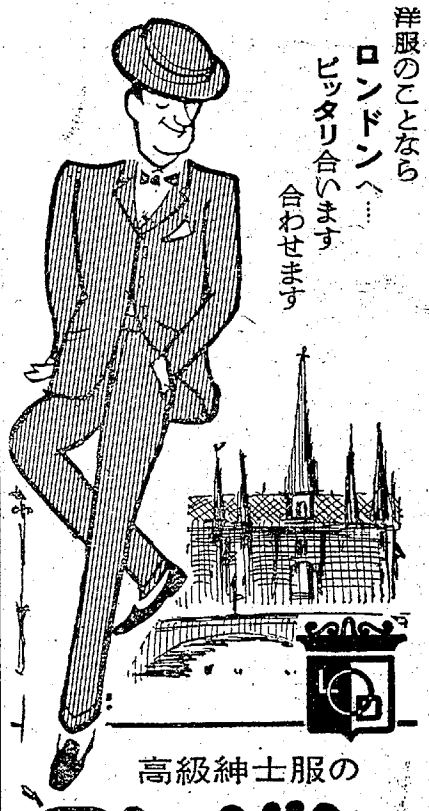

高級紳士服の
ロンドン
平市銀座通り　TEL・6843

御婚礼 七五三 写真撮影はカラーで…

カラー用照明設備新設

飯田スタジオ

平市紺屋町バス停前　電3365

カメラ　DPE　カラープリント　飯田カメラ店

ベアリング
ピローブロック
オイルシール

NSK＝日本精工株式会社代理店
FYH＝日本ピローブロック代理店
NOK＝日本オイルシール工業代理店

スサト機工株式会社

本社　平市五町目TEL・（代）8231
出張所　磐城市林の上　TEL・4218・4219

（十三日午後―十四日正午）
十四日の小名浜港は、サンマの水揚げが少なく、水タコが好漁。
【小名浜港】・サンマ船一隻　底引船二十三隻　小型船六十隻
▼サンマ　五キロ　六三―五一
○▼ナメタ　千キロ　二五〇―八〇
▼マイカ　千キロ　二五〇―一八〇
▼ヤリイカ　千キロ　一八〇―八〇
▼ヤナギ　五百キロ　六〇〇―二〇
○▼ノドグロ　三百二十キロ　五〇〇
▼ニクモチ　三百二十キロ　二四〇
―一〇〇▼サメサカレイ　二百五

【江名、中之作港】　公休日
▼ホウレン草　一三―五（束）
▼菜類　六―二（〃）
▼白菜　二八―一五（キロ）

▼クマネギ　二四―一三（〃）
▼キュウリ二〇〇―一六〇（〃）
▼タマナ　七五―五〇（〃）
▼サツマイモ　二〇―一〇（〃）
▼ナガイモ　六五―二七（〃）
▼バレイショ　一七―一〇（〃）
▼ササゲ　二二〇―六〇（〃）

果物
▼リンゴ　五〇―二七（キロ）
▼ミカン　一〇〇―六五（〃）
▼バナナ　一八〇―一二〇（〃）
▼甘ガキ　六〇―二五（〃）
▼しぶガキ　一八―一二（〃）

朝起きると今日もシケだ　打ちよせる波に船は揺れ　豪雨のような波しぶきを受けて生徒たちの実習は続けられる（豪州東沖合いで）

マグロ漁で日豪共同調査

福島丸　成果をみやげに82日ぶりに帰る

○…小名浜水産高校練習船福島丸（三一四トン）＝船長村上忠さんら二十四人乗り組み、指導教官機上正信氏ほか生徒二十七人同乗＝は去る八月十二日神奈川県三崎を出港、豪州近海のマグロ漁に従事し十一月二日八十二日ぶりに三崎港に帰った。今度の航海は特に豪州国立科学産業研究所からの依頼で豪州側の科学者レックス・クーパーさん（四〇）を乗せ練習船による日豪共同調査を日本で初めて行なったことが注目された。

○…このため同船はゲスト入れなどの事情もあってシドニーに三回も入港し生徒たちも日豪親善に大いにつとめる機会があった。豪州側の調査はマグロが生まれて太平洋と印度洋に分かれて回遊する現状をつきとめマグロの種族の解明にあたるため血清をとったり、餌を調べるなど基本的な調査に重点が置かれた。このため同乗したクーパーさんは日本人と同じ船内生活を続け日本食でがんばった。豪州側も福島丸によって成果があがったため、次回の航海でもダーウィンから科学者一人をまた乗せて欲しいと懇請してきた。

○…南半球に進出した福島丸もシケ続きで航海が予想以上に長びいたため食糧が不足しシドニーで外米九俵を買い入れ帰途についたころは外米にインスタントラーメンのオカズという日が続き苦労も多かった。しかし国際調査で大いに勉強になったと生徒たちは喜んでいる。

【写真撮影　磯上正信氏】

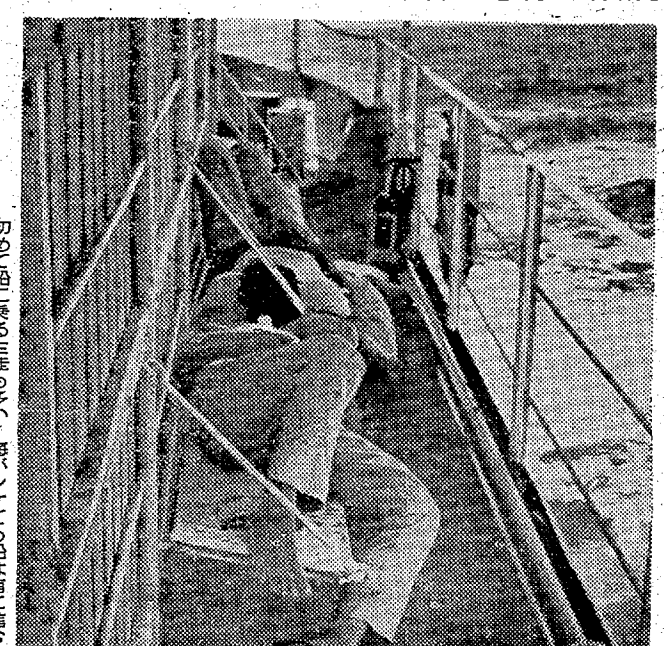
初めて船に乗る生徒も多い　海がシケても船は南に進む　船酔いの生徒たちは甲板に寝込んで動かない　海の男のきびしい試練のひとときでもある

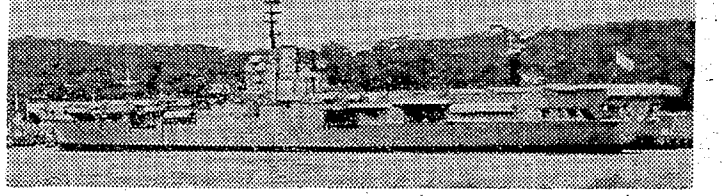
シドニーの近海で豪州連合艦隊に会った　いかにも海外に来た感じだった

豪州側の科学者クーパーさんも船内では日本食でがんばった

は全部二階バス

シドニーを表徴する大橋　みごとなハーバーブリッジを背景に（船上の磯上指導教官）

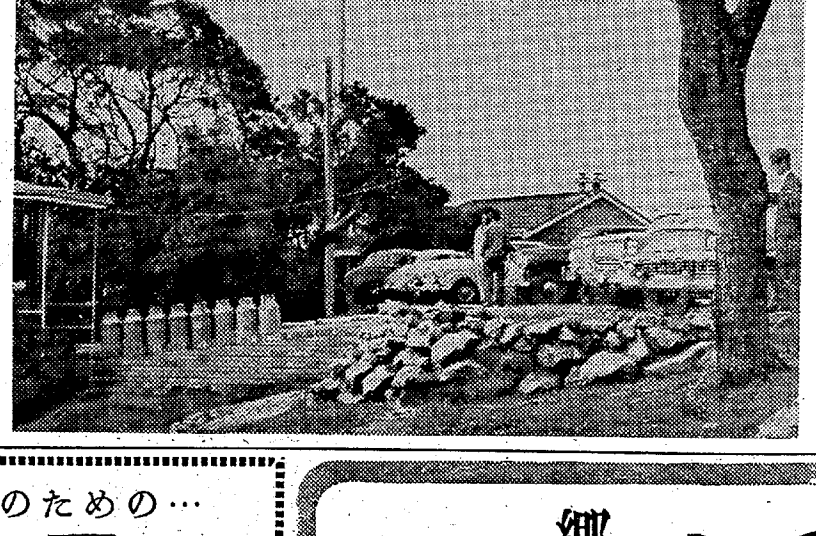
こゝが豪州国立科学産業研究所で設備と規模は充実し日本の国立水産研究所の比ではなかった　広い庭が印象的だった

わたしが選んだ
郷土の銘酒

平市　丸玉合名会社

およろこびの日のための…
婚礼家具各種
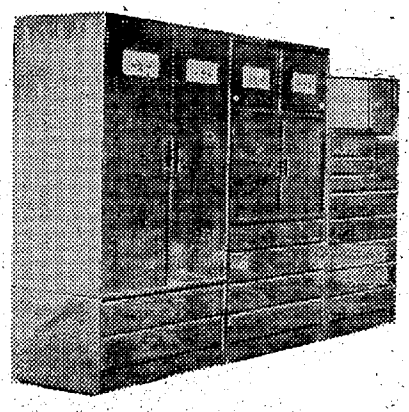
豊富に陳列してございますぜひご一覧くださいませ
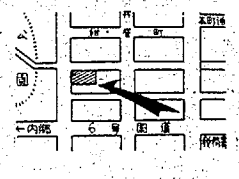
自家製造直売の店　家具の
スズキ
平市松ケ岡公園入口　電3741　みなよい

酒は
郷土の銘酒
鶴仙
醸造元
松吉屋酒造店
平市中平窪　電2210

就職希望者の心構え

平職安職業課長　須田重善氏

【雇用の見とおし】日本の経済成長はめざましいものがあり、これに伴って、労働力をたくさん必要としているため、最近は人手不足をきたしている。特に中学校卒業者を対象とした求人が多く、平職安管内で約千三百人、県外からは約四千人の求人申し込みがあるので就職天国といえる。

【地元就職第一】私達の住んでいる常磐地区が新産業都市に指定され、今後大きく飛躍しようとしている。そのためには、優秀な若い労働者がより必要になってくるので、今までのように県外に就職する割り合いが多いようでは郷土の発展が望まれない。「私達の郷土は、私達で築きあげるのだという覚悟をもって、地元の産業にたくさん就職していただきたい」地元の各企業は労働条件の向上につとめ、給与も最低九千五百円、勤務時間も八時間労働を原則とし、その他休日、休暇、社会保険の加入などと大巾な改善を図っている生活面からみても、父母のもとから毎日通勤することができ、安心して働けるし、物価の面から見ても都会との格差が多分にあるので実質賃金においては変わらないことを強調している。

【職業訓練】技能を身につけてから就職したい人たちのために、管内には自動車整備、無線通信員の訓練をする石城職業訓練所があるが、このほかにも県内には八カ所の訓練所がある。

【平、地区共同職業訓練センター】働きながら専門的な勉強をするのに、平市谷川瀬に施設ができ今春発足した。訓練職種は配管、板金、大工、左官、鉄工、家具木工、塗装の七職種で、この職種に就職した人達は、入所して普通、専門学科、実技の勉強を三年間受けることができる。経費はもちろん事業主が負担してくれるが、これによって、りっぱな技能士となることができる仕組み。

【縁故就職に注意】縁故就職の弊害は、従来から問題になっている問題だが、ことしから本人と募集主の関係が六親等以内の親族、または三親等以内の姻族にあるものだけが認められることになった

【不法募集は禁止】求人募集方法については、事業主が直接学校を訪問したり、家庭を訪問して募集することができなくなった。このことは職業紹介を混乱させるばかりでなく、学校での勉強にも支障を来たし、それに就職希望者が適性な職業を選択するのに誤る原因ともなる。今春の縁故就職者のなかに、こんな例があったというある美容店に縁故でつとめたが、給料は一さい支給されないばかりでなく、朝の暗いうちから起きて食事を作り、美容学校から帰ると夕食を作り、夜寝るのは十一時すぎ。学校の授業料と通勤費は一さい本人負担で、しかも五年間の契約といった、余り考えられない条件で働いているのには驚いてしまったという。良く考えなければならない問題である。正しいルートで就職することが肝要といえるわけで、社会人となるための第一歩を踏み誤らないよう特に注意を促したい。

（おわり）

学校安全大会

勿来市で開く

交通安全都市を宣言した勿来市は、子供と交通事故から守ろうと市、交通対策委員会の主催、市教育研究協議会、連合PTA、安全協会勿来支部、勿来警察署など後援で、十三日午後から市役所大会議室で学校安全研究大会を開いた。

参加者は市内十六小中高校生代表二十六人とPTA、教諭、交通機関、団体代表など合わせて約八十人。席上菊田小、勿来一小、郷小、川部中、植田中、磐崎高の六校が「わたくしたちの学校の交通安全のため組織活動」について実績発表を行なった。

続いて三会場に分かれ「交通安全を守るためには組織活動をどのようにしたらよいか」「校外生活の安全を期するために児童、生徒のPTAなどのようにしたらよいか」をテーマに分科会を開き、さらに「交通事故から児童、生徒を守る方法」についてパネル・ディスカッションを開いた。

三和方部の収納終わる

専売公社平出張所管内の葉たばこ収納は六日から三和村中三坂で浜通りのトップを切って行なわれ十二日で同村の収納を終わった。同所で扱った収納数量は三万七千六百キで、キロ当たり三百三十円昨年にくらべてキロ当たり三十八円の増だった。作柄は植えつけ期にかんばつがあっておくれたが、その後天候にめぐまれてもちかえした。しかし八月末からの長雨で量、品質とも低下して予想を五%下回った。

ことしの管内の収納見込み数量は六十万キで総額二億円が耕作者のフトコロに転がり込む勘定。

あすの運勢

小川石洲

十一月十五日（日・先負）

【1月生】逃げた鳥はあとを追うな、より以上のものを求めよ

【2月生】見解に相違あるも、一応相手の意見きく寛大さが大切なり

【3月生】慎重もよいがほどほどに、考えすぎて自分で苦労つくるな

【4月生】いっさいをさらけ出して話し合う心が特に大切な日ならん

【5月生】相手はこちらの出方を待つ、もっと積極的に出て発展あり

【6月生】気分は重いがなにかと案外調子よく運びやすき日なり

【7月生】先方の好意は有難くうけ入れ幸福のキッカケをつくれ

【8月生】自信とガンバリが大切なとき、あせってつまずかぬ用心

【9月生】大きなことはむずかしいが普通のことはだいたい順調

【10月生】人の中傷など気にせず自分の信ずることは堂々やれ

【11月生】想像のかげにおびえるな、心配せず信念で吹きとばせ

【12月生】希望はだいたいかなう積極的に行動せよ思いのほか良

民報映画案内

（→17日）

※【平市】

★ひかり座（六・四〇）無敵の七人（八・三〇）続世界残酷物語（→23日）

★聚楽館（六・二〇）ハートでキッス（八・〇五）人間のきずな（→15日）

★世界館（六・三〇）にっぽんばらだいす（八・一一）コレラの城

★東宝民劇（六・〇〇）女体（八・〇〇）甘い汗

★平日活（六・三〇）肉体の罠（八・〇三）女の渦と流れ（→20日）

抱擁（八・二三）昨日・今日・明日（→23日）

★名画座（六・五二）ちゃらんぽらん物語（八・三〇）駆逐艦雪風（→15日）

★東映三夜（七・二六）散歩する霊柩車（八・五二）くの一忍法（→22日）

※【内郷市】

★銀映劇　のぞかれた美女　砂の上の植物群　痴情

※【常磐市湯本】

★常磐座　水戸黄門　逆一文字斬り　片目の忍者（→15日）

★常磐日劇　メス犬の賭け　ミリオンヌード　女狼

★湯本座　前進か死か　ドノバン　早射ちロジャース（→16日）

★三函座　眠狂四郎円月斬り　無

※【磐城市小名浜】

★国際　甘い汗　偶の花道

★日活　東京五輪音頭　男の影あり青春の胸の血は

★金星座　間諜　山火事に挑む列車大襲撃（→14日）

★銀星座　恋のKOパンチ　殺人者たち　遠いラッパ（→16日）

※【勿来市植田】

★うえた館　眠狂四郎円月斬り　海賊船　犯罪教室

★中央館　いも侍弥右衛門　泥止場の賭博師　宇宙大怪獣

★菊多館　渇き　黄金の大西部　裸の銃（→16日）

★植田ロマンス　ビザンチン大襲撃　ガンファイター　一人ぼっちのギャング（→19日）

※【四倉町】

★四倉国際　越後つついし親不知

美智子妃からはトロフィー
渡部、猪狩選手がいません

NHK第一　1340KC

6・05 おやおやなあに　胃袋
15 明るい歌声
30 モグ・チビこんにちは
7・20 ニュース解説
30 民謡をたずねて「温泉地の民謡めぐり」
8・01 放送演芸会①落語「ぼつだら」②漫才「迷作劇場」③浪曲
9・10 時の動き
30 夜のステレオ　昭和39年度芸術祭参加作品　合唱組曲　若人のうた
10・10 スポーツニュース
15 風流歌草紙「初霜」
40 新聞をよんで
11・05 きょうの問題
30 趣味の手帳　池田潔

NHK第二　1540KC

6・00 青年に語る　杉村春子
25 定時制高校「浮雲」
40 ホームルームの話題
7・00 ラジオ農業学校「飼料給与の年間均衡をはかるには」大沼保
15 英語会話　松本亨
30 婦人学級　和田実枝子
8・00 通信高校講座①数学②古典③生物
9・00 ラジオ小劇場「まぼろしの林」中村恵子
30 夜のステレオ
10・15 教養特集「日本演劇の歩み」大正の新劇

名演じゃんがら

ラジオ福島　1060KC

6・00 想い出のメロディー
15 放送劇「歴史のおとし子」山本安英ほか
30 音楽の小箱
7・00 土曜電話リクエスト　受付電話福島③3331（代表）　受付時間午後6時から8時
8・30 名曲サロン　解説芥川也寸志
9・00 ムードインハイファイ
30 中学生力だめし　数学
45 想い出をうたう
10・00 フレッシュ・イン・トーシバヤングヤングヤング　前田武彦
30 魅惑のコーナー
11・10 ミドナイトコンサート

総合テレビ　④

6・00 歌のメリーゴーラウンド「かかし」ほか
35 幸福試験　旗照夫
7・00 きょうのニュース
30 あなたのメロディー　西田佐知子　神戸一郎
8・00 若い民謡「むすめの歌」弘田三枝子　仲宗根美樹　橋幸夫ほか
30 テレビ指定席「ふたたび五月が…」芸術祭参加
9・30 ニュース▽ニュースの焦点
10・10 夢であいましょう　九重佑三子　坂本九
50 NHK特派員だより
11・20 スポーツニュース
30 土曜談話室▽新聞今昔

教育テレビ　⑩

6・00 若い広場「ある村会議員」
30 たのしいフランス語
45 ニュース・フラッシュ
7・00 そろばん教室「かけ算の練習」
30 みんなの科学「声」
8・00 舞踊ホール「犬猿恋達引」林成年　西川左近
9・00 通信高校講座「数学」三角関数
30 通信高校講座「英語」
56 ニュース・スポット
10・00 弁護士ブレストン「悪徳弁護士」
50 現代の経営「技術部」設計管理
11・20 新しい中小企業「海外取引」組織的販売

福島テレビ　⑧

6・10 マイティハーキュリー
15 スーパーマン「世界一周」
45 ニュース・フラッシュ
7・00 嗚の錦四郎「嵐がくれ廻」松本錦四郎　松山容子　秋葉浩介ほか
30 歌のプレゼント　三田明　村田英雄
8・00 カートライト「ドク・ホリデイの挑戦」
56 ニュース・スポット
9・00 うそ八万騎「堺の町の心意気」
30 義経くん奮戦記「男の花道」
10・00 スター劇場「いびき」南原宏治　富田ミツ子
11・00 ニューヨーク情報

臨時休業のお知らせ

毎度お引き立て御贔屓ありがとうございます
誠に勝手ながら十六、十七、十八日の三日間は家事都合のため臨時に休ませていただきます

16日は臨休です

電休日のため十六日に臨時のお休みをさせていた

本舗

全自動温水ボイラー
オートカンD型
石油・軽油用
■蛇口を開くだけでいつでも湯が出る！
■オール自動だから…燃料が安くて便利
能力15－65度
600ℓ－2000ℓ
（2人用浴槽　15分　燃料費　15円）
株式会社　叶多金物店
平市二町目　電2932

黄金の美酒
稲万歳
稲万歳酒造株式会社

叶多医院
産科・婦人科　叶多信之
内科・小児科　松本勝衛
平市二町目　電話二三五番

マルシチ醤油
お食事がおいしくなる……マルシチ!!
▽お贈求めは有名店で
醸造元　高橋弥次右衛門商店　今市
特約店　丸仙　平水産魚市場　平市

旅館　結婚式から披露宴まで…
花汀園
平市才槌小路（一小裏）電二三〇八

・世界の万年筆
プラチナポケット
・ポケット　サイズのペン・新発売
1000円・2000円
岡萬年筆店
平市三町目　電4333

■コーヒーと音楽の純喫茶
（女店員募集）
六花
平市銀座通り　電七七二一

四四三一
四四三二
出前の酒喜庵

財団法人　松村病院
診療科目
外科　院長　松村亨
整形外科　部長　長谷川国男
皮膚科　院長　松村亨
内科　部長　豊川保雄
胃腸科　副院長　長瀬克慶
呼吸器科　部長　佐々木慧
小児科　部長　金生富雄
神経科　部長　金子甚蔵
産婦人科　部長　渡部竜一
精神科　部長　細川国次郎
放射線科（コバルト室）　部長　渡部竜一
部長　佐々木慧
本院　平市南町二三　電（代）二二六一
磐子浜分院　平市藤間　電（寓久）六二
城南分院　平市小太郎町

集団の婦女暴行を逮捕

ダンプで誘い六人が毒牙

世界は一つ…のもとにパラリンピック国際大会は八日から東京・代々木の国立競技場で開かれたが卓球ダブルスの部で日本代表となって世界の強豪と対戦、見ごと金メダルを獲得した内郷市沼尻、福島労災病院患者の渡部藤男さん(三)【金メダルを胸にガイセンした渡部・猪狩両選手】

勿来署は十四日、集団婦女暴行の疑いで勿来市植田町仁井田字寺前、大工傷害前科一犯吉田三男(三)、同市錦町小原、自動車運転手傷害前科一犯板橋政雄(三)、田人村旅人字横根、運転手佐藤弘(三)勿来市岩間山上、自動車運転手大原政和(三)の四人を逮捕するとともに、遠野町滝、店員柳田巽(三)同修理工福島敬次郎(三)同店員荒川文男(三)＝田人村旅人、自動車運転手小野喜一(三)の四人を任意出頭の形で取り調べている。

八人はダンプカーを利用、九月初めごろ茨城県北茨城市大津町の女店員(二)を金山地内に誘い出して集団で乱暴をしたのを始め、十月末ごろまで北茨城市と勿来市の女性六人を言葉巧みに誘い込み、ダンプカーの機動力を悪用して犯行を重ねて来たもの。

謎の指紋が一つ

宝石盗難

ドアの内側、平署が追及

宝石盗難事件を捜査している平署は被害者の東京都台東区谷中三崎町一〇、宝石商押野健さん(三)の乗用車のドアの内側から検出した指紋十数個の照合を行なっていたが、このうちの一つが含まぬため十二日午後、キメ手となる関係者の指紋をとり県警本部鑑識課に依頼した。

この結果は二、三日中にわかるが、もしこの依頼した指紋と照合しない場合には、あるいは犯人が残した唯一つの指紋という線もでてくるので捜査陣は色めきだっている。

甲板員落ち行くえ不明

十三日午後、小名浜海上保安部に入った連絡によると磐城市中之作高橋仲三さん所有サンマ漁船第三仲吉丸(六三トン)が十二日午後三時ごろ金華山沖合いで操業中甲板員佐藤光男さん(三)＝磐城市近名＝があやまって海中に転落行くえ不明になった。

植田でワラ小屋を焼く

十四日午前十一時半ごろ勿来市植田町月山下の農業北郷耕平さん(三)方のワラ小屋(六・六平方㍍)が全焼した。原因はこどもの火遊びからで損害軽微。

磐城で赤痢

磐城市船引場五五三、水産加工業高橋清一さんの二女慶美ちゃん(七)＝小名浜一小一年＝は十四日赤痢保菌者とわかり隔離された。

田人で生ワクチン投与

田人村は汝の日昼で終日生ポリオワクチン投与を行なう。

▽16日＝午前10時から11時半由人診療所、午後1時から3時入旅人小▽19日＝午前10時から11時半貝泊小、午後1時半から3時石住小中

【寒ブリ大漁の水揚げ】

寒ブリ大漁の水揚げ

正月魚として関西へ

福島沖ただ一つの定置網漁は好調の寒ブリ豊漁においている。塩屋崎沖合い四・二㌔に漁場をもつ遠藤幸一郎氏(豊間漁協組合長)と大洋漁業の共同経営がそれ。昨年は養網と興網で五千五百万円をあげた寒ブリ漁はこれまでに二十三㌧一千万円を水揚げする、養網の不振を吹き飛ばす好調のスタートを切った。

十三日も朝と昼の二回にわたって荒波の中を操業、豊間港には荒天と満船で入港できないので江名に緊急入港したが、この日の水揚げは八百万円、一ヒキ八㌔、二千円グラスの大型そろいとあって全部関西市場へ正月魚として出荷された。ものすごいブリの大漁に魚にはなれている江名っ子もびっくりして大漁の人垣をつくり、大漁は水害や長雨がたたり、一千五百万円もする大敷網を流すなど不運続きで漁獲高はわずか九百万円にとどまったが、十一月四日から始めた寒ブナ漁はこれまでに二十三㌧一千万円を水揚げする、養網の不振を吹き飛ばす好調のスタートを切った。

十三日も朝と昼の二回にわたって荒波の中を操業、豊間港には荒天と満船で入港できないので江名に緊急入港したが、この日の水揚げは八百万円、一ヒキ八㌔、二千円グラスの大型そろいとあって全部関西市場へ正月魚として出荷された。ものすごいブリの大漁に魚にはなれている江名っ子もびっくりして大漁の人垣をつくり、大漁

商店界は16日いっせい休業

平市内の商店は十六日行なわれる昇圧工事の停電のためほとんど臨時休業する。そのかわり十八日第三水曜日の定休日は休まず開業

国内大会で金メダル

三選手の土郷

旗をなびかせての水揚げから計量氷詰めからトラック積み込みまで勇ましい水揚げに浜はシケ時にない大賑いをした。またブリと一緒にピチピチはねるマダイ三百五十㌔も水揚げされ、これは東京に出荷された。この漁は一月二十日まで続けられる。

＝明るく楽しくスポーツを＝パラリンピック第二部の国内大会は十三日、東京・代々木選手村の織田フィールドで行なわれた開会式に続いて、身体不自由者の二日間にわたる競技の幕を開けた。

地元出身の小池、新田、蛭田の三選手は、国際大会に出場した猪狩、渡部両選手に続いて、それぞれ金メダルを獲得、これで石城からの出場者全員が金メダルを獲得する好記録を打ちたてた。

小池勝雄選手(三)＝好間村、磐城砕石株式会社勤務＝は身体不自由男子百㍍で、新田春義選手(三)＝常磐市、常磐石炭輸送会社勤務＝は男子ソフトボール投げ視力障害一組で、蛭田恵選手(三)＝磐城市、作山水産加工場勤務＝は百㍍水泳でそれぞれ優勝、みごと金メダルを獲得した。

おことわり　マンガ休みます。

臨時休業のお知らせ

毎度お引き立てを賜わりありがとうございます

誠に勝手ながら十六、十七、十八日の三日間は家事都合のため臨時に休ませていただきます

すみや旅館

平市紺屋町　電三五五六

根性で全試合を貫いた二人

指導した大池コーチの話＝優勝する自信はあった。対戦した選手はいずれも強敵だった。一年まえから練習したが、渡部、猪狩君の負けぬ気の根性が金メダル獲得につながったものとおもう。渡部、猪狩両君の家族も応援にかけつけたが、同僚や関係者の陰の努力も大きな力となりました。

近くヘアバンドを市販

内郷市授産所

授産場では女の子用にヘアバンドをつくり正月用に市販する。巾二・五㌢のハガネに鋼線を入れ赤、青、黄と色とりどり。値段も市価の三割安の百円とあって業者から注文がきている。

16日はお休みします

毎度お引き立てをいただきありがとうございます
16日は一斉休電のためお休みいたします
なお　十八日の定休日は休まず営業いたします

平餅本舗　松月堂
平市銀座　電八一五一(代表)

お知らせ

11月16日は休電のため
11月18日第3水曜日の定休を
くりあげて16日お休みします

平市二町目商店街

16日は臨休です

電休日のため十六日に臨時のお休みをさせていただきます

なお第三水曜日の十八日は平常通り営業いたします

じゃんがら本舗　みよし

朝鮮料理開店

しばらく閉店いたし皆様に御不便をおかけいたしておりましたが、十四日開店いたしました
今後とも旧に倍しぜひお引き立てのほどをお願い申し上げます
▼ホルモン焼き一五〇円▼清酒七〇円▼ビール一六〇円　その他御飯類各種
●営業時間　午前十時から午後十二時まで
【女店員募集】

トラジ亭
磐城市小名浜橋本(赤玉パチンコ裏)　電(0)三六七九

七五三の思い出をいつまでも…

「カラー写真」の用意をして　お待ちいたしております

岡山写真館
平市南町(平日活隣)
電2923

結婚披露宴会場

完備

百名様までお引き受けいたします
ご宴会にご会合にご利用ください

日観連　旅館　丸丹
(軍隊の設備あり)
平市南町(本局裏)　電二九四四

明十五日は定休いたします

毎度お引き立てをいただきありがとうございます　誠に勝手ながら十一月第二回の定休を明十五日に実施いたしますのでお知らせ申し上げます

平市料亭組合

分譲地

一、錦中学校前三四坪以上　二、植田市内四六坪以上　三、平地区内五〇坪以上

日光不動産株式会社
平市七町目　電二三〇五

第一回 民踊大会開く

歳末助け合い運動協賛

郷土民踊保存会、平民踊愛好会、いわき民踊会主催、登柳会協賛、郷土民踊保存会後援会、平市教委、NHK平放送局、いわき民報社後援の歳末助け合い運動協賛第一回民踊大会は十二月六日昼一時と夜六時の二回にわたり公演する。

この大会は歳末助け合い運動を盛り上げるもので、大和田市長は積極的に支持し、とくに会員費（一人30円）を全額寄付するほか加して開き、今後の指導方針などについて受講、研究する。

まず姿を正してから勤務

平一小で日時計を新設

平車掌区で大鏡設置

乗客に接するにはみだしなみからと平車掌区では高さ百六十㌢、巾九十㌢の鏡をとりつけた。これは水鉄局が車掌の服装を正しくするためにつけたもので、全員が乗車する前に鏡の前でみだしなみをととのえているので好評を得ている。

【平車掌区の大鏡】

今春平一小を卒業した児童の親が長い間お世話になりましたと現金三万円を同校に贈った。同校では児童たちの役に立つ〝日時計〟をつくることになり、理科担当の本田教諭が設計して直径五十㌢、高さ五十㌢のりっぱなものを玄関前の庭につくった。

この寄贈者は平駅前住吉旅館経営者酒井清一さんで、長男の良清君（平一中一年在校）が在学中非常に世話になったのでというもの同校の一千五百人の児童は大喜びでさっそく理科の勉強に大いに利用している。

高久小で保健教育の研究発表会

県の保健教育研究指定校となっている平市高久小（橋本武夫校長）では二十五日午前八時半から保健教育研究発表会を開く。〝学級における保健教育をどうしたらよいか〟をテーマに午前中は公開授業と研究発表、午後は〝子どもの保健教育をどうするか〟をテーマにシンポジュウムにうつる。

◇シンポジュウム＝▽地域住民代表酒井ツネ▽学校長代表塩光雄▽校医代表鈴木久兵▽保健所代表植野義之▽司会章野仁

磐城で働く少年を招待行楽　磐城市内働く年少者育成会（会長丹唯夫氏）では新聞、牛乳、納豆などの配達に働く少年四百五十人を勤労感謝の日の二十三日、柿の沢発電所、高柴ダム、常磐共同火力発電所に招待する。

東部青年会で写生会の反省　平市東部地区青年会（池田孝会長）は十五日午後七時から五色町の住吉旅館で町内のことも違の野外写生会について協議、反省会を開く。

老人クラブで指導者研修会　石城地区老人クラブ連合会指導者研修会は二十四日午前十時から

児童判定委を新設

精薄者愛護運動始まる

十一月は精神薄弱者愛護月間。県教育委員会、県社会福祉協議会、県特殊教育研究会、県手をつなぐ親の会では〝知恵おくれの人達に憎しみなく愛の手を〟と一般に呼びかけることになった。

平市手をつなぐ親の会（阿部伝六会長）でも十三日午後二時から平三小の特殊学級で開き、職業補導センターの新設請願を十二月市会に提出するとともに、コケシ販売などで施設設備基金三十万円を造成、平市教育委員会事務局内に特殊学級入園入学児童に対する児童判定委員会を設置するよう要望することを決議した。

このほか手をつなぐ親の会運動を強化するため賛助会員一千人（小学校五百人、中学校五百人）を募集、特殊学級の拡充強化運動など、月間運動の一つとして各方面に呼びかける【精薄者愛護月間】

全職員が消火器使用を訓練

平市役所で大火に備え

一夜にして内郷市役所が全焼したのが十日前の四日。〝この次は…〟と隣接の平市役所を震ろかせたものだが、他山の石と平市役所職員の消火器使用訓練して戒しめようとさっそく平市では火気取り締まり尊任者の確認、火気取り扱いの厳重遵守などとして緊張。

二十六日は県の総合防災訓練を平市で実施されるとあって、消火器の扱い方を知らないでは恥、いや一大事の際に無用の長物になると十四日午前、市役所裏庭に全職員を集め、氏家総務部長が陣頭指揮、箱を焼やして個々に消火器をつかっての消火訓練の手ほどきをした。

平市農業委員会　平市農業委員会は十六日午前九時から市役所で農業部会を開く。

農構改善協で反省会　平市農業構造改善協議会は十八日午前十時から市役所で先進地視察に伴う反省会を行なう。

100貸店

あす十五日は七五三の祝い日である。男の子なら三歳と五歳、女の子なら三歳と七歳に行なうことになっている。毎年十一月十五日が祝いの日で、新衣を着飾らせて産土神におまいりする。七歳、五歳、三歳の男女が集まるところから七五三と略して呼ぶわけ。近年では男の子は三歳の祝いを略し、女の子もまた略しているところもあるが、昔は三歳の祝いは髪置きの祝いといって生まれたころのバサバサの頭髪を、幼児らしく頂髪させる儀式を厳格に行なった。五歳になると男の子はハカマをつける袴着の祝いとして正月や七五三の日に行なった。女の子は七歳になるとヒモのかわりに帯にかわるため帯解の祝いといったものである。浩宮さまは数え五歳になられて、このほど着袴（ちゃっこ）の儀を行なわれた。宮中に伝わる儀式で、皇族が赤ちゃんから児童になったとき、健康と成長を祈って行なわれるもの。白いハカマを着てヒモを締め、右手に檜扇（ひおうぎ）左手に松二本と山橘（やまたちばな）一本を持ち、部屋のまんなかにあるゴバンの上にのる。クシでカミをすいたあとハサミを入れ、明治神宮からもらってきたというゴバンの上の青い石を元気にふまえ、「エイーッ」と飛びおりて式が終わる。とにかく、孔子は「男女七歳にして席を同じうすべからず」とのたまった。このころから人間の両性に気がつきはじめるからであろう。今の子どもは知能の発達がはやい。孔子流に言うなら五歳にして席を同じうすべからずである。さて女は和服を着てお参りするのが多いようだ。化学繊維で二万円程度。ことしは満、来年は数えにすればやらずに済むが、七五三の食し衣裳もあっていいと思うね。

（M）

大谷石 井上 平市五丁目電二〇六六

御婚礼家具 各種
勉強で評判の店
萬 丸萬家具店
店舗 平市四町目 電6334
工場 平市白銀町 電6633

恋の酒は音楽
恋の宴は歌
恋が宴席に列する時
恋は長坐する
バー 恋 こい 平市仲見世 電3975

明日への農業経営のために！
産米代金はひとまず大東へ
あなたのしあわせを守る
大東相互銀行

花は 花森 電8017

コーヒー専門のクラオ 世界館前 3666

従業員募集
一、男子事務員 一名
一、電気工 五名（経験者特に優遇）
諸保険制度あり 給与その他委細面談
大和電設工業株式会社
平市下川原一六 電五八八〇
（市内バス五色町停留所前）

そばぜんざい
ぜんざいの中にそばは粉を団子にして入れた風味あるお召し上がりものです
白河手打ちそば 本舗 若竹
平市十五町目三 電七八一八

パパも七五三
＞あしたは七五三のお祝いです
＞昔の子供もこれに便乗して七五三！
バー 風路 和山
平市新田町（8番街）
でんわ2976ばん

味自慢の一品料理
一度御試食下さい
（出前被速）
すし 花蝶 江戸前
磐城市井天横町 電②三五二九

国際港磐城の
奥座敷
◉当館自慢の
おへや・お料理が
大変喜ばれています
お気軽にどうぞ…
旅館 豊 ゆたか
磐城市諏訪町 電②5188

広告マッチ カレンダー ビニスコスライド アドバルーン 沿線広告看板 男女混成チンドン
内郷市御厩町（平自動車学校入口）
高砂広告社
電話（平）二四四七番

皮膚科 泌尿器科
三浦皮膚科医院
平市材木町 電四二四七
（平税務署前遊園地隣）
三浦正男

明16日はお休みです
明十六日は平市内一斉休電のためお休みいたします
なお十八日の定休日は休まず営業いたします

洋裁のできる方若干名 急いで求めております
平市南町（電七七六四）トミー洋裁店

新築アパート17日入居可▽六畳、四畳半▽ガス・水道付き▽平市三倉町（片倉製糸裏） 連絡先＝電（平）四六三三

新築貸し店舗▽間口四間奥行き四間▽間口三間半奥行き四間▽六号国道そい▽委細面談 連絡先＝電（平）五五二八

売り地▽内郷市平ゴルフ練習場付近宅地三〇〇坪間口三〇間奥行一〇間連絡先＝たけや不動産部電（磐城）二〇一八

社交女性を求む
▽月収三万円以上の見込み
▽18才～30才ぐらいまで▽委細面談
平市才槌小路（電三四七四）平市料亭組合

募集 女子店員 若干名
年令二十五才まで 通勤住み込み 自由、高給優遇
委細面談 履歴書をご持参の上ご来店下さい
ダンセン 平市駅前中央通り 電三八五三

貸し事務所
▽平駅前大通り▽八坪▽じゅう器、電話付き▽ガス、水道あり
▽連絡先＝電（平）三〇三三 三延ビル

女子事務員募集
▽学歴 高校卒
▽年令 二十四、五才ぐらいまで
※ご希望の方は履歴書持参の上おいでください
福島県自家用自動車協会
石城組合
平市鍛冶町八 電三一四九

女店員募集
一、中卒以上 二十三才位まで
一、健保 失保あり
一、ご希望の方は本人履歴書持参の上ご来店下さい
おしゃれ洋品 やまと
平市三町目 電四六三〇

常磐市随一のパチンコ店
最新式テレビ型百二十余台新設店内近代的に改装暖房装置
中央遊技場
常磐市湯本横町 電二五九一

夕刊 いわき民報
発行所平市田町63
いわき民報社
社長 野沢武蔵
電 話(代表)4161
振替口座(郡山)4028

きものと帯
呉服の かみや
平五二町目 電四八一 七一八

旧校舎は一年生だけ
体育館などで平常通り授業
全焼した湯本高校は昭和十七年一十年度の予定。
町立湯本実科女学校として建設、二十三年に県立湯本高に昇格、現
消火作業中の署員二人ケガ
十五日朝