夏井川 新川 全面改修を陳情

平市 水防百年の計たてる

こんどの水害で危機寸前の洪水にさらされた平市は、夏井川、新川の全面改修と横川の逆水門新設を市長、議長名で県知事、土木部長、河川課長、平土木事務所長に陳情、水防百年の計を築き上げることになった。

横川には逆水門を

このうち新川については昭和二十八年新設当時に比べ、選炭汚水の積滞により河床が一・五㍍も上がり、アシが密生してしまい、一方堤防は波状に沈下してひどいところは一㍍も下がっており、二十四日の出水にも旧尼子橋際を始め各所で溢水、排水樋から逆流して床上、床下浸水を沿岸一帯で出し上流の内郷市では二カ所が長さ四㍍、六㍍が決壊して三十㌶が冠水する被害を出し、流域住民は不安と焦慮に追い込まれた。このため早急に河床を掘り下げて正常な姿に戻すとともに水流を阻むアシを全面的に刈り取り、同時に沈下堤防をかき上げ改修してもらいたいというもの。

夏井川については、昭和十年から数年間にわたって改修事業が行なわれたが、その後二十五年の台風にも決壊寸前となり、こんどの出水でもあと三時間も降雨が続けば決壊、洪水の大事を起こしたものとみられるなど、三十年ぶりに全面的な河川改修工事を実施、将来の不安を一掃してもらいたいと強調している。

こんどの出水で横川の四倉町上仁井田地内が破れて海に突き抜けるなど、原高野川、御殿川の水が注ぎ込み、一方夏井川の水位上昇と満潮で増水、二十四日の集中豪雨はもちろん少し大きな雨が降ると流域の水田は冠水している現状。このため夏井川との合流点に逆水門を新設して増水を阻むと同時に横川堤防を増強、夏井河口の切り開きを行なって平市民を出水、洪水から守ってもらいたいと訴えている。

出炭量25万トンを割る

貯炭で送炭量を確保

東京通産局平石炭支局がまとめた八月の出炭は二十四万九千二百九十六㌧に止まった。二十五万㌧を割ったのは朝鮮動乱後の三十年八月以来九年ぶりのこと。この出炭量は前月の実績である三十三万三百七十六㌧に比べると実に八万一千八十㌧の減産となった。七月の稼動日数は二十七日間だったが八月はお盆休暇などがあって、稼動日数が二十四日に減ったこと、猛暑のため作業能率が下がったこと、常磐炭鉱炭塵で坑内火災を起こし、まだ出炭されていないことが大きな原因と見られているが、送炭は横滑りの三十万三千三百九十八㌧を確保できたので、貯炭量は前月の三十八万一千九百十㌧から三十二万三千九百三十九㌧と五万七千九百七十一㌧と大巾に減っている。

同支局管内の炭鉱数は大手四、中小十五の十九炭鉱だが、大手の出炭量は前月に比べて約六万㌧減の十八万八千㌧となり、中小の場合も二万㌧減の六万一千二百九十六㌧だった。一方貯炭量も大手は約四万三千㌧近く減って二十七万二千四百四十八㌧、中小の場合も一万五千㌧減の五万一千四百九十一㌧となったが、労務者もこの一カ月間で四百人減って一万一千十三人を数えた。

農業共済組合職員会が誕生

会長に鈴木さん

石城地方農業共済組合職員会はこのほど結成、役員をつぎのとおり決めた。

▽会長　鈴木樊（四倉）▽副会長　宇佐美安友（平）▽理事　鈴木利夫（田人）根本唯一（川前）渡辺長三郎（磐城）堀亨（四倉）鈴木正和（平）▽監事　佐藤武男（平）小野豊（勿来）▽事務局長　猪狩一美（遠野）

片浜バス新川経由にもどる

常磐交通の片浜循環線営業間回り江名行き、高久回り滑津行きバスは新川町道路工事のため三十㍍通り、小太郎町経由で運行していたが、このほど完成したので五日から四町目、五町目、新川町経由で運行する。

13日内郷七小学校が運動会　内郷市内の七小学校では十三日午前八時からいっせいに運動会を行なう。

高校教頭役員会　石城地区高等学校教頭会役員会は三日午後二時から小名浜高で開かれた。

中小企業金融相談　中小企業金融相談は十一日午前九時から平商工会議所で開設する。

竹ャブにスズメの津波

夏井川六十枚 地獄網で一万羽退治

乳熟期の水稲をなめつくすスズメの被害は平市だけでも年間一千万円にのぼるといわれる。そのスズメ退治が三日夜、草野六十枚地内夏井川堤防の竹藪で行なわれ、一網打尽に一万羽を網羅した。

この日は日の入り六時二分、月の出午前一時二十分、この間の闇夜をねらった。総指揮はここ五年間スズメ退治をして来たベテラン松崎冥さん。部落の人たち二十人が加勢、スズメの帰って来ない昼間に延々と続く竹藪のアパートに長さ三十六㍍、幅十八㍍の地獄網を、たてられた五本の柱に高々と張りめぐらした。網の天井が竹藪から一㍍高い、これでいいと網を滑車で降ろす。

五時を過ぎて夏井から、草野から、平鎮から、高久から、スズメの群れが続々帰り、たちまち竹藪

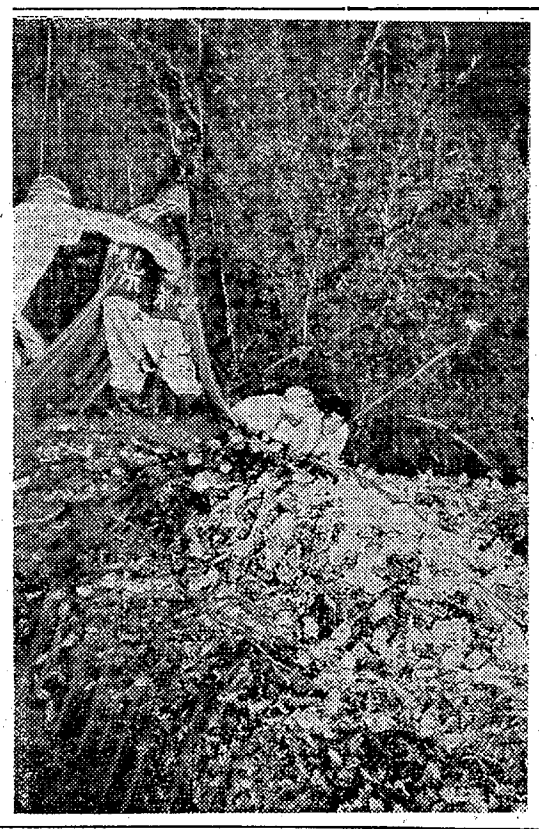

地獄網に包まれたスズメの大群の緑が茶色に変わる。にぎやかなさえずりが一時間近くもあって、日没後二十分静かになった。〝スズメが寝たぞ〟静かに滑車がキシリ網が高々と張りめぐらされる。

七時過ぎから、勢子が下流から竹藪に入り笹をゆすりながら前進。驚いたスズメは騒ぎながら笹から笹に飛び移り、知らず知らず地獄網の入り口に向かって行く。戦闘開始、追われたスズメは盲目ながら竹藪の上をはうように飛ぶ、その数は何万、ものすごい羽音、さえずりはスズメの津波となってゴーッと押し寄せる。追うもの追われるものはもう必死の戦い、興奮殺気、怒号が飛び交う中を、ワァーンと鼓膜を破る音とともに網の中に大群がなだれ込んだ。すごい網でと夜空に飛び上がるかと錯覚する威力、合図いっせい入り口を閉じ、網を下ろして、中のスズメごと網を巻き込む。肩のあたりまで網から顔を出した無数のスズメ「一万羽以上だ」松崎さんが戦果を発表、さしもの大作戦は終了、戦果をリヤカーに積み込んだ。

五年間続けたスズメ退治で、この付近二十万羽といわれたスズメも半減したといわれるが、その繁殖力も強く、人間とスズメの戦いは当分やめられそうにもない。

操業中サンマ船員が重傷

四日午前零時半ごろ、北海道釧路南東約二百㌔沖合いで四倉町亀徳水産社会所有、サンマ漁船第十一亀徳丸（八四㌧）＝二十三人乗り組み＝が、操業中乗り組み員の小松崎芳吉さん（年令不明）がウィンチロープにまき込まれて右足骨折、頭蓋裂傷で重体。同船は釧路港に帰港中だが、釧路海上保安部の巡視船〝だいおう〟が救助に向かっている。

寸言

▼夏井川、新川など大改修を陳情、水害のときだけでなしに、予算獲得までねばることです。

▼スズメ退治より繁しょくが先を越す。一度ならず二度も三度も。

▼水害で合併の話が足踏み。でも雨ふって地固まったかナ。

天気予報

玉川提供　電五〇三一

（↑名浜測候所発表）

【今晩】東よりの風、曇りで一時小雨。

【あす】東よりの風、曇り時々雨

【海上】今晩、あすとも多少風波がある。

社教活動に新体制

公民館運営委が討議

石城地方公民館連絡協議会主催の公民館運営審議会委員研究大会は十三日午前十時から勿来市錦中体育館で開く。目的は教育委員会公民館長の諮問に応じ、振興の一翼を担っている社会教育委員、公民館運営審議会委員の使命と役割りは重要であるので、この認識を新たにして、事態に対応する見識と自覚を培養するため。参加者は各地区委員。

研究主題は社会教育委員、公民館運営審議会委員の任務と役割りについてを各分科会を開いて研究する。講師は県社会教育課長丹野清栄氏、助言者は石城出張所社教主事松本久氏、常磐市教育長樹本誠司氏、勿来市教育長竹岡伝氏、内郷市教育長山田寛平氏。

内郷で空気銃検査　内郷署は十一日から四日間、空気銃検査を行なう。

▽十一、十二日＝金坂駐在所▽十三、十四日＝内郷署（午後一時から同四時まで）

スポーツテストの講習会

小中校百数人が参加

県教委主催のスポーツテスト講習会は四日午前八時半から平二小PTA室に小中校の体育担当教諭市町村体育指導委員、スポーツ少年団指導員約百人が参加して講師に福大寄田峰雄助教授、同佐藤克巳助教授、県保健体育課石井源次指導主事、同鈴木正二指導主事の四氏を招き行なった。

スポーツテストは体力やスポーツ活動の基本となる運動能力の現状を確かめ、その結果に基づいて不足している能力を高めるように努力するとともに、各種のスポーツ活動に親しみ、ますます心身を鍛練して、その健全な発達を図り健康に自信をもって生活できるようにすることを目的に行なうもので、当日は体力診断テスト、運動能力テスト、競技種目テストの三部門に分け受講した。

高萩諏訪神社祭礼　小川町高萩の諏訪神社祭礼は八日宵祭り九日本祭りで催される。

二つ矢神社例祭　小川町上小川の二つ矢神社例祭は十三日宵祭り十四日本祭りで行なう。

夕刊 いわき民報

発行所平市田町63
© いわき民報社
社長　野沢武蔵
電話（代表）4161
振替口座（郡山）4028

木材の百貨店
株式会社 丸一材木店
新建一般建築材 ベニヤ板類
工場販売部 電（代）五八五八―九
自宅 平市五町目 電四六六二
平市五町目 電二九〇

定価150円

★名画座（六・五〇）しのび逢い（八・一五）花の咲く家
★東映三夜（七・一五）鮫（↓9日）
※【内郷市】
★綾映劇　コマンド　隊長ブーリ
★中央館　三人よれば　日本脱出　アスファルトガール
★植田ロマンス　地球の皮をはぐ　怒れバイキング（↓7日）

【訂正】一日付け一〇〇貨店に関東大震災が大正14年とありましたのは誤植でした。

毎週土曜日　講習会　オリンピスレース糸　ダルマレース糸　代理店　平野屋　平市一町目　電三三五七

個性があって格調が高い
そのような紳士服を作るのが得意です
テーラー　高島屋　平市公会堂前通り

秋を装うハイセンスがいっぱい！
あなたのおしゃれにマッチしたシックでエレガントなニューモードで
オリンピックの秋にふさわしい装いをお楽しみ下さい
ツーピース　¥3500から
ワンピース　¥2850〃
ブラウス　¥850〃
セーター　¥1250から
スカート　¥980〃
☆平信販のチケットをご利用下さいませ
おしゃれ洋装　ミツワ　平市銀座通り　TEL・4210

総合看板工芸社　平市・大町通り　電(平)6059

（可認郵便物第三種）　いわき民報　（夕刊）　昭和39年9月4日（金曜日）第5821号（2）

防災の日座談会 ②

新川の川巾は二倍に広げて

司会　河床はどのぐらい上がっているんですか。

小斎　藤原川は一㍍から二・五㍍ぐらい上がっているでしょう。

渡辺（幸）　新川ですと、河床は内郷市の方が多く上がっている平均すれば一㍍ぐらいかなあ。それも河床の勾配がスムーズではなく、あるところは高く、あるところは低いといった状態でもあり、現在の姿では四百㍍もの水はのめないですよ。溢水しないようにしたり、堤防が欠かいしないようにするためには河川改修で川巾を二倍に広げなければダメですね。四百㍍降っても大丈夫とする百年の計も、やはり二倍にしなければ水害になります。

司会　そうすると現段階では川底を掘り下げるとともにアシを切ることが急務ということになるわけですか。

渡辺（幸）　そういうことですね。引き水の時が堤防が決かいしたりする危険性が多いのですが、今度の水害では台風のように強い風がなかったのが幸いしたというか、降った割りには被害は少なかったと思う。一時間に五十㍍以上も、それに二時間以上も降り続いたところもありましたからね。

高木　実際ふえ出してからたった三時間で床上浸水してしまった余くあっという間で、曇も上げる暇もなかったほどでしたよ。

司会　水防本部はどういう場合に設置されるのですか。

小斎　これは水防計画書に基づいて河川ハンランの危険がある場合、自動的に本部を作ることになっており、危険が去るまでは本部をおきます。この本部は堤防の決壊に備えるなど土木技術的な対策を講ずるわけです。ところが事態が悪化して家屋やその他に被害が出た場合には直ちに災害基本法に基づいて災害対策本部を設けることになっています。

馬目　今度の場合も入家に被害が出たために、水防対策本部から災害対策本部に切り替えた。

連絡してもスムーズでない

司会　ところが、平市には三つの本部ができてしまって統一がとれず困ったという話を聞いたんですが、これはどういうことですか

馬目　今もいったように、水防本部から災害対策本部に切り替えたことと、警察署と消防署は常に災害発生の場合に連絡をつとめる関係から三つの本部と考えられたのではないかと思います。

司会　地域住民が、そういった実情をよく知らなかったことが問題で、やはりPRの必要があると思う。本部の指揮は一体誰が取るのですか。

宮沢　災害が発生したり、または災害が起きそうだという場合は消防署がいち早く現場にかけつけ第一線で活躍するわけですが、その場合でも市長が本部長になっているので、その指揮下に入ることになっている。

司会　ところで、災害本部に連絡したり、消防署などに連絡してもそれがスムーズに命令系統に伝達されなければ大変だ。やはり、こういった場合の連絡先を明らかにしておくべきだったと思うが……

高木　連絡先は本部が設けられている市（総務課）ということにしておけば良いと思う。私のところでは消防署に連絡すれば助けてくれるものと思い、消防署に連絡したところ、市の総務課に連絡してくれたとのことだった。

司会　市の方が話し中といった場合もあるのだから、消防署でもいいと思う。この場合は、やはり本部に伝えてやってほしいと思う

宮沢　そういうことです。消防署では紙片を用意しておき、連絡が来たらメモを取り、必ず市の総務課に連絡するよう注意しておいた。現にたくさんの連絡があり、それをメモしてあります。

司会　避難のことなので、直接市に連絡してほしかったのかもしれない。だがいざという時に連絡が不十分だということでは困るわけで、消防署ばかりでなく市の総務課にしても、これは全職員にその旨を徹底させておく必要があると思います。

馬目　近年には珍しい水害だったし、職員のなかには馴れていない者もいますからね。そういじめないで下さいよ。

デマの対策にはとくに注意

司会　警察署の方はどうでしたとくにこういう場合はデマも出たと思いますが。

秋薬　各自治体には防災対策協議会ができていますが、署長は関係市町村の対策委員になっているので多忙だった。警察署には雨量などやいろいろの情報が入って来るので、出動は早いですよ。水害が起きた場合の治安維持や救助、交通確保、緊急避難の指導、避難後のかっぱらいの警戒などもあり全署員を出動しています。

高木　私のところには百二十人が避難して来たが、警察官と市職員も来てくれました。やはり警察官が二人来てくれたということで皆んな心強く思い、本当によかったと思う。

鈴木　水がひけてきたころに、〝今晩一時ごろ三倍くらい増水するぞ〟というデマが出て、びっくりしました。水害では何度も経験があるので、この分では大丈夫と思っていた矢先に、市で言っているというのですから。

宮沢　この地区では雨がやんでも山間部では相当降っており、上流の水があと何時間後には増水してくるだろうとの説が、そのまま流れてしまったのでしょう。

司会　河川の刻々の状況に応じて避難命令が出されるわけでしょうが、避難する側にすれば、家財整理のこともあり、できれば最後まで避難したくないというのが実情らしい。避難者の立ち場から鈴木さん一つ……

鈴木　今度の洪水はかってないひどきだという話でしたが、向かい鍛出の場合、昭和十六年の水害はもっとひどかった。今度の場合は床下カスカスだったが、十六年の時は三十㌢も床上浸水した水害の経験は親から続いているので、このぐらいの出水ならば、大丈夫とか危険とかの判断がつくのですが、市の方から避難命令が出たので、頭をかしげながら避難したわけで初めての経験でした。その避難のさなかに、夏井川の水は引き始めていました。とにかく避難命令が出ていたので、女こどもは避難させましたがね。

水がひくのに増水のデマが

司会　水がひいているのに、これから三倍にふえるというデマが飛んだそうだが……

馬目　上流ではこのくらいの雨が降っているから、今よりは増水するだろうというので、あくまでも事前警戒していったことで、三倍に増水するということは決して言っていません。とにかく、増水しなかったのは何よりといっていいでしょう。

高木　あのデマでまったく戸まどってしまったよ。

司会　被災地区民に対する情報提供がスムーズに行かなかったことに問題があると思う。やはり河川の状況については、デマ防止にスピーカーで伝える方法とか、その地区に連絡員を任命するとか、確かな情報を流す系統だった組織を常に設けておいて欲しいと思う。市の係員が慌測を語るようなことは厳につつしんでほしいと思う。

情報の伝達にも一策

ひどかった16年の水害

出席者

平土木事務所長　渡辺幸一
県石城事務所長　天沼茂
平市助役　馬目俊次
平市建設部長　小斎要三郎
平市消防署長　宮沢廉
平市消防団長　藤倉武雄
平市消防団第一分団長　坂野幸市
平警察署次長　秋薬秀治
避難者収容所　高木補教
被災者代表（岩鍬出）　鈴木竜男
同（草子町）　渡辺宗直
（順不同）
（司会）編集長・小野姓広
石川次長　中根記者

市況

魚類

（三日午後―四日正午）
四日の小名浜港は釣りガツオ底引きの小魚が出回った。

【小名浜港】一本釣り船二隻
―四七▼アカジ　三千七百㌔　四
一―三五▼メクラウナギ　二千㌔
二〇▼トウジン　千㌔　三九・五
―三〇▼メヒカリ　千二百㌔　五
八―一五▼ナメタ　四百㌔　一七
〇―五〇▼水ダコ　四百㌔　六八
―四六▼ノドクロ　二百五十㌔
二五〇―三〇▼ドンコ　二百五十㌔
二〇―一五▼ヤナギ　百五十㌔　六
二〇―一八〇▼ボタンエビ　百五
チ　百五十㌔　二〇〇―一〇〇

【中之作港】底引船一隻
▼小アカジ　八百㌔　三七▼マタラ　三百二十㌔　四五▼水ダコ　百三十㌔　六五―二〇▼ドンコ　百三十㌔　六五―一五▼トウジン　百㌔　三一

【江名港】水揚げなし

野菜

▼菜類　一七―八（〃）
▼ニンジン　八五―二三（〃）
▼ゴボウ　三五―九（〃）
▼大根　七〇―二七（〃）
▼ネギ　三三―一六（〃）
▼タマネギ　一三―六（〃）
▼キュウリ　九五―一五（〃）
▼ナス　七三―三七（〃）
▼タマナ　五三―一七（〃）
▼サツマイモ　四三―一二（〃）
▼バレイショ　一三―七（〃）
▼枝マメ　三三―二〇（東）
▼ササゲ　二〇〇―六五（〃）
▼トマト　四〇―一三（〃）
▼サトイモ　九五―三五（〃）
▼ニラ　一三―四（東）
▼ピーマン　七〇―四〇（〃）
▼モヤシ　二五（〃）
▼シイタケ　四〇〇―二九〇（〃）
（丸平青果市場調べ）

好間一小に文部大臣賞

火災を克服も給食センターに成長

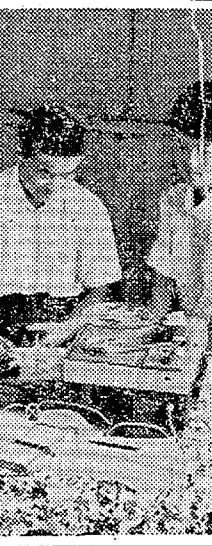

交通キップ三日間で13件

平署

交通違反者の取り締べから処分までの手続きを簡単にしようという交通キップ制は一日からいっせ

にじます解禁のご案内

▽解禁日時　九月十三日（日）午前八時から午後五時まで
▽遊魚人員　一日限り二〇〇名（先着順）
▽締め切り日　九月七日（土）
▽料金　一人八〇〇円（組合員三〇〇円）
▽解禁場所　川前村地内夏井川本流
▽申し込み場所　平市大町　夏井川漁業協同組合
※釣り竿は一人二本以内

夏井川漁業協同組合

父志賀豊吉儀永らく病気療養中のところ九月三日午後七時八十二才の高令で死去いたしました　ここに生前の御厚誼を深謝し謹んでお知らせ申し上げます
追って葬儀は九月五日午後二時自宅出棺仏式により相営みます
昭和三十九年九月四日
平市六間門五

くらし随筆

阿部さん

馬目智夫

あれは昭和十八年七月ごろであったと思う。中支で聯部候補生の集合教育中、盲腸の手術にマラリアを併発して、漢口上流の楊子江北岸、沙市の陸軍病院に入院中のことである。

◇

階級差別のきびしい軍隊で、一等兵などは、軍医はもちろん衛生兵にも同室の古年兵にもみみむきもされないばかりか、拔糸も終わらないうちに古年兵の命令で室内の掃除をさせられていた。そんな時阿部元彦さん（磐中三十五回卒、平市才槌小路阿部政右衛門氏の二男）にひょっこり巡りあった。阿部さんは野球部の先輩、後輩の間柄でありながら、六年も学年が異っていたのでつい顔も忘れてしまったらしく、私が呼びかけて始めて「オオ馬目か」とわかったのである。

そのころ阿部さんは師団司令部付きで沙市付近に駐留していたらしく、それ以来ひまをみては訪ねてきて旭光（軍配給のたばこ）や大福餅などを持参し、あまつさえ同室の古年兵にもコッソリと支那酒などを配ってくれた。

おかげでそれいらい古年兵からは手のひらをかえしたように「馬目」「馬目」と可愛がられ、つらい使役からも解放された…（軍隊に限らずいつの世にも人間なんて現金なもの）…

十月に久留米第一予備士官学校に入校、卒業後原隊復帰したときはすでに阿部さんは戦死されてしまったのである。

◇

沙市の楊子江岸で退院する私を、いつまでも手を振りながら送ってくれた阿部さんの温顔が、二十年の歳月がすぎたいまも私の眼底にやきついてはなれない。

阿部さんの冥福をいのりながら！

（平市議）

新装開店（5日）
鶏肉、鶏卵の店を開店いたしますから何とぞよろしくお引き立て下さいませ
★開店当日は大特売いたします
あけぼの鶏園
直売店
平市田町（藤越新館前）
電（呼）5749

DAIKOKUYAニュース
No.57　1階
新鮮で軽快な
体にフィットする
新しい時代の肌着
テイジンUウェア発表

御婚礼家具　各種
店舗　平市四町目　電6633
工場　平市白銀町　電6634

白衣
バーテン衣
調理衣
売店衣
理美容衣
平市30米通り東邦銀行わき
直龍軒美容商会

湯本の島静
電話（代表）三二五一

学洗剤
プラス
蛍光剤・CMC配合
洗い上がり
空のにおい
ら合成繊維
県代理店
部唯株式会社
四町目　電2045・8615

蟹肉魚翅　ハイローユイチ　六〇〇円
鳳尾明虾　カニ肉入りふかのひれ　ホービミンシャ　三五〇円
八宝菜　ハッポー　エビ天ぷら　五目うまに　サイ　三〇〇円
募集　調理士見習　女子店員　委細面談
蘆山　国店　中板
平市平和通り　T.E.L.3321

この飴のように好かれたい
並べても並べても飛ぶように売れていくかんろアメに涙しながらわす人、なめながら仕事と取り組む人、さまざまのお客に好かれるかんろアメです
かんろアメ　一袋
ハッカアメ　一袋　三五円
ニッキアメ　一袋　四〇円
四五円
サカイ食品店
平・1　電3336

公認
平宅地建物取引所
平市才槌小路踏切際色川材木店内電二三六一

大衆人気はナンバー一！
※週に二日の大奉仕
・乾パン　市価　百㌘　二十円を　十三円
・オードリー　クラッカー　市価　百㌘　二十二円を　十六円
常磐線一安い　菓子の赤札堂
小売・卸　平市南町店（大和田医院隣）電四六三三
〃三町目店（マルトモ向い）電五五八二

コマツ看板店
平市田町（ひかり座隣り）電三三四七

テレビをごらんください！
オリンピックのニュースでいっぱいです新聞をごらんください オリンピックの記事でいっぱいです藤越はオリンピックセールでいっぱいです
（オリンピック記念セール　四日、五日、六日三店とも）
プリマゴールドハム　二〇〇円の品一五〇円
ビスケット　一〇〇円の品八五円
高級レモン化粧石けん（一〇コ包み）　七九円
ポリエステル洗剤　真径三〇㌢　六五円
ウレタンマットレス　一〇〇㌢　二、三五〇円
婦人トリコットパイルネグリジェ　五五〇円
（平本店三階　四階　衣料品売り場）
平市　藤越

好間一小に文部大臣賞

火災をも克服　給食センターに成長

好間村立好間第一小学校（小林正人校長＝生徒千二百人）は、きたる十月二十九、三十、十一月一日の三日間、岡山県で開かれる第十五回全国学校給食研究会の席上晴れの文部大臣賞を受賞することになった。

三十五年の火事にもめげず完全給食を続け、炭鉱地帯の児童のかたよった栄養を是正し、児童の体位を全国平均をはるかに上回るまでに向上させた。この努力で受賞される。好間一小は三十四年から約百平方㍍の給食室を新築して完全給食をはじめ、翌三十五年の火災で給食室も一部を残して焼けたときも、一週間後に早くも給食をはじめたほど学校、父兄の関心が強いところ。

【大臣賞を受ける好間一小の給食センター】

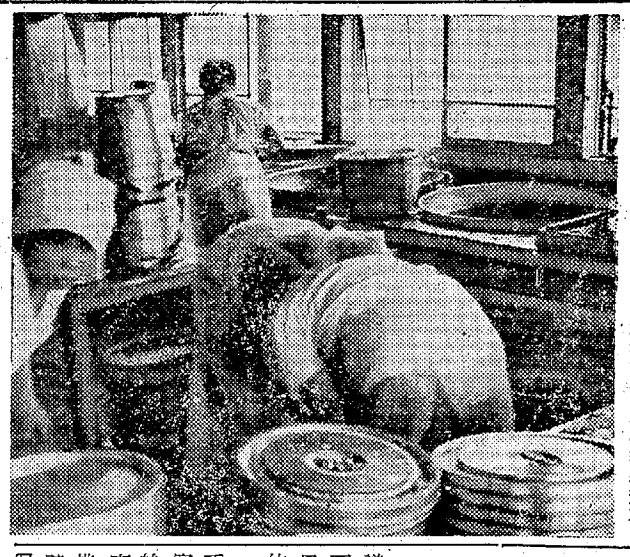

大臣表彰の理由としては、まず炭鉱地域を学区とする同校がPTA、母親会議など機会あるごとに食生活の改善を唱え、偏食となりがちなヤマの人たちのカロリー配分を適正なものとしたことがあげられている。また、石炭不況とともにヤマを去る人が多くなり、同校生徒数も三千人から千二百人に激減した。このため食器や給食施設にも遊休分ができたので、昨年度まで学校給食をやっていなかった好間三小、同四小の二校に同二小を含めた四校の給食センターとすることになり、ことし四月、教育委員会の管轄でスタートした。小学生約二千五百人の完全給食と中学生約千五百人分のミルクが同センターで用意され、コンテナーを使って各校に配達される。

給食費は四百円で文部省規定カロリー（七百㌍）を上回ったものを給食している。また献立も担当の栄養士と各校の給食主任が毎月一回会合を開いて決めている。

エレクトーン　卒業生が寄贈

湯本三小へ

常磐市湯本三小校のことしの卒業生三百人が記念としてヤマハ製エレクトーン一台（価格十三万七千円）を学校に寄贈した。来春落成する体育館に備えつけるもので落成式にあわせて披露式を行なう予定である。

市長囲み懇談会　平青年会議所は十日午後六時から常陽銀行ホールに大和田市長を招き、市長を囲んで平市政の将来、常磐地区開発などを懇談する。

四百人を招待し敬老会

内郷でとしよりの日

内郷市ではとしよりの日の十五日午前九時から市内の老人四百人を市公会堂に招いて敬老会を開き招待者全員に記念品を贈る。当日は市内小中学生の劇や老人クラブの演芸なども披露される。

経済人団体が尻たたき

足踏みの総合開発、合併

常磐地区新産業都市促進民間協議会幹事会は五日午前十時半から平商工会議所で開き、総会招集の日時、今後の運動方針について具体案を協議する。

同協議会は地区民の声を反映して官民一丸となって新産業都市指定獲得運動を起こしたのが運動の始まりで、本指定後は事業促進と市町村合併推進を目的に切り替え地区代表経済人が市町村の行政の壁を打破して総合的な広域行政の促進にテコ入れすることになった。

同日の幹事会では、県の新産業都市建設マスタープランもほぼ成案に至った模様なので、総会では県代表を招いて新産業都市建設計画の詳細説明を求めたあと、計画完成とともに当然スタートが考えられる十四市町村の合併、総合開発促進など将来の常磐地区づくりのため運動方針を練り、行政の壁に拘束されない自由な立ち場から行政機関を尻たたき、一日も早く目的達成に活動を開始する。

車輦区野球　水鉄局の三軍撃区親善野球大会は五日午前十時から平市営球場で原町車撃区―平同、十一時五十分から水戸同―水鉄局営業部総務課で行なわれる。

夏休み防犯作文　百六十点集まる　内郷署では夏休み中、管内の小中学生から防犯作文やポスターを募集していたが百六十点に達したので、五日午後一時から展示会を開いて審査、上位作品数点を県警本部に送る。

留守家族の声を録音

地球の裏側の移住者へ

海外移住事業団の第二回留守家族の声を送る催しは四日午前十時から平市役所分庁舎二階会議室に石城地方の三十家族を対象に行なった。

この日は録音に先立ち同事業団県事務所長神尾俊礼氏が一家族ごとに南米に渡った人達の生活、現況など詳細を伝え、手紙のやりとりではわからない現地の事情を聞いて一様に胸なでおろし、録音に入った。

二男の弱内さんを南米に雄飛させた常磐市の高田進さん一家五人を始め家族たちは、マイクを囲んで「元気たっぺネ。こちらは水害で大騒ぎだったが、幸いみんな元気だよ」と、ホロリとする母親、にぎやかに笑い合う家族、就職試験の状況を話し込む弟など、始めは固くなって吹き込んでいた家族たちも次第になごやいで、目の前に南米の肉親がいるような楽の間のダンランに入った。

こうした二年ぶりの家族の声は十一月に帰る事業団職員の手によって運ばれ、地球の裏に届くのは正月も間近い十二月ごろ。

【声の便りを録音する海外移住者の留守家族たち】

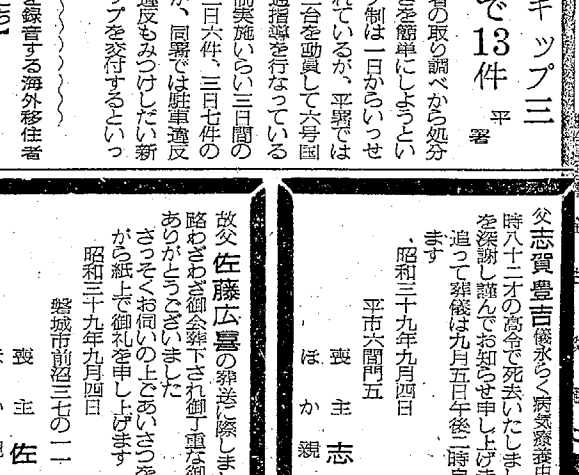

交通キップ三日間で13件

平署

交通違反者の取り調べから処分までの手続きを簡単にしようという交通キップ制は一日からいっせいに実施されているが、平署では連日白バイ三台を動員して六号国道などで交通指導を行なっている。

同キップ制実施いらい三日間の違反者は、二日六件、三日七件の計十三件だが、同署では駐車違反やスピード違反もみつけしだい新しい交通キップを交付するといっている。

新会社〝昭和ポリマ〟を設立

茨城　呉羽化学が昭和電工らと提携

呉羽化学、昭和電工、日本オレフィンの三会社が提携、ポリエチレン等の合成樹脂モノヒラメント及びフィルムなどを加工する会社設立を準備中だったが、資本金六億円の化学会社が誕生した。会社名は昭和ポリマ株式会社とし、本社は東京昭和電工会社内（当分）に存置し、工場は五千万円を投下、茨城県新治郡千代田村（神立駅付近）に建設しおそくも明春四月操業を開始、本邦化学界の一翼を担うことになった。

スリに懲役二年

判決　内郷市宮町竹ノ内、無職前科三犯スリ常習犯影山由秋(㌍)に係る窃盗事件判決公判は四日午前十時から地裁平支部で開かれ、高野裁判長係から求刑どおりの懲役二年がいい渡された。

影山は八月十二日平駅待ち合い室で、双葉郡広野宇上北迫、松本徳さん(㌍)のポケットから現金一万二千二百八十八円在中の財布を抜きとったところを、緑のおばさんと平成人学校の五年生徒につかまったもの。

磐城で作業所全焼

三日午後六時四十分ごろ、磐城市永崎字町田、日本ラバオイル研究所（責任者田崎吉雄氏）の作業場から出火、同研究所十九・八平方㍍を全焼した。損害は廃油など約十万円、現因は磐城署で調べている。

葉たばこ乾燥中の農家全焼

長雨で葉たばこ乾燥に火を使うため、各地で火災が発生しているが、四日朝も小川町で農家一むねが全焼、四日午前九時ごろ小川町上小川字根本二八、農業大橋角太郎さん(㌍)方でマキを使用して葉たばこを乾燥しているうち、住宅に燃えうつり、住家一むね木造平屋建て九十二・四平方㍍と葉たばこ九百連を焼いた。損害八十五万円相当。

車内での裸、高音など67件

八月の鉄道犯罪

平鉄道公安室がまとめた管内の八月中の鉄道犯罪件数は刑事犯二十五件、軽犯六十七件だった。盗み置き引き九件、スリ六件、軽犯法では上半身裸など身体露出が半数で客に迷惑をかけた高音がそれにつづいている。

軽犯法では昨年同期に比べ五十件、スリ五件、不正乗車十二件が増えており係員をおどかせている。しかし構内立ち入り、置き引きなどは少なくなっている。

さん

4318　中島安男

新発売
じゃんがらプレー
女性向きの風味豊かな美容食！
100円　320円　500円
じゃんがら本舗　みよし

もう秋です
静かに酒の味を楽しむ時季になってまいりました
手軽で手数がかからず大勢で飲むにも便利なのはウイスキーです
▽トリスウイスキー……三〇〇円
▽〃　エクストラ……三四〇円
大喜多や
平・琴楽館前通り　電3722 4601

カワイピアノがパパのおこづかいで買えます！
■ボーナス方式の一例■
・頭金なし
・毎月　5,000円
・ボーナス月　20,000円から30,000円
¥140,000から各種
河合楽器代理店　天地堂
平・3町目　TEL・2589

新化学洗剤
ミツワプラス
新螢光剤・CMC配合
・そう快な洗い上がり澄んだ青空のにおい
・もめんから合成繊維まで
福島県代理店
伊勢屋　阿部唯株式会社
平市四町目　電2045・8615

故長佐藤広喜の葬送に際しましては御多用中のところ遠路わざわざ御会葬下され御丁重な御香料を賜わり御厚情誠にありがとうございました
さっそくお伺いの上ごあいさつを申し上げるところ略儀ながら紙上で御礼を申し上げます
昭和三十九年九月四日
磐城市前沼三七の二、
岡田乳業株式会社
小名浜営業所

故父佐藤広喜の葬送に際しましては御多用中のところ遠路わざわざ御会葬下され御丁重な御香料を賜わり御厚志誠にありがとうございました
さっそくお伺いの上ごあいさつを申し上げるところ略儀ながら紙上で御礼を申し上げます
昭和三十九年九月四日
磐城市前沼三七の二
喪主　佐藤広美
ほか親戚一同

父志賀豊吉儀永らく病気療養中のところ九月三日午後七時八十二才の高令で死去いたしました　ここに生前の御厚誼を深謝し謹んでお知らせ申し上げます
追って葬儀は九月五日午後二時自宅出棺仏式により相営みます
昭和三十九年九月四日
平市六間門五
喪主　志賀功
ほか親戚一同

DAIKO
NO.57　1階
八宝菜
五目うまに
調理士見習
女子店員
細面談
中国飯店
平市平和通り

夕刊
いわき民報
発行所平市田町63
© いわき民報社
社長　野沢武蔵
電　話（代表）4161
振替口座（郡山）4028

NHK 第一　1340KC

- 6・00　なかよしホール▽百万の太陽▽ゴリラ探検記▽1丁目1番地
- 7・20　ニュース解説
- 30　私は誰でしょう
- 8・01　歌謡ホール　今週のスター「朝丘雪路」
- 9・10　時の動き
- 30　芸能ステージ「牡丹燈籠」「天保水滸伝」
- 10・10　スポーツニュース
- 20　ラジオ喫煙室　森繁久彌
- 40　経済の動き
- 11・05　きょうの問題
- 20　海外だより
- 30　趣味の手帳　吉田兼好

NHK 第二　1540KC

- 6・00　そろばん教室
- 20　基礎英語　芹沢栄
- 40　英語会話　松本亨
- 7・00　ラジオ農業学校「麦作の要点」
- 15　中学生の勉強室　国語
- 40　通信高校講座「数学」
- 8・00　通信高校講座①国語②英語③地学
- 9・00　邦楽鑑賞会　弁慶ものシリーズ　謡曲「橋弁慶」
- 10・15　教養特集「教育費」その実態と課題
- 11・00　ドイツ語入門
- 15　フランス語入門
- 30　音楽鑑賞「指揮者とオーケストラ」

ラジオ福島　1060KC

- 6・00　中学生力だめし　理科
- 15　放送劇「歴史のおとし子」桑山正一ほか
- 30　音楽の小箱
- 7・00　今晩はジョージです
- 15・お笑い千両箱
- 30　ピンちゃんのトツゲキ歌謡　楠トシエ
- 8・00　9500万人のポピュラーリクエスト
- 9・00　想い出によせて「想い出の手記の紹介」
- 35　キッコーツルアワー
- 45　これからの中小企業
- 10・10　放送劇「歩け大作」
- 30　クラウンアワー
- 11・10　ミドナイトコンサート

テレビ　NHK④

- 6・00　星光る
- 25　みんなのうた
- 35　幸福試験　藤村有弘
- 7・00　きょうのニュース
- 30　オリンピックアワー　日本選手への期待「水泳・飛び込み　競泳」
- 8・00　シャープさん　フラットさん
- 30　馬六先生人生日記「すっぱいぶどう」
- 9・00　ニュース▽ニュースの焦点
- 40　NHK劇場「季節はずれ」
- 10・30　時の表情
- 11・00　スポーツニュース
- 10　日本の芸能　能　葵上

教育テレビ ⑩

- 6・00　英語会話「お花」
- 30　やさしいドイツ語
- 7・00　技能講座「簿記」仕訳と取引
- 30　婦人学級「世界を知ろう」先進国の悩み
- 8・00　教養特集「IMF世銀総会と日本」
- 9・00　通信高校講座「英語」
- 30　通信高校講座「数学」統計学の歴史
- 10・00　日本の伝統「仏具」
- 30　英語会話（再）

名画じゃんがら

福島テレビ ⑧

- 6・00　マイティハーキュリー
- 15　織田信長　追われる者
- 45　ニュースフラッシュ
- 7・00　歌まね読本　司会ペニシスターズ
- 30　私のクイズ
- 8・00　ディズニーランド「青春乗馬学校」愛のジャンプ
- 9・00　司葉子アワー「招かれた人」司葉子　浜木綿子　井上孝雄　太田博之ほか
- 30　ペン・ケーシー　おそ
- 10・30　れローハイド

民報映画案内

（→8日）

※【平市】
★ひかり座（六・一五）恋のなぎさ（八・一〇）黒いチューリップ（→7日）
★聚楽館（六・五五）ガンファイター（八・四〇）ヘラクレス・サムソン・ユリシーズ（→7日）
★世界館（七・〇一）こちら婦人科（八・三四）紅けい夢
★東宝民劇（六・五〇）ドラゴ（八・二五）駅前番頭（→13日）
★平日活（七・一一）さすらいの賭博師（八・四七）帰郷（→11日）
★平日劇（六・〇〇）吸血鬼の接吻（七・四三）第四の性（九・〇九）無法者墓場へ行け（→4日）
★名園座（六・五〇）しのび逢い（八・一五）花の咲く家
★東映三夜（七・一五）鼓（→9日）
※【内郷市】
★綾映劇　コマンド　隊長ブーリバ
※【常磐市湯本】
★湯本座　奇襲ゼロ攻撃隊　アッジャー家の惨劇　浮気なカロリーヌ（→7日）
★三劇座　密隠才蔵　無茶な放蝿地獄作戦
★常磐日劇　狂熱の果て　裸の花嫁　売春市場　妻のからだに悪魔がいる
★常磐座　おふくろ　路傍の石　狼少年ケン

あすの運勢

九月五日（土・大安）

小川石洲

【1月生】自信あることは大いにやって結果吉
【2月生】目先の小利に迷い大目的を失うな
【3月生】信用第一の日、軽率な行動つつしめ
【4月生】困難あらんも努力と根気で押し切れ
【5月生】後悔のタネつくるな現状守るが無難
【6月生】先方は甘える気持ち、寛大にして有利
【7月生】悩み消えぬ日、先輩に相談してみよ
【8月生】行動に慎重欠けば思わぬ事に直面す
【9月生】不満あらんも辛抱と修養が大切なり
【10月生】チャンス近きにあり心機一転に努力
【11月生】ライバル出現のおそれ　先手が有利
【12月生】あせって周囲に敵をつくる

一百貨店 100

秋とともに結婚シーズンもにぎやかになる。晩婚も多いようだが、やはり同じ年の者がだんだん結婚していくとはたさみしくなる。いやまだ一人ぐらしを十分に楽しんでから…のとん気にかまえすぎている人もいる。一緒になって苦労するよりも、そのまえに家財道具をそろえたり、住宅資金をつくってからといった考え方が一般的になっている。ところが、いつになっても恋人がみつからず、はたの方が逆にさわぎたてているのをみかけるが、ホントにいなければなんともしようがない。アル雑誌にこんな話がのっていた。イギリスに住む33才の独身男が、花嫁募集の名案を実行して大成功をおさめたという。この男は「ただいま花嫁募集中」と書いた手紙をなんと一千個のビンに詰めて海中に流したのである。これに対して返事があったのが三九一通。回収率は三割九分一厘という高率。野球でいえばさしずめリーディング・ヒッターである。この男ここで五人の美人だけにしぼり、見合いをしたのである。とくにスウェーデン美人とも一歩で結婚というところまで漕ぎつけたが、最後に破談になったそうだ。その後もポツポツ返事はきているそうだが、もし今度だめだったらもう五百個のビンを流すとまだ希望を捨てていないそうだ。広い世界にはいろいろと変わった人もいるもんだ。交際もなにもしないで、一目ぼれで一緒になろうとする、この勇敢なイギリス男性に幸あれ。さて、一目ぼれといえば、当世の若い人は一時間かそこら話し合えば、すっかり意気投合して、さっそく夫婦気取りになってしまうというくらいひらけてきている。結婚したら九十九までつれそうという考えは古くさい考えになってきたのだろうか、離婚も多い。

（記人）

内郷の市勢要覧できる

内郷市は市制施行十周年を記念して市勢要覧をつくりこのほど関係方面に配布した。

B五判六十四頁で、十年間の事業と活動をはじめ内郷市のおいた

全協会、運転者会、内郷署などの交通関係者七十人の出席をもとめて役員会を開き、十五日から行なわれる秋の交通安全運動をまえに道交法改正にともなう法令講習会を方部別に開催するほか道路標識の補充や整備を行ない、事故半減

注文服はサガワでどうぞ！
注文洋服専門店
テーラー サガワ
平・3町目　電2418

8・9日はお休み
毎度お引き立てを賜わりありがとうございます
誠に勝手ながら八、九の二日間は従業員慰安旅行のためお休みいたします
計・よいメガネ・探くユビワ
ヤモト
2町目TEL・2607

日活 原作・大仏次郎（毎日新聞連載）（新潮社版）
吉永小百合の新魅力！父と娘の愛情を香おり高く描く文芸大ロマン!!
吉永小百合　高橋英樹　高峰三枝子　渡辺美佐子　芦田伸介　玉川伊佐男　堀恭子　赤城　進　浜田雄之
帰郷
5日（土）オールナイト
監督・牛原陽一　原作・野村敏雄
腕も度胸も日本一！黒いダイスに命を張ったアキラ男の勝負師!!
こまったギャンブラー賭博師
小林旭　笹森礼子　長内美那子　小池朝雄　草薙幸二郎　山形勲
絶賛続映平日活

女性必見の珠玉篇！
フランソワ・トリュフォー
総天然色シネマスコープ
戦士の休息
幾度か傷つき悲しみながら幸福をあすに賭ける女！
ローベル・オッセン
やんやムガール
豪華なアパートに展開する若い女性の現代の恋！恋！
ジャック・レモン　キャロル・リンレイ
スリルとサスペンスの砲兵軍団攻撃中
5日公開　平駅前　日劇

平駅前
改装記念
特別観覧席完成
29 30 31 ⑧
5 6 7 ⑨
発走12：30／駐車場完備

贈りものに喜ばれるアクセサリーと化粧品を…
三幸
平・3
電4931

成人映画
8日まで
天然色
紅閨夢
奔放な夢幻の世界…五色に彩られた妖しくも美しい女体の宴！
「百日夢」をもとに武智鉄二の問題作！
柳美千代　都
こちら婦人科
人気爆発！長門勇の婦人科医が見た女のさまざま！
「かま先生診察記」より
長岡輝子　小田切勇　加藤嘉　坂口良子　入見広志　佐伯
冷房完備
大松竹映画　世界館

総天然色
花の咲く家
爆発の島バリ島に燃え上がる人妻の激情
佐田啓二・岡田まり子
しのび逢い
禁じられた恋の面影切なくも悲しい女心
佐田啓二・桑野みゆき
2▷8日
大120高100中80小60
名画座

茶とのり　丸屋茶舗
平市一町目　電三三〇

正しい運転よいサービス
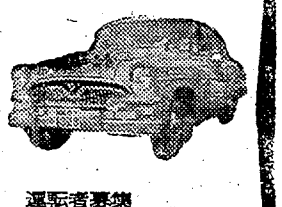
運転者募集
TEL・4591
平和タクシー

アパート▽六畳、三畳▽水道、便所付き▽場所平市菱川旅館うら　連絡先（平）四〇〇九
パー▽技術者若干名▽通勤住み込み自由▽高給優遇　委細面談　平市田町並木通り　安藤美容室　電三三四九
和裁▽昼の部、夜の部自由▽初歩の方も親切に教えます▽お気軽にどうぞ　▽平市明治町（土木事務所前）鈴木
マルマン美容室　平市土橋通り　電二四八九
貸し倉庫　プロック耐火構造　連絡先　電話（平）二五八〇番

戦後の混乱期の性病患者届け出数は昭和二十三年が最高で、梅毒二十一万六千六百十七名、りん病二十一万九千七百四十五名、軟性下疳三万六千七百五十三名、そけいりんぱ肉芽腫七百七名に及んでいましたが、その後年年減少の一途をたどり、三十七年度には梅毒六千三百一名、りん病五千百二十五名、軟性下疳、そけいりんぱ肉芽腫にいたっては、ほとんどその姿を消したかに思われました。