夕刊 いわき民報
発行所平市田町63 © いわき民報社 社長 野沢武蔵 電話(代表)4161 振替口座(郡山)4028

来月から 平小線をバス運行
わずか35分で結ばれる

常磐交通自動車株式会社は国鉄時刻改正に伴うダイヤ改正を十月一日から行なうが、新設された平小線を運行する平—鹿島経由—小名浜と平—原町線、平—立野線(折り返し)の三路線を新設する。とくに平小線道路(十三・五キロ)の運行はこれまでの鹿島回り五十五分を三十五分間に二十分短縮するもので、四十一年度に舗装が完成すれば平—磐城間は二十分で結ばれる予定で、その重要路線としての価値を十二分に発揮することになる。

新設三線のうち、平(鹿島経由)小名浜線は現在十往復のものを十四往復に、将来は平—磐城間の主要路線になる。さらに現行六十五円の運賃も距離の短縮によって十円程度安くなる模様。

現在平—富岡間を四往復しているが、これに平—原町間二往復を新設、片道二時間半だが、これも富岡—原町間の国道舗装が完成すれば国鉄(二時間十分)より早く二時間で行くと会社側はいっている。

平—内郷循環道路の完成間近のため平—立野間折り返し一日二十一往復を運行するが、これも縮回りの二十五分間を二十分に短縮、運賃も三十円が二十五円に五円安になる。同路線は道路の完成後循環線にするが、高坂大団地、御台境など将来性の強い路線だけに期待されている。いずれも中ごろに開く石城地区バス運営協議会で最終決定する。

秋の行楽列車増発
常磐線の上下各四本

水鉄局は秋の臨時列車の時刻を発表した。それによると常磐線は野馬追い菊人形に平から普通列車一往復とときわ二号、五号を原ノ町まで延長するなど上下各四本を増発、二本を延長する。

【下り】▽準急"夏井"平着十時十六分(十月四日—十一月二十三日の毎休日のみ)▽準急"ときわ五号"平着十九時二十三分、発同二十八分(十月二十日—十二月二十日)▽急行"臨時十和田"平発二十時八分(十月九日—二十五日)▽急行"第二十和田"平発零時十七分(十月一日—十一月三日)▽普通平発七時四十六分(十一月三日)

【上り】▽急行"第二十和田"平発五時三十三分(十月三日—十一月五日、十一月二十一日—二十七日)▽急行"臨時十和田"平発六時十二分(十月九日—二十五日)▽準急"ときわ二号"平発七時三分(十月二十日—十二月二十日)▽普通平発十七時十五分(十一月三日)▽準急"夏井"平発十六時三十五分(十月四日—十一月二十三日の毎休日のみ)

卵一個二、三円の値上がり
品不足から

ここ数日来、鶏卵が値上がりし平市内の食品店では一コ二円から三円の値上がりをみせている。これは春ビナ不足の影響で急激に品不足が目立ったためで市内の業者の話では値上げも九月がヤマとみられている。

平市内の食品店では品不足から養鶏場から直接仕入れる店もあるが、生産者が東京直送などをしているため相場がキロ当たり二、三十円ハネあがって二百三十円台となり、デパートなどの安売りに対抗して値上げを見合わせていた食品店も一コ二円から三円の値上げをした。昨年同期にくらべて相場はキロ当たり二十円安だが、台所をあずかる主婦に悲鳴をあげさせている。

常磐縫製に晴れの大臣表彰
炭鉱離職者雇用に努力

九月一日から十日までを炭鉱離職者雇用促進運動として各職安で展開しているが、労働省では同運動にちなんで、石城関係では勿来市関田町字須賀八渡辺工業所、平職安、県総合職業訓練所内郷分所を大臣表彰することになり(既報)七日午前十一時から県庁でその伝達式が行なわれた。また席上炭鉱離職者の雇用に協力をした常磐市上湯長谷字長倉七二常磐縫製(責任者磯野濟治氏、従業員四十二人)の知事表彰も行なわれた。

常磐縫製は女子の炭鉱離職者でしかも高令者は就職困難な状態にあったが、四十二歳以上の高令者を九人、男子管理職三人のほか、炭鉱離職者の子弟十五人の計二十七人を採用、全従業員のうち六十五%が炭鉱離職者で占めるほどになったが、養成期間中もとかく自信を失い勝ちな離職者たちを励まし、定着させるなど雇用に協力した功績が認められたもの。

県大会出場選手きまる
高校軟庭

県高校軟式庭球大会の出場選手が次のとおりきまった。

▽男子=吉田・吉田組(磐高)山野辺・佐藤組(平商)菅野・草野組(同)中山・鈴木組(平工)落合・滝口組(同)新妻・木村組(四高)桜田・加倉井組(湯本高)毛場・阿部組(同)

▽女子=西山・加藤組(磐女)白土・鈴木組(同)加藤・立花組(平商)高田・鈴木組(同)水野谷・矢之目組(四高)沢野・西山組(同)柴田・宍戸組(湯本高)大沼・木田組(好間高)

磐城市で茨城県人会 磐城市茨城県人会(会長 高野光一氏)では十三日午後一時から磐城市民会館日本間で懇談会を開く。顧問の三代義勝磐城市長も出席する。会費三百円。

平で共募打ち合わせ会 共同募金内郷支会では九日午後一時から市役所会議室で役員会を開き日赤社員増強運動と三十九年度の共同募金実施について協議する。

渡辺社長が本部長表彰

浜通り交通安全協会支部連絡協議会は八日午後一時から常磐市商工会館ホールで開催、交通安全功労者として常磐市栄田渡辺毅氏(株式会社渡辺組社長)を本部長表彰を行なった後議事にはいり①交通安全協会支部および各地区運転者会の運営状況と問題点などそのほかを協議した。

観光パレス上棟式 常磐市白鳥地内に建設中の湯本温泉観光パレス(本社日立市吉川観光株式会社)は九日午後三時から上棟式を行なう。十月中に完成の予定。

佐波古氏が受賞 常磐市鎮座温泉神社宮司佐波古直貞氏(55)は、去る四日郡山市で開催された神社庁主催の県下神社関係者大会で、神社祭礼の厳修、神社運営などの功労者として表彰された。これは県下で二人のうちの一人である。

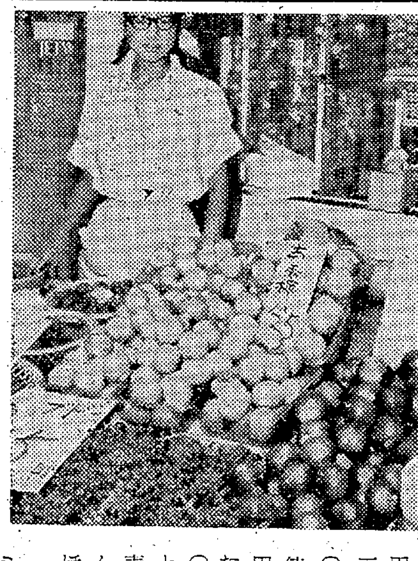

秋の味覚カキミカンとクリ

○…白露の七日、平市藤越デパートに秋の味覚カキ、クリ、ミカンが入荷した。カキ、ミカンともまだ小粒だがさすがにかおりは天下一品。値段の方もカキ一個二十五円、ミカン一個二十円、クリ百グラム三十五円というハシリ値。

○…カキは愛知産で昨年とほぼ同値、ミカンは宮崎産で昨年より五円高、クリは千葉産でやや高値となっている。

○…それでもミカンは味がよいのとめずらしもの好きな客がたえず売れゆきは上々。クリも料理屋さんがキロ単位でごっそり買ってゆくほど。

【はやお目見えしたカキ、クリ、ミカン】

来年で七中学校に体育館
藤間中で校庭を増拡

平市藤間中学校は八月から工費七十五万円で山を崩し八百平方メートルの校庭拡張工事を行ない、七千五百立方メートルの土砂を県道改修に活用している。普通なら四百万円の工事だが、土砂の活用で七十五万円ですんだ。ここには来年度に体育館を建設する予定だが、本年豊間中の体育館を終え、藤間中ができると来年で平市の七中学校は全校体育館をもつことになる。

このほか小学校関係も赤井小、高久小の体育館を引き続き建設する構想なので、ここ二、三年後には平市十八小中校は全部体育館を整備できる。

同神社では八日午前十時から月並祭ならびに報告祭を行なった。

四倉教委で研修旅行 四倉町教育委員は九日、十日仙台市に研修旅行を行なう。九日午前四時四倉駅発、仙台市泊、視察は優良小学校など。

◉◉◉◉五輪記念に五円の切手◉◉◉◉
あすいっせい発売

郵政省では第十八回オリンピック競技大会を記念して、五円の記念切手を発行することになり、九日全国の各郵便局で発売される。聖火台と競技人物、五輪マークを意匠としたもので、赤味だいだい、にぶい青、青味黒、金などを配色したもの。平局は午前八時から三千枚を売り出す。

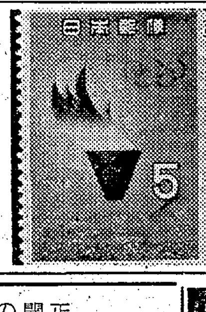

【発売される記念切手】

急行券漸減の傾向
8月の平駅

平駅がまとめた八月中の売り上げは盆あけ十七日の九千二百十八枚、三十九万三千五百四十七円を最高に十四万三千百五十七枚、四千二百七十九万二千三十四円で、昨年同期より四千四百二十一枚、三百七十六万五千二百六十三円の増となっている。しかし急行券は普通列車のスピードアップやマイカー族がふえたことにより三万一千三百四十六円と昨年同期より五百八十八円減っている。

寸言

▼平小線は来月から運行。鹿島回り55分が直線で35分、舗装されれば25分。合併したも同様。▼クリ、ミカンなど秋の味覚出回る。天気もよし味もよし。▼公金のツマミ食い。勿来から磐城…上司のニラミがにぶってきたようだ。

天気予報
(小名浜測候所発表) 玉半提供 電話五〇三二

【今晩】北よりの風、晴れのち曇が多くなる。
【あす】東よりの風、曇り時々晴れのち一時小雨。
【海上】今晩はおだやか。あすは多少風波がでる。

内閣の番頭し努力
斎藤副長官の講演要旨

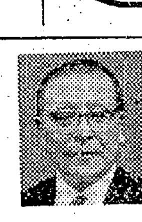

斎藤代議士

内閣官房副長官斎藤邦吉氏の時局講演会は七日午後三時から勿来市錦中体育館で行なわれ、池田内閣の番頭として経済政策の実情、新産業都市問題などについて次の要旨を講演した。

▽水害=復旧については集計を待って、責任をもって努力を払う覚悟。

▽自民党総裁選挙=佐藤、藤山派は"池田政策はその日暮らしである"と攻撃し、自民党が分裂しているような印象を与えた。両氏とも池田政権に関与しながら、悪口をたたくとは選挙戦にしてもひどすぎた。政界ではこれを忍者事件といっている。池田派のように見せかけて跳梁した忍者どもの不見識さが自民党の人気に悪影響を与えてしまった。

▽池田政策=十年後に国民所得の倍増を打ち出したのが、一部では一、二年で倍増したように錯覚している。現実問題としてわが国経済は急激に伸展し、輸出額は十六億ドルから三十億、今では六十二億にのぼろうとしている。日本経済は米英仏につぐものであり、現在世界の財界、経済人が東京に集まって討議するなど、今日の日本を無視して世界経済計画はなりたたないことを立証している。倍増計画の農業と中小企業の合理化経営を重点とし、これが達成すれば池田さんはいつでもやめる心構えだ。明年度予算にもこの精神を十分生かすよう内閣の番頭である私は、地域格差の是正ともども努力を約束したい。

▽新産業都市=常磐地区とか郡山地区といわず、両地区の距離を短縮させて大きな産業圏として開発させたい。とくに小名浜港の早期実現は大きな役割りをもっている。この計画は地区の人達が一致協力して作ったものを政府が援助するのが立て前だ。新産業都市の中核は磐城、勿来の臨海工業開発だ。

定評ある呉服店 そろそろ秋ものを 特選柄揃 三幸 平・三 電4824―3

クリーニング 洗濯・防水 小松 平館前 電334

旅は安心して泊まれる宿 (旅館賠償責任保険加入) 日本交通公社協定旅館 日本観光旅館連盟会員 旅館 甲陽館 平市駅前 電(代)3181

明8日 サンセバスチャン映画祭グランプリ受賞 優秀映画鑑賞会推薦映画 かわ ベティ・デ ベティ・デ カール 聚楽館 【宇

平市運転者各位へ
秋の全国交通安全旬間にちなみ、九月一日から施行された改正道路交通法令並びに交通キャップ制関係の説明会を左記により開催いたしますので、運転免許所持者の方は万障御繰り合わせの上御出席下さい
なお法令講習の義務づけが六月県会で採択されましたので、当会に未加入運転者も御受講下さい
とき 九月八日 九月九日 九月十二日 男子部指定 一～二方部 三～四方部 五～六～七方部 九月十三日 女子部指定
但しつごうにより指定日に受講できない方は四日間のうちつごうのよい日に御受講下さい
時間 午後六時半開場 九時終了予定
会場 平警察署武徳殿
〈注〉免許証、筆記具お忘れなく御持参下さい
平市自動車運転者会 平警察署

プラスチック看板製作 平市・大町通り 電(呼)6059

新発売 じゃんがらサブレー 女性向きの風味豊かな美容食! 100円 320円 500円 じゃんがら 本舗 みよし

本場白河手打ちそば
みつ豆 四〇円
フルーツみつ豆 五〇円
冷やし生そば 一〇〇円
ひやむぎ 一〇〇円
冷やし五目そば 一三〇円
ひやむぎごまだれ 一二〇円
■九月の定休日は十七日(木曜日)
若竹 平市十五町目 電七八一八

全店公休まえの番外セール
あすは魚や野菜を思い切って安売りします。肉や果物やお菓子などは二日分お買いあげがべんりと存じます。九月十日は全店公休です
ブドウ 特価 五〇〇グラム 五〇円
トーキビ 一本 一五円を一〇円
じゃがいも 一キロ 二五円を一五円
豆もやし 一袋 二〇円を一五円
牛豚合ひき肉 特価 一〇〇グラム 四〇円
募集 食肉調理士及び見習い 三名 御希望の方は平本店事務所までおいで下さい
平市 藤越

農作物は二億七千万
豪雨の冠水被害まとまる

県石城事務所経済課がまとめた今度の水害で被害を出した農作物の大要は、水稲の場合は栽培面積七千八百三十㌶のうち、一千二百三十三・九㌶の被害を受け、減収予想は一千八百三十五ﾄﾝ（三万四百六十一俵）一億八千三百五十万円に上るという。このほか収穫中だったナスが八十六㌶が痛めつけられ、五百五十二ﾄﾝの減収が見込まれ、その額も三千三百十二万円またいわきネギも百七十㌶のうち四割以上の七十四㌶がやられ、七百九十八ﾄﾝの減収、被害額一千九百九十五万円に達している。さつまいも、白菜、にんじん、大根なども大きな被害を受け、総額では二億七千三百二十七万六千円。

市町村別の被害額を見ると平市が一番多い一億二千五百六十八万五千円で、次いで磐城市の五千六百三十八万六千円、勿来市三千三百七十六万五千円、内郷市一千七百七十五万五千円、常磐市一千三百五十万円、四倉町一千百三十六万五千円など平地ほど被害が多かった。野菜の被害もバカにならず七千七百六十七万円にも上り、このうち平市だけでも五千三百五十万五千円の被害を出し、勿来市でも一千八百十七万円に上った。このほか果樹関係は約八百万円、茶百八十万円、工芸作物百六十万円など。市町村別被害額と種類別被害額は次のとおり。

◇市町村別　▽遠野町　百六十万円▽田人村　三百万円▽好間村　三百二十万円▽小川町　四百五十四万円▽三和村　八十万円▽四倉町　一千百三十六万五千円▽川前村　百八十万円▽平市　一億二千五百六十八万五千円▽常磐市　一千三百五十万円▽磐城市　五千六百三十八万六千円▽内郷市　一千七百七十五万五千円▽勿来市　三千三百七十六万五千円

◇種類別（栽培面積とカッコ内の被害面積、被害額の順）▽水稲　七千八百三十㌶（一千二百三十三・九）一億八千三百五十万円▽陸稲　百五十六㌶（〇・七）十万円▽豆類　八百八十八㌶（五十八・三）百八十万六千円▽かんしょ　五百二十㌶（六十・五）七百九十六万円▽青刈りとうもろこし　十二㌶（二）九万六千円▽牧草　七十五㌶（四）三十二万円▽きゅうり　百五十㌶（一・六）七十万円▽なす　二百五十㌶（八十六）三千三百十二万円▽白菜　百五十㌶（四十五）五百七十一万五千円▽ほうれんそう　二百四十㌶（十四・六）百九十五万円▽ねぎ　百七十㌶（七十四）一千九百九十五万円▽大根　百二十五㌶（二十）四百三万五千円▽にんじん　九十五㌶（三十三）五百四十二万五千円▽ごぼう　五十七㌶（十六・五）三百九十三万円▽さといも　百二十六㌶（八）百六十二万円▽キャベツ　四十八㌶（五・五）百二十二万五千円▽こんにゃく　八十㌶（一）百五十八万四千円

鎌田橋は拡幅復旧へ

平市は八月水害による災害復旧工事として流失した鎌田橋など八件の認可申請を行ない、十日から県査定が行なわれるが、このうち鎌田橋については両域地元民の強い要望もあって、これまでの幅員二㍍を三㍍に拡げる延長九十九㍍の新設を計画、災害復旧事業費として九千万円を見込んでいる査定がとおれば小型車まで通行できる予定で、順調にゆけば来春までに完成する予定。

一方鎌田岸の六号国道新設に伴う新鎌田橋の新設もその下流に国道事務所で計画しているが、これは土地買収が決まり次第着工する予定。

災害復旧申請地区は鎌田橋のほか上片寄地内、下山口地内道路四件、沼ノ内、常住の河川改修三件。

十七隻に海況調査を依託

県水産試験場では今年のサンマ漁の資料を正確に得るため、小名浜港所属第三寿々丸（九六ﾄﾝ）など五隻、江名港所属第十八喜久丸（八四ﾄﾝ）など七隻、四倉港所属第十一彌生丸（八四ﾄﾝ）など五隻計十七隻に海況や漁況の調査を依託した。これらの船は漁獲位置、気象、海況、漁群、漁具、漁獲量など詳しく報告書に記入して水試へ提出することになっている。本県ではサンマ調査船を出していないので、この資料に寄せる期待は大きい。

くらし随筆
初秋
菱沼儀

天候が立ち直ったのか、ようやく初秋の陽ざしがよみがえって来た。飯野八幡神社の祭礼ももうすぐだ。村々の鎮守の森にも大きなのぼりが立って五穀豊じょうを祝う太鼓の音が稲の穂波にひびき渡る。トボケタかかしの姿も漫画的だ。

◇

若い頃はよく八幡神社の神事である流鏑馬（やぶさめ）を見に行ったものである。見物人の人垣をわけて、えびらを背負った騎馬武者がまっしぐらに走ってくる、やおら背中から矢を一本引き抜いてすばやく弓につがえ、手ばなしで的を射る勇壮な古武士の気骨がしのばれる。

この祭りにはまたきまってしょうがの店が立ち並ぶ。数本ずつ束ねられた緑の茎の本が淡紅色で、その下にこはく色をした水々しいしょうががおもしろくついている。私はこの若いしょうがに味噌をつけてかじりながら一杯やる気分が大好きだ。

紺がすりの浴衣に赤や黄の帯を結んだ若い娘さんの連れ立つ姿も一きわ美しく、祭りの情趣をゆたかにする。軽やかでさわやかな肌ざわり…なんといっても初秋の感触である。

◇

この季節にその場所でなければ得られないものが、予期しない時に与えられた時ほどうれしいことはない。

（平一中校長）

三役四年ぶり選挙
常磐炭鉱労組　若い組合員が擁立

常磐炭鉱労働組合の役員選挙立候補は八日正午締め切ったが、三十五年いらい四年ぶりに三役とも対立候補が出て十八日午前五時からの選挙にのぞむことになった。これは、無競争は筋がとおらないという若い組合員の純粋論から対立候補の擁立となったもので、組合長は石橋雄二氏（現）に対し佐藤政信氏（新）副組合長安田正彦氏（現）に対し秋山誠氏（新）書記長池野久男氏（現）に対し高津正一氏（新）がそれぞれ出場したもの。このほかの書記次長、労働賃金教宣、厚生の五部長は無競争当選ときまり、西部支部は全員無競争だったが、東部地区は職場対策関係で直接夫三人（定員二人）、ている。有権者は四千六百人。

三和で老人検診　三和村では十六日から五日間、十一カ所で老人健康診査を行なう。

▽十六日＝下三坂公民館（午前）中三坂同（午後）▽十七日＝上三坂同（午前）上市同（午後）中寺集会所（同）▽十八日＝上永井公民館（午前）下永井同（午後）▽二十一日＝合戸小（午前）渡戸小（午後）▽二十二日＝差塩小（午前）沢渡役場（午後）

大浦地区養豚学級　四倉町公民館（石井政男館長）では十一日午後一時半から大浦農協養豚場で、大浦地区養豚学級を開く。講師は平農業改良普及所松本二郎氏で、演題は「繁殖障害とその対

四倉でバレーと軟式野球大会

四倉町第三回体育祭バレーと軟式野球大会は十二、十三の両日四倉中校庭で行なう。

▽バレーボール　午前九時から町役場チーム対教職員チーム

▽野球　参加は連青、仲町商店会、商工会、教職員、懇ＯＢ、役場、金融団、住友、日鉄、国鉄の十二チーム、十日予選四試合、十三日準々決勝と午後三時から決勝

貨物収入38％の増
四倉駅　無事故も五回目

四倉駅（中條実駅長）に二つの誇り―。

（その一）四倉駅は四日二十四時（五日午前零時）運輸無事故百点を達成した。五回目の達成である。この夜中條駅長は駅で夜を明かし念願のゴールに駅員とともに突入した。近く局長賞が授与される。

（その二）四倉駅の七月分貨物運賃収入は四千九十九万円で目標の百三十八％、目標運賃より一千百万円の増収で水鉄局貨物運賃増収の三分の一を占めた好成績だった主因はセメントの販路が東北方面に伸び貨車足が伸びたためという八月は盆輸送と水害のため輸送が制限され収入は目標の九四％の三千五百五十五万円に止まった。

碁会成績　六日行なった其石庵碁会成績次のとおり。

▽段クラス＝①金子兼吉②坂本政市③下斐守男④葛岡福雄⑤峯岸光高▽級クラス＝①篠崎義雄②鈴木重好③浅間俊郎④丹野厚⑤藤田寅雄

金坂こども会が廃品回収代を寄付　内郷市内町の金坂子ども会（太田トミ子会長）では六日の日曜日に会員百四人が廃品回収を行なったが、八日朝、代表が市役所総務課を訪れ〝水害にあった友だちに差し上げて下さい〟と回収代金二千円をそっくり水害見舞い金に寄付、関係者を感激させた

市況

魚類
（七日午後―八日正午）

八日の小名浜港はサンマが大漁。釣りガツオも好漁。

【小名浜港】サンマ船四隻　一本釣り船二集　底引船十五隻　小舟五十隻

▼サンマ　十五万六千㌔　四八―三三▼カツオ　二万五千三百㌔　[illegible]五一―一三▼ナメタ　二千㌔　一六〇―三〇▼アカジ　千五百㌔　五〇―四〇▼トウジン　千㌔　二一―一〇▼メクラウナギ　千㌔　一三▼水ダコ　五百㌔　七〇―三五▼ヤナギ　四百㌔　六六〇―三五〇▼ニクモチ　四百㌔　一七〇―一〇〇▼キス　四百㌔　一〇〇―四五▼ノドクロ　三百㌔　二四〇―一〇〇▼アナゴ　二百㌔　一六五▼ワカシ　千㌔　八五―八〇

【江名港】サンマ船一隻▼サンマ　三万八千㌔　四〇―三[illegible]

【中之作港】サンマ船二隻▼サンマ　四万八千㌔　四一―三三

野菜

▼ホウレン草　三〇―二七（東）▼菜類　一八―一（〃）▼白菜　四〇―三〇（㌔）▼ニンジン　七五―三三（〃）▼ゴボウ　三七―一〇（〃）▼大根　一〇〇―四八（〃）▼ネギ　三七―二三（〃）▼タマネギ　一五―四（〃）▼キュウリ　八〇―二〇（〃）▼タマナ　四八―三三（〃）▼サツマイモ　四三―二二（〃）▼ヤマトイモ　九〇―四五（〃）▼バレイショ　一三―八（〃）▼枝マメ　三三―二七（東）▼ササゲ　一八五―八〇（㌔）▼カボチャ　一五―八（〃）▼トマト　四三―一五（〃）▼サトイモ　九五―五五（〃）▼ニラ　一七―二（東）▼ピーマン　四八―三〇（㌔）▼モヤシ　三〇（〃）▼シイタケ　六七〇―四五〇（〃）

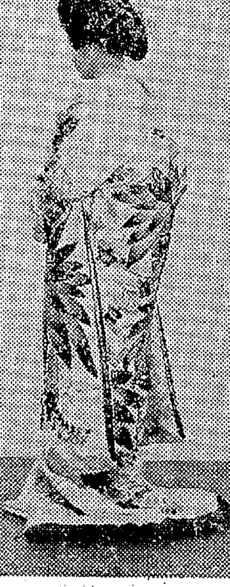

豪華な衣裳をご自由にご覧下さいませ

花嫁貸し衣裳展示会

とき　九月十三日（日）午前九時―午後四時
ところ　甲陽館　平市田町（中央通り）
◎予約お申し込みの方に記念品を進呈いたします
◎ご来場の皆様に粗品を進呈します

高級貸し衣裳　瀬戸商会　平市白銀町　石島公民館隣　TEL・7810

味覚の　季節料理　やな川と　うなぎ
すしの　江戸川　平市才槌小路　電三〇二一　四八四六　平市紅小路　電二七二七　四八四五

国際港磐城の　奥座敷
◉静閑な環境
◉優雅なお部屋近代的な設備
◉良心的な優遇
清遊　御会食　ビジネスの延長にも広くご利用下さい
※御宿泊の方は当館に御連絡下さればいつでもお迎えに上がります
旅館　豊（ゆたか）　磐城市諏訪町　電②5188

【入院随意】　志賀　外科　整形外科　院長　志賀柳一　平市鍛冶町二七（元平第二製パンあと）電七八四六

低利融資　商店専門　三脩商事　平市大町（岡田ビル内）電八四四八

金融・質・不動産売買仲介　勿来商事　平市菱川町　電五四九八

助産院　入院随意　助産婦　渋谷いと　平市久保町八の三　市内バス七軒町入口下車徒歩一分（電六六一三）

魅惑の高級バー！
<生　誕>
今宵１０余名の社交嬢があなたをお待ちしております　お気軽に小名浜の夜空の新星クラブ・アジマをのぞきましょう
◇ホステス募集中
磐城市横町　電②3513　クラブ・アジマ

急行〝北上〟は東北線へ
新幹線開通で　10月からダイヤ改正

さめない　タイル風呂が　大谷建材店

高校生の飲酒や喫煙めだつ

夏休みの補導　90%が小中生の盗み

平署は夏休み中の少年補導件数をまとめた。これによると喫煙の十九件を最高に九十三件で前年同期にくらべて十三件少なかった。このうち刑法犯は十八件で九十%までが小中学児童生徒の盗み。またぐ犯少年のなかでは高校生の夜遊びと喫煙、飲酒がとくに目立ち補導の係員をおどろかせている。ぐ犯少年は前年同期にくらべて二十%もふえ、ほとんどが喫茶店内で補導されている。職業別では有職者二十九人について高校生が二十七人、中学生二十三人、無職者九人、小学生五人となっている。

喫煙や飲酒の多くなった原因は保護者はじめおとなが未成年者の喫煙や飲酒に無関心なためで、未成年者の動機も興味がきっかけとなっており、同署防犯係では子を持つ親の協力をのぞんでいる。

中塩地区で平橋の改造陳情

田園住宅街形成を計画

関場和一区長ら平市中塩地区民代表の五人は五日市役所に夏井川にかかる平橋の早期架けかえを陳情した関場区長らの話によると、中塩地区は平商の移転新築に伴い平橋から新道路の設置が計画されており、さらに平橋と神谷を結ぶバス循環道路の新設計画もあって平橋の永久橋かけかえが地区民の渇望するところ。

同地区は石垣イチゴ、そ菜など特産品を栽培するなど特殊農業地だが、地区六十六万平方㍍の田畑についても環境を害さない田園住宅地としての区画整理計画には協力する用意があると貸地提供を申し出ている。

しかし市当局としては、まず道路整備をした上で平橋のかけかえを考えているので、手掴町を中心とする鉄北の区画整理が終わってから中塩地区の開発を計画している。

小名浜職場野球の主将会議

小名浜職場野球連盟主催の秋季野球大会は十三日から七週間にわたり土曜、日曜を利用し六十二チームが参加して行なわれるが、この主将会議は八日午後五時半から小名浜信用金庫会議室で開き、協力者の表彰、大会日程、組み合わせ抽せんなど行なう。

照島にマイクロバス

無料で送迎サービス

○…磐城市の新名所照島観光ホテルでは、今度マイクロバス（二十一人乗り）を購入し、市内はもちろん平市のお客でも、無料送迎サービスをはじめた。

○…夏は大盛況の照島海岸も冬場のお客を誘致するのが大切だと、アベックでもハイヤーで送りとどけるという戦術。一泊二食つき千三百円で観光気分を味わって貰うのが狙いですと宣伝におゝわらわ

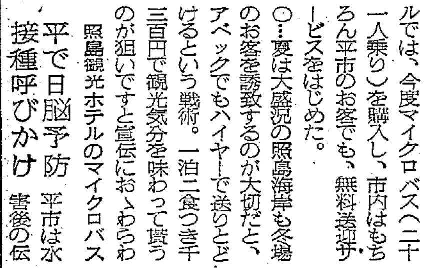

照島観光ホテルのマイクロバス

平で日脳予防接種呼びかけ

平市は水害後の伝染病予防のうち、とくに恐ろしい日本脳炎の発生が心配されるので、この七月に注射したものでも生後六カ月以上は予防接種を受けるよう呼びかけている。日程は二十一日から二十九日まで次のとおり。

▽21日赤井小、赤井中▽22日四小、一小▽24日絹谷分校、草野中、夏井小、藤間中▽25日六小、三小▽26日二小、二中▽27日平警察署演武場▽28日五小、三中▽29日高久小、翠ケ丘療養所、豊間小

◎常磐線上り◎

	四倉	草野	平	内郷	湯本	泉	植田	勿来
急行おいらせ			2.50					
〃　いわて			3.36					
客			5.19	5.26	5.31	5.38	5.46	5.52
急行第2十和田			5.33					
準急ときわ1号			5.49		5.57	6.03	6.10	6.15
電			6.00	6.06	6.13	6.21	6.38	6.43
客			6.20	6.25	6.30	6.37	6.45	6.51
気	5.29	5.34	5.40					
客	7.07	7.14	7.27	7.32	7.38	7.45	7.53	7.58
〃	7.53	8.01	8.16	8.21	8.26	8.34	8.42	8.47
急行十和田			7.48		7.55			
準急ときわ3号			8.52	8.57	9.02	9.08	9.15	
電			9.37	9.42	9.47	9.53	10.00	10.05
〃	9.06	9.12	9.19					
客	10.07	10.14	10.45	10.53	11.05	11.13	11.21	11.26
気	15.01	15.06	15.12					
客	13.45	13.52	14.22	14.28	14.34	14.42	14.50	14.56
気	17.42	17.47	17.54					
電	19.44	19.50	20.17	20.23	20.28	20.36	20.45	20.52
準急いわき2号			20.43	20.48	20.53	21.00	21.07	21.13
電			19.32	19.38	19.43	19.50	19.57	20.03
準急そうま	19.05		19.21		19.29	19.36	19.43	19.49
気	20.42	20.50	21.07	21.13	21.18	21.24		
客	21.52	21.59	22.18	22.24	22.28	22.35	22.43	22.48

◎常磐線下り◎

	勿来	植田	泉	湯本	内郷	平	草野	四倉
客	4.47	4.52	4.59	5.06	5.11	5.27	5.35	5.41
気	6.10	6.16	6.23	6.30	6.36	6.41		
客	7.09	7.15	7.22	7.29	7.34	7.40		
気							6.59	7.08
準急いわき1号	6.52	6.58	7.05	7.12	7.18	7.23		
〃　そうま						7.43		7.52
客	7.29	7.35	7.44	7.52	7.59	8.04	8.25	8.38
〃	10.07	10.13	10.28	10.36	10.41	10.58	11.05	11.15
〃	10.44	10.50	10.57	11.05	11.10	11.16		
電	11.27	11.32	11.39	11.45	11.50	11.54		
客						13.42	13.51	13.57
〃	14.34	14.40	14.48	14.55	15.00	15.24	15.30	15.42
〃	16.48	16.55	17.03	17.12	17.17	17.40	17.48	17.58
〃	18.14	18.20	18.27	18.35	18.40	18.46		
気			19.20	19.27	19.33	19.43	19.50	19.56
客	19.12	19.18	19.27	19.35	19.41	19.48		
〃	20.15	20.21	20.29	20.36	20.41	21.00	21.07	21.13
気			21.32	21.39	21.44	21.52	21.58	22.04
準急ときわ6号		21.14	21.21	21.26	21.31	21.37		
急行十和田						22.28		
準急ときわ7号	23.08	23.13	23.20	23.28	23.32	23.37		
急行いわて						1.14		
客	3.04	3.11	3.20	3.28	3.35	3.53	4.01	4.12
急行おいらせ						2.52		
東北・北海道団体専用列車				19.51		20.08		

◎磐越東線下り◎

	平	赤井	小川郷	川前
気	5.47	5.54	6.01	
客	7.04	7.21	7.20	
準急いわき1号	7.26		7.40	
客	8.54	9.02	9.18	9.48
〃	10.58	11.09	11.17	11.46
〃	14.14	14.22	14.30	15.02
準急いわき2号	15.53		16.08	
客	16.57	17.05	17.14	17.46
気	17.40	17.47	17.54	
〃	18.32	18.40	18.56	19.34
客	20.22	20.35	20.43	21.14
〃	21.40	21.50	21.01	

◎磐越東線上り◎

	川前	小川郷	赤井	平
客	6.56	7.21	7.32	7.40
〃	9.47	10.08	10.17	10.24
準急いわき1号		11.00		11.26
客	17.45	18.09	18.18	18.25
〃	19.33	19.53	20.01	20.08
準急いわき2号		20.26		20.43

急行"北上"は東北線へ

新幹線開通で10月からダイヤ改正

国鉄では東海道新幹線が十月一日から営業開始することにともない一部ダイヤの改正を行なう。常磐線の平周辺は四十九本（上り二十四本、下り二十五本）磐越東線は十八本（上り六本、下り十二本）で、常磐線上野―青森行き急行"北上"（二本）を特急に格上げして東北線経由に改めたほか、隅田川―平間に荷物専用気動車二往復を新設する。また急行"北上"（二本）を東北経由に改正するため隅田川―仙台間に荷物専用客車下り一本を新設する。

運転無事故のいろはかるた

四倉駅が記念

四倉駅は五回目の運転無事故百点達成と貨物運賃収入増加の誇りを記念し「運転無事故いろはかるた」を作り、こん後の指針とすることにした。

い　いつでもどこでも正しい作業
ろ　論より実行
は　始と終わりに必ず確認
に　逃がさぬ用心完全制動
ほ　歩調合わせて無事故の表彰
へ　ベテランも基準を守れ初歩はさら
と　遠い合図にゃ中継たてて
ち　近道に事故のわなあり
り　りくつはあとに先ず実行
ぬ　ぬれロープ使って崩れるトロ積車
る　留守の妻子も無事故を祈る
お　起きない先から起こさぬ用心
わ　笑って出勤無事故で帰宅
か　勘に頼らず規則に頼れ
よ　横の連絡縦の協調
た　大事の通告忘るな復唱
れ　冷静沈着練磨のたまもの
そ　創意工夫でやりよい作業
つ　常に整頓無事故の基盤
ね　年功積んでも油断は禁物
な　慣れた作業も馴れずにかゝれ
ら　ラストの引継とぎれもなしに
む　無理とあせりが事故生む温床
う　うるさいこごとも善意の注意
の　伸びる点数無事故の記録
く　草もみえないきれいな構内
や　やめろやめよう憶測怠慢
ま　孫子の代まで無事故は鉄則
け　計画ち密に実行敏捷
ふ　ふざけ作業に不注意宿る
こ　後悔を後に建てず心に建てよ
え　笑顔で書きこむ無事故の得点
て　手抜き怠慢事故魔のくいもの
あ　あゝわかっただけでは間違い起こる
さ　雑念払って心眼開け
き　基準作業は吾等が憲法
ゆ　優良職場は事故ない職場
め　目と手と口で指差称呼
み　見えない事故魔見破る眼力
し　しっかりがっちりこの眼で確認
ひ　百点達成吾等が誓い
も　洩れる確認チェックで防げ
せ　先人がのこせし基準守って無事故
す　睡魔の後から事故魔が顔出す
ん　んだっぺよかっぺ事故のもと

商らん

＝「かみや」で秋の染織会＝　平市二町目かみやでは十一、二、三、四の四日間同店内で「秋の染織会」を開く。

＝工芸社で電話新設＝　平市大町総合看板店工芸社では電話（平局）七〇七八番を新設した。

＝あけぼの鶏園売店5日開店＝　平市田町（藤越新館前）にあけぼの鶏園直売店が5日新装開店。

＝鈴木自動車整備工場が開店＝　平市下川原五に工場新築中の鈴木自動車整備工場では一日開店。電話（平）六八二三。

＝ネモトで八九臨休＝　平市二町目ネモトでは八、九の二日間臨時休業。

御婚礼家具　各種
勉強で評判の店
萬　丸萬家具店
店舗　平市四町目　電6633
工場　平市白銀町　電6634

世界の万年筆
プラチナ・18
岡萬年筆店
平市三丁目　電4333番

お湯のさめない
バーライト製タイル風呂が
釜・エントツ取り付け一切できます
台所とお風呂の工事は
平市紺屋町　デンワ 4834—5　大谷建材店

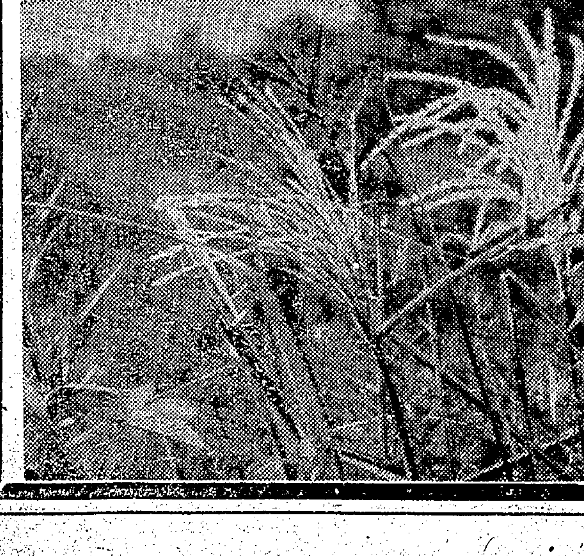

東北六県清酒鑑評会優等入賞
仙台国税局長賞受賞
贈るもよし…
受けるもよし…
郷土の銘酒！
白馬の雪
ご贈答用に
ご利用下さい
平市　白馬の雪酒造株式会社

村営牧場に奇病発生

田人 乳牛を殺す伝染病か

田人村の村営黒田牧場に放牧されている乳牛に奇病が発生し、石城家畜衛生保健所と平家畜診療所で現地調査を進めているが、法定伝染病に指定されているピロプラズマの疑いが濃くなっている。

同保健所の話によると田人村の黒田牧場では成牛一頭が死亡し、小牛二頭が他のヤマで大雨にさらされて死亡しているが、昨年もピロプラズマが発生、二頭が死んだ川前村では、ことしは七頭が発病した。しかし発見が早く、処置も早かったために、幸い死んだものはなかったが、田人村の場合はこのピロプラズマではないかとみられ、病源菌の媒介の役をするダニと血液検査を数回実施して結論を出すという。

一方平家畜診療所では四十度から四十一度の高熱を出し、貧血症状を起こし、血球が破壊されて血色素が小便となって排泄されるなどの症状から推察して、ほゞピロプラズマに間違いないとの見解を取っている。

このピロプラズマにかゝると一週間ぐらいで死亡するといわれ、感染度も高く、放置しておけば一集団が全滅してしまうという恐ろしいもので、同保健所では放牧前に乳牛を良く検査した上放牧するよう指導している。また媒介するダニは冬は地下にもぐり、春になると出て来ては家畜にたかる害虫で、現段階では強力な殺ダニ剤がないため、呉羽化学に殺ダニ剤の研究を依頼しているほど。

磐城市の結核検診日程

磐城市の第二次結核検診はつぎの日程で行なう。

▽上、中釜戸地区＝十四日（諏訪神社前）▽上、中釜戸を除く地区＝同（渡辺公民館）▽下川、黒須野地区＝十五日（下川公民館）▽泉、滝尻町坪、玉露地区＝同（泉小講堂）▽滝尻村坪、木谷地区＝十七日（滝尻保育所）▽鹿島全区＝十八日（鹿島出張所前）▽玉川地区＝同（住吉公民館）▽大原、南富岡地区＝十九日（磐城保健所）▽江名一、二、三区＝二十一日（江名消防署前）▽中之作、折戸地区＝二十二日（折戸公民館）▽永崎、下神白地区＝同（永崎農協前）▽日立、宮下地区＝二十四日（日星社宅浴場）▽弁別、渚、芳川地区＝同（小名浜高講堂）▽東、西鹿島、高山地区＝二十五日（小名浜二小講堂）▽新地、岡小名二、三区＝二十六日（磐城消防署）▽西町、須賀町＝二十八日（吉田利治宅）▽竹田、汐留、本町地区＝二十九日（鑑平商店）▽横町、花畑町、諏訪町、中島、後宿地区＝十月一日（小名浜公民館）▽古湊、栄町、東町地区＝二日（小名浜漁協講堂）▽中通り、浜通り地区＝六日（立花一枝宅）

青柿会句抄

八月三十日久保町公民館にて

渡辺何鳴選

叱られて寝し児のほとりちゝろ鳴く　素子
畏あれ出水のながれみつめをり
出水溝みるみる杭ぜ没しけり　英一
秋出水退きし安〇や下駄洗う
雲迅し日ざしに白き稲の花　茂堂
秋出水牧牛道をふさぎをり
かつてこゝに情死ありしとちゝろ鳴く　白楊
虫ばみてぶどうの房のいたいたし
秋出水岸の声むらおしつぶす　草石
枕べのちゝろの声も草の宿
さまざまの芥をとゞめ秋出水　子風
街角の灯に狂う虫あわれなる
句むしろの果てゝ再び虫の闇

×××

豊穣の日をうたがはず稲の花　何鳴
数々の虫のいづれか買うべかり
秋出水刻々花園を没しけり
庭先の出水にかざす燈火かな
夕闇に佇ちて欠しや虫時雨

第一回平川柳会

宿題「夏やせ」　大野辰巳選

高木まるよ
赤トンボ見る頃夏やせ肥りかけ
田辺松寿
夏やせの妻にすまないビール腹
鈴木俊夫
夏やせの孫にビタミン買ってくる
小野姓広
夏やせにスタミナ料理をそっと出し
菅谷正一
夏やせのしたい年頃やせもせず
仲家武雄
夏やせに美容体操中休み
鈴木陽子
夏やせで和服姿が粋に見え
馬場正義
夏やせも忘れて楽しティールーム
矢内灯雨
夏やせをいいスタイルとほめてくれ
高野六七八
夏やせを三面鏡にくすぐられ
高橋泉哉
加藤香風
夏やせの眼玉ファイトをむき出しに

◉特選　桐原一枝

夏来れば指輪クルクルゆるくなり

「評」夏来ればとした上五の手法に、さらに夏やせを強調する中七の指輪クルクルが実に面白い表現で敬服しました。この句は今句会作品中随一の発見であろうと思われます。

夏やせの胃にもたれてる油物　軸

宿題「帽子」　高野六七八選

高木まるよ
農耕夫顔へ帽子の昼休み
仲家武雄
麦ワラ帽水着で砂浜歩くだけ
菅谷正一
金ピカの帽子苦労の筋多し
加藤香風
バスガール受ければ落ちんとする帽子
大野辰巳
日雇の六十路へ重いヘルメット
矢内灯雨
小野姓広
車掌帽アクセサリーにピンで止め
田辺松寿
秀才じゃないあの帽子のかぶり方
桜山の色是
ハンチング眼鏡の底のするどい目
鈴木俊夫
野球帽汗と涙の甲子園
諸橋放心
俺れのだけ並べて見たい帽子展
高橋泉哉

◉特選

日雇いの破れ帽子へ夏まとも

「評」川柳を詠む場合愛情をもってものを見るということが大切である。この句は第三者としての客観的表現を用いているが、よく味わってみると炎天下に汗する日雇労働者への思いやりが、心の底に流れていることがうかがえる。「夏まとも」と止めた下五の思いやり、つまり愛情を句の表面に押し出さず、服装など気にせず働く姿をとらえて老朽

宿題「釘」　加藤香風選

国井堅三郎
古釘をのばして使うしんしょ持ち
一本の釘に打つ手のくせがあり
小野姓広
日曜日釘を抜いたりのばしたり
田辺松寿
新婚へ楽しい釘の打ちどころ
鈴木菊男
釘うたず日曜大工お茶にする
諸橋放心
主いう釘一本も大切に
桜山乃色是
釘口に日曜大工の腕の冴え
大野辰巳
釘付けにして台風まつ心
鈴木陽子
釘一本打って便利になる我が家

◉特選　仲家武雄

越して来て古家は釘の多いもの

「評」先住者の生活の工夫がわかります。釘一本打つにも、奥さんの要望で打った釘もあるでしょうし、二人で買って来た植木鉢を釣るのにあそこにしようか、ここにしようかと…。しかし新しい居住者には何の感傷もありません。よくもこうたくさん打ったものだとあっさりと感想をいったのがよろしい。

自転車屋パンクから釘抜いて見せ　香風

席題「コーヒー」　矢内灯雨選

国井堅三郎
コーヒーが仲人となる縁となり
高野六七八
つきあいの始めコーヒーの橋渡し
菅谷正一
コーヒーを出されてむしん言いかねる
加藤香風
コーヒーの二杯目恋は切り出せず
仲家武雄
通人はコーヒーだけでさっと立ち
大野辰巳
南米の味をはこんで来たコーヒー
高橋泉哉
待ち呆けらしいコーヒーにがくなり

◉特選　先崎正三

受験の子かかえてコーヒー共に飲み

「評」疲れるであろう勉強の子に、コーヒーを入れてやりながらも、僕（私）だけ飲んで悪いなあーという気をおこさせないように気をくばる親の心ずかい、「共に飲み」で和やかな家庭のふんいきがうかがわれる。

席題「札束」　高橋泉哉選

桐原一枝
持ちつけぬ札束心重くなり
小野姓広
札束を土地買収でわしづかみ
菅谷正一
札束につられて馬鹿をみた女
矢内灯雨
札束の数で取り引きうなずかれ
高野六七八
札束を数え終って夢がさめ
加藤香風
札束を銀行無造作にほどき
大野辰巳
札束の夢を消された留置場
桜山信男（会計課で）

◉特選

給料日札束ほどく手がせわし

「評」当日札束の集句の中では一番迫力があってよかった。しかしできるだけ但し書きがなくても他人にわかるよう作ることが望ましい。

見損うな！買収も強迫も俺には無用さ！俺は筋金入りの産業スパイだ！
黒の凶器　9▽15
田宮二郎　浜田ゆう子　金子信雄
12日オールナイト
ヤモオの狼
本郷功次郎　霧立はるみ　滝瑛子（入社第一回）
大うそつきの色きちがい！法律が裁かないおとなの罪は私たちがリンチする！
大映　松竹　世界館

120円劇場
総天然色　続拝啓天皇陛下様
軍隊はええ調子や　天国じゃシャバはほんまにつらいのう
渥美清・藤山寛美　宮城まり子
総天然色　ちんじゃらじゃら物語
七十万台のパチンコに賭けた二十万ファンに贈る！パチンコの極意！
伴淳三郎・フランキー堺・三木のり平
9▽15　名画座

パンとケーキ　開花亭　平市五丁目　電三三四二

いつでも　だれでも　御利用いただけます
平ドライブクラブ
岡田モーター商会　平市堂ノ前　TEL・8518

お写真　館林　平公園下　電三三九六

最新鋭アグファ（独）設備による　美しい早い
カラープリント
株式会社富士カラー現像所　平市南町　電2449

理容院 美容院　皆様にお知らせ
本年一月から謝恩券付き特売を行なっておりますが皆様の御愛顧により盛況をきわめております　誠にありがとうございます
なお十月中旬に一泊二日の御招待を行なう予定ですが、枚数（一人百二十枚）のご不足のお店はこの機会にぜひお買い求め下さいませ
■場所、月日は追って御連絡を申し上げます
資生堂チェーンストア　くすり 理容器具 美容材料　マルヨシ
平市公会堂通り　電6771

ご不用品（家具、古美術品）高価買い入れ
ご一報次第お伺いします
菅野道具店　平市土橋通り　電四〇六七

耳鼻咽喉科　気管食道科　X線科
大和田医院
院長 大和田一郎　大和田一司
平市南町　電話（平）四五七〇番
▽入院応需△

日本のカラーを代表する　さくらカラー
カンノカメラ店　平市公会堂際　TEL・7557

四季を通じ生活を楽しくする冷暖房！
特長
安い維持費
美しいデザイン
静かな運転
風量・風向き自由
室内空気の浄化
関彰商店　平市一町目　電（代）4187

確実な運転　よりよい乗心地
ハイヤーの御用命は
電話　本社 2640 2175　好間（平）5372　草野（平）5647

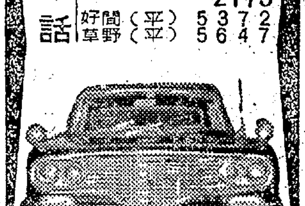

尼子タクシー

重厚な風格の中に最高の書き味がある

Sailor カートリッジ式
セーラーマグナ
14金ペン──3,000円
福島県総代理店
株式会社藪内喜平商店
福島店②9301―3　郡山店②3590・5143

（火曜日）第5824号

磐城信用組合　また使い込み事件

遊びをおぼえ三百万

なかった。

不詳事件続きの磐城信用組合では植田支店長酒井貢氏（三七）＝磐城市江名字向畑二＝も先月二十二日以来、愛人と失そうしており、組合員の中には使い込みがあるのではないかとのウワサもあるが、同

福島丸乗組員　指をつぶす

小名浜水産高校に入った連絡によると、同校練習船福島丸（三一四㌧）の機関員佐藤光徳さん（三）＝宮城県本吉町＝は誤って機械にはさまれ、右手の中指第一関節から先をつぶした。こ

れた。

鈴木はさる一月五日午後七時ごろ飼い犬が同村同字石田一八、佐藤友一さん所有の犬と出たまま帰って来ないことを理由に、猟銃と銃弾一個を持って佐藤さんから現金一万五千円を恐かつしたもの。

母千代儀九月八日午前六時十分七十三才の高令に死去いたしました　ここに生前の御厚誼を深謝し謹んで御通知申し上げます
追って告別式は九月十日午後一時から二時まで自宅に於いて相営みます
昭和三十九年九月八日
平市番匠町
喪主　堀江正敏
西堀　村江　芳　子直

磐城信用組合 また使い込み事件

遊びをおぼえ三百万

貸し付け係、河野を送検

磐城署は八日磐城市下神白字迎元磐城信用組合江名母店貸し付け係河野忠(三〇)を私文書偽造、同行使、詐欺の疑いで身柄を送検した。これは三百万円にのぼる使い込みが発覚したもので、同組合は一昨年にも小名浜支店貸し付け係長飯塚弘(四〇)が一千万円にのぼる使い込みを行ない騒がれたばかりで、今度は二度目の事件。また同組合植田支店長酒井貢氏(三〇)も部下の女子と先月以来失そう中で話題を呼んでいる。

磐城署の調べによると、河野は今年四月から八月末ごろまで貸し付け係の地位を利用して、同組合から預金者名儀で貸し付け請求書などを偽造し、三百万円の現金に手をつけていた。手口は定期預金が満期になりその預金の据え置きをたのまれると、預金者から預った印鑑や自分で買ってきた三文印で定期預金を担保に預金者が貸し付けを受けるように見せかけて、五六人の預金名で現金を払い戻し遊興費に使っていた。

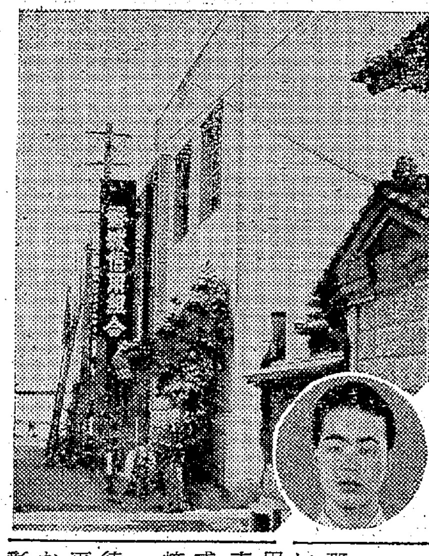

【三百万円の使い込み事件を起こした江名母店と河野忠】

植田の支店長は失そう

河野が金を欲しがるようになったのは、昨年暮れ友人たちと磐城市内の料亭ではでに遊んだのがヤミつきとなり、磐城、平、勿来、日立、飯坂、東京などのバー、キャバレーを一回二、三万円を使って遊び回り、そのうえ愛人(三一)と旅館を泊り歩き、しばしば旅館から出勤することもあったほど。このため三百万円を組合から出し入れし差し引き百八十万円のアナをあけた。

河野は二十六年春、平商を卒業し同組合に入り、小名浜支店で一年間日掛け集金係りをつとめ、在学中の優秀な成績と日頃のまじめさを買われて、二十七年江名母店貸し付け係になった。磐城署はハデな金の使い方に疑いをもち四月以来内偵していた。

同組合では河野が先月二十七日から無断欠勤しているので、当時家庭を訪問したところ家族は毎日出勤しているはずだといっているので、不審に思って帳簿を調べたところ、使い込みがわかったもので、八月二十九日付けで解雇した。河野が使った百八十万円は保証人などが弁償したので組合の実害はなかった。

不詳事件続きの磐城信用組合では植田支店長酒井貢氏(三〇)=磐城市江名字向畑二=も先月二十二日以来、愛人と失そうしており、組合員の中には使い込みがあるのではないかとのウワサもあるが、同組合では「調べたところ金銭上の間違いはない」といっている。

首なし死体 操業中発見 八日午後六時ごろ磐城市下町田中常太郎さん所有底引き船龍宝丸(二四トン)は茨城県沖合いで操業中、網の中に首なしの男の死体がはいったので収容して小名浜港に帰港した。小名浜海上保安部で身元を探している。

トラック同士衝突 七日午後六時二十五分ごろ好間村北好間字猪の花地内の国道で好間村榊小屋字江の上七三、柏原豊美(三七)運転の大型トラックが三和村方面に向けて進行中、同地内のカーブで好間村北好間字羽滝七、鈴木美男さん(三七)運転のトラックと衝突、幸いケガはなかったが、鈴木さんのトラックは十万円の損害。平署の調べによると柏原運転

福島丸乗組員 指をつぶす 小名浜水産高校に入った連絡によると、同校練習船福島丸(三一四トン)の機関員佐藤光徳さん(三三)=宮城県本吉町=は誤って機械にはさまれ、右手の中指第一関節から先をつぶした。このため医師の手当てを受けるため福島丸は八日朝濠州シドニーに緊急入域をした。

恐かつ男執行猶予 好間村大字上好間字室山七五、鈴木保(三七)に係る恐かつと銃砲刀剣類不法所持事件の判決公判は八日午前十時から地裁平支部で開かれ、高野裁判長から懲役一年執行[illegible]れた。

鈴木はさる一月五日午後七時ごろ飼い犬が同村同字右田一八、佐藤友一さん所有の犬と出たまま帰って来ないことを理由に、猟銃と銃弾一個を持って佐藤さんから現金一万五千円を恐かつしたもの。

基本選挙人名簿作成打ち合わせ 内郷市では十一日午後四時からヘルスセンターで嘱託員会議を開き、来年の選挙に使われる基本選挙人名簿作製について打ち合わせる。基本選挙人名簿は九月十五日現在で作製されるので嘱託員を通じて資格調査カードをくばるもの。

新聞少年、朝の善行

四万円拾い落とし主に

好間

道路に落とした現金四万円が、新聞配達の正直少年二人に拾われて落とし主に無事もどった話。

七日午前五時十五分ごろ好間村北好間字平場地内の国道に五千円札八枚がバラバラに散らばって落ちているのを、新聞配達をしていた同村北好間字平場一、好間中学二年の栗城広君(一三)と同番地の同中学三年古内和美君(一四)が発見、平署北好間駐在所に届け出た。

まもなく東北産業株式会社の砕石機械据え付け工事に出張中の東京都立川市砂川町七番二三〇八、田中鉄工所工員仲正のぶさん(三〇)が昨夜十一時ごろ同地内で現金四万円を落としたと息せききってとび込んできた。仲さんから事情を聞いたところ、仲さんのものとわかり、現金四万円は無事に仲さんにもどった。仲さんは善行少年にお礼として二千円ずつ四千円を贈った。

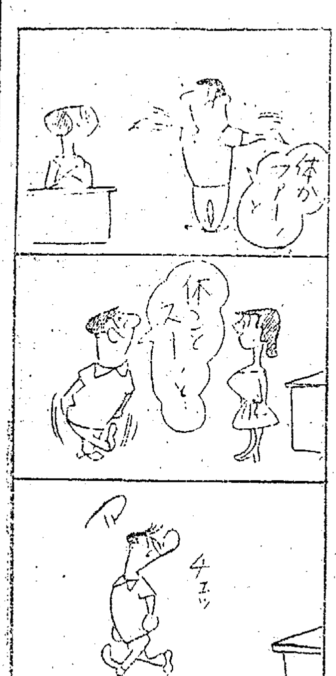

藤間中が社会功労で受賞

職員、PTAを啓発する生徒会

第十八回県社会福祉大会は四日郡山で開かれたが、共募、助け合いに積極協力した藤間中学校(吉田治蔵校長、四百七十五人)が平市でただ一校表彰され、その伝達式が八日午前十一時から藤間中学校で行なわれた。

伝達式には校長室に菅波四郎生徒会委員長ら代表十五人が集まり平市社会福祉協議会佐藤敞副会長から生徒、職員に記念品をそえ表彰状を伝達した。

同校では二十三年に赤い羽根が始まっていらい共募、歳末助け合い運動、災害救援ごとに臨時中央委員会を開いて協議、職員会でも生徒と同調して資金カンパして寄付するなど十六年間続けて来た。

同校では活動方針として"小さな親切運動"を中心に行なっているだけに生徒達の隣人愛は深く、二日午後同校二年生国井利治君(一四)の家が葉たばこ乾燥から全焼した時も生徒会を開いて救援金を贈ることを決め、職員もカンパを募りこれを聞いたPTA(大和田勇夫氏)も黙ってはおれず、生徒に啓発されて救援金を募り九日一万七千円を国井君に贈ることになったなど、その情操教育は全校生徒に美しくつちかわれている。

【藤間中学校生徒への寄付功労表彰式】

大内選手の後援会誕生

水産高

東京オリンピック大会で重量挙げに出場する小名浜水産高校出身大内仁選手の後援会が小名浜水産高校内にできた。会長中田武雄氏、副会長は和深七郎、富永正の両氏で十七、八日ごろ大内選手の模範演技の披露と激励会を開く。

たばこ業者が静岡旅行 平たばこ販売協同組合では二十六日から二泊三日の予定で静岡方面に視察旅行する。

よい子づくりに機関紙出版

内郷 山田さんが自費で

自費で月二回、子ども仲よし会の機関紙を発行して部落全戸に配り環境衛生につとめる人がある。

内郷市高坂立野七八、高坂第二仲よし会会長山田武満さん(三七)で自宅で書道塾を開いているが、子どもたちに連絡できるものがあったらと昨年四月、自費で"高坂第二"の機関紙をつくった。会員百人と部落全戸二百戸に配布するのに最初のうちは三日もかかり、月二回の発行は中止しようかとおもうこともあったという。

ことしの夏は部落からカとハエをなくす運動を子ども会でとり上げ市当局も同子ども会を優良子ども会として表彰した。山田さんの発行している機関紙はガリ刷りだが、近く新しい印刷機を購入していつまでも続けたいと語っている。

中学校長会 石城地区中学校校長会は七日午前十時から平二中で開き①浜通り研修会打ち合わせ②石城地区中学校教育研究会についてなど話し合った。

火遊びで木小屋を全焼 七日午後三時二十分ごろ好間村字沢小屋、農業酒井誠蔵さん(六一)の裏山にある木小屋から火が出て十平方メートルを全焼した。損害五万円。平署の調べでは子どもの火遊びから。

九月競輪が八千万突破 石城組合主催の九月競輪は五、六、七の後節で四千二百三十六万八千二百円を売り、月売り上げ八千百六十四万円をあげる好成績を収めた。

あすの停電

▽平市=(7時半—16時半)大町、十五町目、仲町、鍛冶町、南町

▽磐城市=(8時半—16時半)花畑の一部(9時—11時)富岡(8時—17時)滝尻

▽勿来市=(9時—16時)川部の一部

▽石城郡=(9時—14時)田人村井戸沢、大谷、法田、井ノ上

母千代儀九月八日午前六時十分七十二才の高令で死去いたしました ここに生前の御厚誼を深謝し謹んで御通知申し上げます

追って告別式は九月十日午後一時から二時まで自宅に於いて相営みます

昭和三十九年九月八日 平市番匠町

喪主 堀江正敏
堀江直子
西村芳子
水沢衡子

弊社取締役社長堀江正敏殿母堂千代殿には九月八日午前六時十分七十二才の高令で逝去されました ここに謹んで御通知申し上げます

追って告別式は九月十日午後一時から二時まで平市番匠町の自宅に於いて執り行ないます

昭和三十九年九月八日

平銀座興業株式会社
直営 ひかり座

西岳院の葬儀にあたりましては遠路わざわざ御会葬下され御丁重な御香料を賜わり御厚志誠にありがとうございました

さっそくお伺いしてお礼を申し上げるところですが略儀ながら紙上でお礼を申し上げます

昭和三十九年九月八日
勿来市窪田町小島六七

喪主 浜本繁忠
妻 浜本京子
ほか親戚一同

新発売!
秋の味覚!
新栗の栗むし羊かん

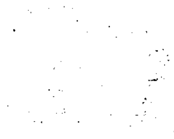

黒びかん 本舗
ずり山

阿 羊あさ川
平市四丁目 電5755

一生に一度の思い出を
羊あさ川の引き菓子で

●多少にかかわらずご用命下さいませ
ご一報下されば すぐ係員お伺いします

夕刊 いわき民報

発行所平市田町63
© いわき民報社
社長 野沢武蔵
電話（代表）4161
振替口座（郡山）4028

御婚礼用
家具と調度品
漆器類御贈答品
豊富取り揃え….
平家具センター
あるが
平市銀座通電2223
四町目支店電4295

書記次長に菅野氏を再選

常磐炭鉱労で役員改選

【昨報】常磐炭鉱労組の役員選挙立候補は八日正午締め切ったが本部組合長、副組合長、書記長の…

…行(三七)＝新
◇西部支部▽支部長芳賀定雄(三七)＝再▽副支部長村上之男(三〇)＝再▽職対部長（直接）池一男(三〇)＝再▽同（日給）川向清(三一)＝再
◇会計監査委員▽東部支部米沢満吉(五〇)＝再、国分静雄(三九)＝再 永山貞雄(四七)＝新▽西部支部佐々…

…六十四平方メートル、守衛室二十三平方メートルの十四棟。このうち食堂は完全給食システムで、バレーコート、プール、テニスコートなど従業員のため厚生施設を整備させる。
引き続き来年四月から二期工事に移り第二資材室、第二工場、第二製品倉庫、鉄筋コンクリートの…

…会
…ーダー
＝特別おあつらえコーナー＝
…〇〇点
…製は…れます）
…払い
…チヨウ
TEL・2315

NHK第一 1340KC

6・00	なかよしホール▽百万の太陽▽坊っちゃん▽1丁目1番地
7・20	ニュース解説
30	プロ野球「阪神対広島」＝中止の時＝7・30なぞの招待席8・01名作檜舞台「双蝶々曲輪日記」市川染五郎9・10 時の動き9・30落語「錦明竹」
10・10	スポーツニュース
10	芸界夜話 中村雀右衛門 ききて安藤鶴夫
40	経済の動き
11・05	きょうの問題
20	海外だより
30	趣味の手帳「音さまざま」

NHK第二 1540KC

6・00	そろばん教室 かけ算
20	基礎英語 芹沢栄
40	英語会話 松本亨
7・00	ラジオ農業学校「湿田の土と稲の不出来」
15	中学生の勉強室
40	通信高校講座「数学」
8・00	通信高校講座①国語②英語③地学
9・00	芸術劇場 奇妙な心中
10・15	教養特集「災害科学の課題」
11・00	ドイツ語入門
15	フランス語入門
30	音楽鑑賞「ルネッサンスとヒューマニズム」

ラジオ福島 1060KC

6・00	中学生力だめし
15	放送劇「歴史のおとし子」桑山正一ほか
55	火曜ナイター「巨人対中日」第一予備「阪神対広島」第二予備「阪急対西鉄」＝中止の時＝6・55 ミュージックドライブ7・55 ミュージックインナイター8・55 ジャズ特集
10・10	放送劇「歩け大作」
30	ベストヒットパレード
11・10	ミドナイトコンサート

じゃんがら

テレビ NHK④

6・00	次郎物語「けむり」
25	みんなのうた
35	幸福試験 磯部玉枝
7・00	きょうのニュース
30	NHK特派員報告「アマゾンに生きる」日本人移住者の記録
8・00	ジェスチャー 柳家金語楼 水の江滝子ほか
30	お笑い三人組
9・00	ニュース▽ニュースの焦点
40	事件記者「遺産」
10・30	モードリング英蔵相にきく
11・00	ニュース
20	夜のコンサート

教育テレビ ⑩

6・00	英語会話「気のりせぬ勉強」
30	たのしいフランス語
7・00	技能講座「簿記」
30	バイオリンのおけいこ
8・00	教養特集「日本の技能者教育」
9・00	通信高校講座「英語」
30	通信高校講座「古典乙1」
10・10	20世紀の科学「緑の大地」
30	英語会話（再）
11・00	通信高校講座「数学1入門」2次関数の応用

福島テレビ ⑧

6・10	マイティハーキュリー
15	鉄腕アトム「怪鳥ガルダ」
45	ニュースフラッシュ
7・00	パティデュークショー「ダブルデイトの巻」
30	ポパイ「ゴルフ大会」
8・00	クイズ・クイズ・クイズ
9・00	ノンフィクション劇場「吸毒者」
30	四重奏「酒場への抜け穴」
10・00	美空ひばり劇場「神楽坂」①美空ひばり・伊志井寛ほか
30	松山家の人々
11・00	みんなでスコール「南の島の物語」

100貨店

JISマークの許可をめぐって贈収賄が行なわれたり公金のツマミ食いが発覚したりで、このところいやな事件が続いている。JISマーク（工業格規基準）のついている商品と、そうでない商品では、権威が違うから売れ行きに大きく影響する。建築ブームの波にのって、ここ数年の間に、ブロック業者が石城地方に20も乱立した。それだけに死にものぐるいの争奪戦が演じられたわけである。もっとも内郷署につかまった大村技官は申請書の順序を早めたりする程度の手加減はできても、それを認可する決定権はなかった。ただJISマークは四年間の生産実績にもとずいて査定されるから、業者にしてみればその期間のやりくりとか上層部を通じてなんとか温情的な措置を得ようと、大村技官を通じて上層部と私的交渉をもったのである。だから仙台には時折り大村技官から業者が呼ばれて、キャバレーなどで歓楽の席をもつこともしばしばだといわれている。人の弱みにつけ込んだり、つけ込まれたり、小役人のすることときまっているが、まことにわびしい限りである。磐城信用組合の公金横領は、一昨年に貸付係長が一千万円の大金をつまんだばかりである。こんどは20歳の青年が三百万円をやらかした。それもキャバレーなどの派手な遊びに夢中になり、わずか一日の遊びで一カ月分の給料を使い果たすような日が続いた。人のものもおれのものなのである。20歳ぐらいの青年に貸し付け係をさせているような組合も組合である。〝それだけに人材難〟と、その筋ではみているが、貸し付け係には、十年以上の実績ある人物を配してほしい。ともあれ、目先に賢い人間ばかりウヨウヨ。それを見抜けぬ上層部も間抜けである。（龍人）

学校植林、環境緑化の入選校

湯本三中が二位入賞

県、県教委主催の第十五回県学校植林コンクール、環境緑化コンクールの入選校が決まった。このコンクールには小学校十九校、中学校十一校が参加し、これと同時に行なわれた第一回学校下刈りコンクールには小学校三、中学校十二、高校二が参加したが、環境緑化コンクールでは湯本三中が二位に入選するなど、石城関係では次の七校と一個人が入選した。

【環境緑化】▽小学校の部 ③勿来二小④平三小⑤湯本一小▽中学校の部 ②湯本三中③四倉中④錦中

【下刈り】▽中学校の部④永井中

【協力団体、協力者】▽学校植林 ③三和村上永井字鷹の巣 藁谷喜知事

小名浜と四倉の若妻が交歓

磐城市小名浜若妻学級（代表斎藤八重子さん）と四倉町よつば婦人学級（代表佐藤貞子さん）の交歓会は、三日午前十時半から四倉町商工会ホールで行なった。交歓会には小名浜から十二人、四倉から十二人の計二十四人が参加、石井四倉公民館長のあいさつのあと〝学習と実践〟について座談会を開き、お互いに意見を交換した。

浜通り交通安全協会総会

浜通り交通安全協会支部連絡協議会本年度総会は八日午後一時から常磐商工会館ホールで開く。提出議案はつぎのとおりである。

①交通安全協会各支部および各地区運転者会の運営状況と問題点②一級国道六号線を中心とする交通安全施策の推進強化③関係市町村自体の交通安全施策推進の状況④県交通安全協会に対する負担金の問題⑤道路標識などの完備⑥交通安全協会役員の服装⑦秋の全国交通安全運動の推進

赤い羽根運動 募金額きまる

石城で六百七十二万円

十月一日から全国いっせいに行なわれる三十九年度赤い羽根共同募金の目標がきまった。県全体では三千九百万円で前年よりやや増えている。

石城地方は平市百七十五万七千円、内郷市七十六万五千円、常磐市九十六万一千円、磐城市百十八万二千円、勿来市七十万一千円、町村関係百三十五万九千円の合計六百七十二万五千円。

将棋会成績 六日行なった平将棋愛棋会の将棋会成績次のとおり

▽A組①金沢広造②横田宗五郎③首藤勇④吉田孝一

▽B組①鈴木信義②小野幸記③松田守久④兼子孝雄

あすの運勢

九月九日（水・大安）　小川石洲

【1月生】中傷におそれるな、中途半端は禁物
【2月生】自己本位出しすぎ自ら孤立するな
【3月生】夢をはかなく消すな、カケ事さけよ
【4月生】ミエをはりすぎ後悔のタネをまくな
【5月生】実行力のとぼしき日明…
【6月生】旅先で道に迷うごとし慎重に行動を
【7月生】誘惑に迷いチャンス逸す、余裕もて
【8月生】笑顔で接し先方の協力を得て有利
【9月生】多少の障害あらんもくじけるなかれ
【10月生】形勢一変せん、案外好転見る事あり
【11月生】待ち人来るか便りあり運気盛ん
【12月生】情熱を持し、ただし自…

募集
・女子経理事務員 一名
・女子販売員 三名
▽待遇 給与 一三、〇〇〇円（高卒） 通勤費全額会社負担 社保・失保加入 週休制
▽履歴書持参の上 6日～10日（午後1時～2時）フランセ靴店2階で面接いたします
フランセ
たいら・ぎんざ 電2416

平市三町目 DPの専門店 くわな

coffee & wine
趣味の灰皿コレクション！
洋酒喫茶 谷

ふとんのお手入れは…
◇モシモシ2422番へ…すぐお伺いします
◇至急調製お伺いします
ふとんのスズキ 平市新川町 電2422

スレート 各種販売
伊勢谷建材店
平市柳町 電三九〇四

DAIKOKUYAニュース
NO.60 3階
明日は定休日でお休み
10日にご来店下さい
秋の売り場勝美会開催
優雅なきものがーぱい

会津清酒 やまとがわ 大和川
平市材木町 大喜多や 電3722

石油・プロパンガス 【配達敏速】
四倉町六町目 ウロコ水産石油部
電話 四倉 二五 五七 五七 六二 二五

外科 胃腸科 泌尿器科 性病科
真木医院
平市南町公会堂通り 電四六九五

黄金の美酒 稲万歳
稲万歳酒造株式会社

女店員募集
音楽とコーヒーの店
ぶるぼん
平市田町 電六六二五

入院 応需
皮膚科・泌尿器科・性病科
木村皮膚科医院
平市材木町三〇（聚楽館向入る）電六六二三

ドライクリーニングは…
袋屋クリーニング店
●お急ぎの品は即日仕上げます
平市大工町 電七五八八

募集
▽男子社員 三名 ・高卒年令不問 通勤 普通免許証所有の方優遇
▽女子事務員 二名 ・学歴不問 年令18才以上 通勤 各諸保険制度あり
▽ご希望の方は履歴書をご持参の上ご来社下さい
有限会社 藤森商会
平市鍛冶町 電二三九六

女子従業員募集
▽職種 菓子包装作業
▽人員 若干名
▽三十才くらいまでの平市居住で通勤できる方
▽各種保険あり
▽週休制
▽ご希望の方は本人履歴書持参の上直接工場へおいで下さい
【工場】
平市紺屋町三六電五〇三八
じゃんがら本舗 みよし

募集
女店員 若干名
・未経験者歓迎・高給優遇・勤務時間＝八時間（時差出勤あり）・諸保険制度加入 委細面談
パーラー オカダ
平市三町目角 電七〇二五

女子従業員募集
▽店員 五名 年令十七才～三十才まで
▽経理事務員二名 高卒以上、珠算できる人 年令不問
▽調理部員 年令四〇才まで
休み月四回、各社会保険加入、給与、勤務時間など面接のうえ決定 履歴書持参の上御来店下さい
有限会社 酒井食品店
平市一町目五 電三三三六

募集 ▽洋裁のできる方▽若干名▽委細面談 平市堂根町（平市役所うら） 電五六一九 山田ファッションルーム

テレビ（新型）安くお譲りいたします ご連絡はハガキで左記へ 三四倉町上仁井田字家の前二五の三 長谷川広信

アパート▽六畳四畳半▽ガス水道トイレ玄関付き▽環境閑静 平駅まで徒歩五分 平市開花荘 連絡先 電二三四二

理容 技術者および見習い生数名急募▽委細面談 平市南町 電三三四一 理容セビリヤ

縫製作業員数名▽なるべく若い方▽経験不問▽通勤▽諸保険あり 委細面談 平市大町 和幸縫製工場 電五四三五

タイプ生徒▽和英、カナ▽卒業期の中、高校生歓迎▽随時入学 平市三町目停留所前協和タイプ教室 電七八四五

理容師求む▽男女を問わず▽委細面談 連絡先＝平市正月町一二 ラッキー理容所

女子事務員、女子販売員各若干名▽通勤▽年令18才以上 委細面談▽履歴書持参平市一町目北川呉服店 電四九一三

アパート六畳、三畳、台所、便所つき▽閑静交通便よし 連絡先 内郷市小島町花輪九（電八五六一）山一荘

理容師▽二十歳未満▽住み込み▽給与その他 委細面談 平市月見町二五（橋ギワ）佐藤理容所