坪八千円に契約殺到

高坂団地、九月から分譲

内郷市の高坂団地造成工事は、いま二十ブルドーザーなど二十数台がくり込み急ピッチで進められているが、県住宅公社内郷支所（市公営企業部内）では九月初旬から第一期工事分四万九千五百坪方㍍の分譲受け付けを行なうことになった。

第一期工事は十二月完成、第二期工事も四十年十月には完成の予定だが、七日現在の仮受け付け件数は三百件をこえ、係員をてんてこ舞いさせている。同団地の総面積は三十七万九千五百坪方㍍で、一区画は百九十八坪方㍍から三百三十坪方㍍、八百十区画として入居者四千人を見込んでおり、価格は三・三坪方㍍当たり八千円、現在のところ東京方面からの申し込みも相当数あるだという。現在平均一箱平均三百円だからことしは三十万円程度だが、来年は九十万円の売り上げが期待できるとあって、関係者はモモの手入れに力を入れている。

高久でモモの初出荷

砂丘から所得増大図る

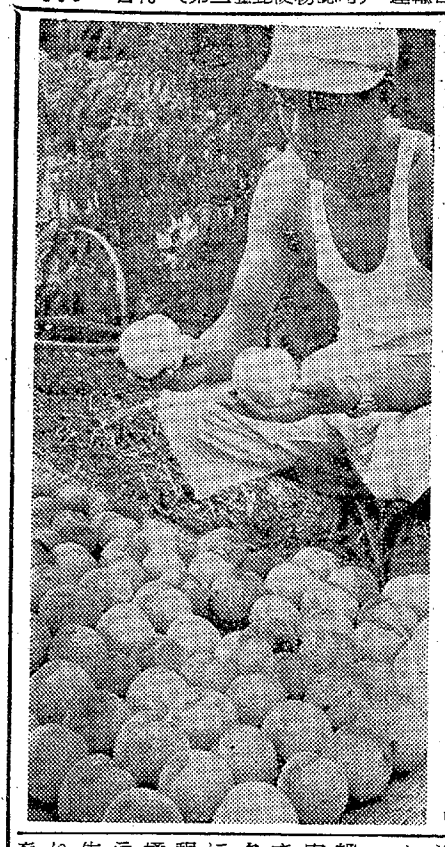

【初出荷されるモモの大久保種】

○…平市は海岸地帯の砂丘地を活用、農家の所得を増大させようと三十七年度から下高久地内にモモの団地を造成しているが、〝モモクリ三年、カキ八年〟のたとえのとおり、三年目を迎えた同団地のモモの本格的な出荷が始まった。

○…下高久果樹組合（箱崎博組合長）と二十四人の組合員が現在約四・九㌶を栽培しているが、今年度は新たに五㌶に新植し、栽培面積も十㌶となった。栽培の少ない早生は既に出荷を終えているが、栽培面積の三分の二を越えている〝大久保〟は五日から本格的な出荷を始めたもので、ほど良く色づき、一個で三百㌘を越えるものもあり、初出荷としては「上々の出来栄え」と関係者もホクホク。

○…この日は組合員たちは収穫を前にして薬剤散布を行なったが、箱崎組合長の話では十㌃当たり百箱（四㌔入れ）を出荷する予定だったが、初出荷とあって見学者も多く、試食されるのもバカにならず、百箱は無理とのこと。しかし来年は木も大きくなるので、ことしの三倍の三千箱は出荷できそう

通学専用道路の新設を陳情

平四小で道路が危険だと

平四小に通学する上中平窪の児童二百人は、県道の交通量激化に伴い現在登下校している県道は危険なので、専用通学路を通って欲しいと平市に陳情した。地元民がのぞむ通学路は県道に添った東側の中平窪大字道路一千百二十㍍を改修して通学路にしたいというもので、下平窪側は二百二十一㍍の通学路ができている。

丸伊が一位

四倉町のセタコンクール

四倉町七夕祭り入賞つぎのとおり。①丸伊文具店②小林洋品店、紙屋呉服店③松の月、新髪時計店渡辺文具店④平信用金庫、七十七銀行、小泉屋時計店、四倉警部補派出所⑥川合電気、繁武士金物店いわきや、油屋、鈴木肉店▽適中賞、金田誠（太天坂）

調理の実習始まる

平市 中学給食センター

七中学校生五千人に完給食を行なう平市谷川瀬の平市給食センターは九月から店開きするが、佐藤所長ら十八人（事務員四、調理員九、運転手五）が、安くても栄養価の高いうまいものをと、八日から調理実習を開始した。

給食センターは二千八百万円を投じたものにふさわしい内容の充実ぶりで、八日は栄養士鈴木ミヨさんの指導で九人の調理人がミルクと野菜の実習、ミルクはハカリにかけ水とのバランスを図りどの程度がうまく、あきないかなど、橋課長も味覚するなど酷暑とボイラーの熱でむれるような室内で一生懸命の実習。ついで自動果菜切り機の使用法を実習したあと、肉を入れてシチューづくりを行なった。

同所では二十日午後二時から公会堂本館で落成式を行なったあと二十五日正午は試食会を行ない市長始め関係者の批判を仰ぐ。一方七中学に給食を運ぶ運搬車四台もそれぞれ水を入れたバックをおさめて輸送の練習を実施した。

【平市中学給食センターで店開き前に実習始める】

本社杯争奪の豊間青年野球

14日 豊間中校庭

平市豊間青年団（四家啓助団長）など主催、いわき民報社杯争奪部落対抗親善野球大会は十四日午前七時半から豊間中校庭と薄磯海岸で行なう。

新川町子供を守る会で田人林間学校

新川町子供を守る会（篠崎勇会長）では八日から一泊二日の日程で林間学校を開いた。これは同子供を守る会で毎年耐暑訓練、非行化防止などを目的に行

サンマ漁船が出港

12日 20トン以下が解禁へ

八日午後二時ごろ磐城市小名浜港からサンマ漁船の第一号が早くも出港した。これは同市下町田中房次郎さん所有第一福恵丸（一四㌧）＝船長江川友治郎さんら十人乗り組み＝で、十二日に二十㌧以下のサンマ船が解禁になるので、北海道釧路に向かったもの。

サンマはこのあと二十六日から二十㌧以上で、三十㌧未満、九月三日からは三十㌧以上の漁船が一斉に解禁になる。福島県から二十㌧以下の解禁で出漁するのはこの第一福恵丸だけである。

【小名浜港からサンマ漁に向かった第一福恵丸】

水銀柱うなぎのぼり

不快指数は84を越す

立秋翌日のきょうの八日は平市で三十三・一度（関東試験場）磐城市で三十度三分（小名浜測候所）と最高を示し、平年より二度なっているもので、今年は田人村南大平に小中学生約八十人と父兄約三十人が参加してはんごう炊飯など楽しいひとときをすごした。

四分高かった。小名浜測候所の話では、この暑さは当分続くようで八日の不快指数は八十四・七とこれも最高だった。

正宗など百万円以上が80点

平城ゆかりの名刀展

日本美術刀剣保存協会平支部主催の平城ゆかりの名刀展は八日午前九時から平市大町大東相互銀行平支店三階ホールで開かれている。同展には東京・国立博物館から重要美術品の名刀伝正宗（名物武蔵正宗）のほか菊紋井上真改など五点、重要刀剣伝則重（野崎理夫氏所有）平市重要文化財和泉守孫磐城平住吉田国光作（渡辺登氏所有）に太刀、脇差、槍、なぎなたよりいなど八十余点が展示されているが、いずれも時価百万円以上という逸品ぞろいに観客の目を見はらせている。なお同展は十日まで開かれる。

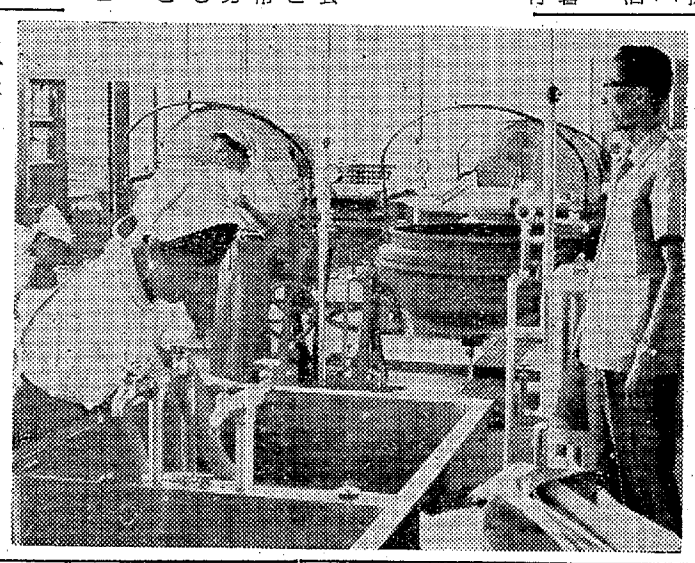

成人病集団検診を受け付け

平保健所では二十四日から三日間、管内四カ所で成人病の集団検診を行なう。希望者は町村役場に申し込むようのそんでいる。検診料は三百七十円。

▽二十四日午前九時＝川前村役場▽同午後一時＝桶売小▽二十五日午前九時＝三和村沢渡小▽二十六日午前九時＝四倉町観光センター。

あすの催し

【平市】☆教員スポーツ大会（午前9時）平工、平一小、磐高、磐女☆農業委員研修会 石島公民館☆磐城バスケットボール選手権大会 平工

寸言

▼高坂団地を坪八千円で分譲、安い住宅地つくって地価価下がりとくればありがたい。

▼高久でモモを初出荷スイミツなんかできればいいと思うよ。

▼不快指数84に達する。仕事はそっちのけ。体が大切ですゾ。

天気予報

（小名浜測候所発表）

玉半提供 電五〇三二

【今晩】南よりの風、大体晴れ。

【あす】南よりの風、晴れ時々曇りで、午後ところにより一時にわか雨か雷雨がある。

【あさって】南よりの風、晴さ時々曇り、ところにより一時にわか雨。

【海上】今晩はおだやか。あす、あさっては多少風波がある。朝晩は霧のため見通しが悪い。

夕刊 いわき民報

発行所平市田町63
© いわき民報社
社長 野沢武蔵
電話（代表）4161
振替口座（郡山）4028

仏壇・仏具
盆提灯
平家具センター
あるが
平市銀座通電2223
四町目支店電4295

新装開店
（明9日）
このたび 和風バー「山路」を開設いたしました お気軽におたちより なごやかなムードにひたっていただきたく存じます おまち申しております
和風バー 山路
平市田町（八番街）電2976

開店記念 大売り出し 盛況御礼セール
8月9・10・11日
※常磐線一安いはきもの
※洋傘センター
せんだいやが平市田町並木通り（ひかり座前）に誕生！
・紳士用綿……折り畳（ボックス骨）……市価…800円を……500円
・紳士用テトロン……折り畳（アイデアル骨）……市価…1200円を……750円
・婦人用ナイロン柄……折り畳（スプリング式）……市価…1000円を……650円
・婦人用最上テトロン……折り畳（アイデアル骨）……市価…1800円を……1100円
・婦人用ビニール洋傘（無地）……1本……100円
・紳士用ケイソー履……1足……130円
・婦人用ケイソー履……1足……130円
正札の
■ぞうり類3割引き
■運動靴3割引き
はきものと洋傘
せんだいや
平市田町並木通り（ひかり座前）
TEL・2547・3813

新産都市をめぐる市町村合併の動き

本社記者座談会

バスに乗って大あわて

新市名、無気力な奴ばかり

新産都市指定の条件は五市合併

B　新産業都市指定獲得のさいに、関係市町村は佐藤前知事に市町村合併をするからという公約を入れているのだ。お互いの利害得失を考えるよりも市町村合併をするということが必須の條件だった。それを忘れて時期尚早とか利害がどうのというのは合併時期の引きのばし策といわれても仕方がない。

A　新産都市獲得運動の時は、各市町村ともバスに乗り遅れるなと陳情に続く猛陳情合戦で騒いだのに、いざ指定になってみると市町村合併をやらなくちゃならんということになってバスには乗ってみたものの、落ち着いて見ればいろいろの問題が飛び出して来て、どうしてオレはバスに乗ったのだろうかーと今頃になってアワてている格好だ。

C　公聴会の時に某氏が〝新産業都市指定運動は県から流されてやったものだろう〟と当局に食ってかかった。やはりその心の底には先の合併で江名は残りたかったらしい。そうしたら合併を拒めば交付金を出さないぞとおどかされて、それじゃ大変ということで合併したいきさつがある。そこで今度はおどかされたり、強い言葉でいわれてもバカにはされんぞというハラがあるのではないかと思うんだ。あの公聴会で新市名、新市庁舎を打ち出したのも磐城が始めてだ。小名浜市とか新市庁舎は海が見えるところといったのも、秘密会のなかでいつもいっていたことなので、議会でも騒いでいない。江名地区でも小名浜市というのに大賛成している。

無気力な人間はかりがウヨウヨ

A　新市名について八戸市のあるのでご紹介しよう。その人は小名浜市ではどうにも感じが小さく、遠くの人から見ると、小魚でも取っている小漁師ばかりいる貧弱な漁師の町ぐらいにしか考えられないというんです。また大平市などという市名では、少しも雄大なところも芸術的なところもなく、ただ無学な無気力な人間ばかりがいるようにしか考えられないともいっている。北九州市より雄大で躍進的で天下にその名をとどろかすような新しい名前として〝大統市〟としてはどうかというんです。

司会　なかなかおもしろい意見だ。

A　そしてその人が釧路市に行った時に、八戸市は全くクダラない漁村だと思っている人達の多いのに驚いたとつけ加えていますがね。

新市名は合併時期決めてからに

C　小名浜市にしたのは三菱金属が磐城市に進出して来た時に、いつの間にか小名浜製錬所といわれ、映画館はいま憂枯れの最高である。

▽…でも、暑さしのぎに見物するには映画館はもってこいだ。ヒルネするにもこれまたいいところ。だが二百円以上も出してみるとなると、めしでも食べた方がよくなるというので、映画もすいぶん吟味されるようになったと。映画館と

部が市にあいさつに来た時に、天下の小名浜があるのだから、小名浜製錬所といった方が良い。小名浜といえば全国的にも知られているということから、三菱も小名浜という名前の前に頭を下げた格好になった。市の方でも〝わが意を得たり〟ということで、小名浜市の新市名を出した。

B　測候所も小名浜測候所だからね。しかし磐城市が小名浜市ということを固守していたのでは、調整は難かしかろう。郡山地区のように、大きな郡山市に町村が合併するのとは違って、五市がつらなる特殊な地区なのだから、新しい市名を出していくべきだろう。しかし新市名の問題は合併時期を決めてからあとの問題だ。

視察議員は早期合併反対を視察

司会　ところで勿来市では議員たちが北海道や九州地区の先進地を視察して、大名旅行などと騒がれたが、議員達の考え方はどうなのか。

C　視察の結果時期尚早ということだ。その理由は視察した先進地では合併問題については何もやっていないから、こゝであわてゝ合併する必要がないというのだ。

B　しかし東北では八戸地区は四十五年の出荷額が一千億円だが常磐地区は三千七百億円と三倍以上なんだ。仙塩地区の塩釜港も港の位置を変えなければならんという條件におかれているし、何といっても常磐地区は整備されている方だ。国でもこうした條件を見ていて、八戸地区に投資されるのは常磐地区の半分以下になるらしい岡山、水島地区ーこれはモデル地区だが、こゝの市町村合併も困難のようだ。

E　去る七月七日の役員会で、初めて常磐地区を視察した自治省の金丸事務次官が姿を見せ〝新産業都市の建設は条義を与えて発育を増進してやらなければならず、自治省としては財政的援助を惜しまない。特に常磐地区は小名浜港という良港があり、港を中心に道路網などが整備されており、十三の新産都市のなかでも最も優れた立地條件を備えている地区として期待が持てる。関係市町村の大同合併が切に望まれる〟とあいさつしているのを見ても、自治省ばかりでなく、新産都市に関連した各省庁をはじめ、県でもその成り行きを重視していると思う。

映画コーナー

▽…平市内の映画館は七夕まつりに吸いとられて客足はさっぱり。ほとんどマトモな映画ばかりとあって、ハダカものが姿を消し去った格好。夏場は海水浴

くらし随筆

返信

高木ツネ子

私の父はよく「手紙は借金と同じで、たまるとこわくなる」といって、手紙が来ると直ぐ返事を出しております。

◇

私も見習いたいと思っているのですが、筆不精が身についているせいか、なかなか実行できません。子供達から来るごきげん伺いの手紙にもかかさず返事を書いております。「そんなに出さなくてもよいでしょうに」といいますと、手紙はどなたもまごころこめて書いてよこされるので頂いたらうれしいだろう、そのうれしさを相手様に通じるように返事を書くのは礼儀でないか。自分だって手紙を出したら、返事を心待ちしているだろう。相手も自分と同じだよ、といってたしなめられました。

何時も心しておるのですが私なども毎日のように文書や手紙が入って来るが、文書はすぐ目をとおし忘れないうちに予定表に書き込みます。手紙は見ても、至急のものでないとどうしても返事をおくらせてしまい、気にしながら忙しさにかまけて書けないでいるうちに幾通もたまって、返事を書く時になると一日がかり。その時すぐなら十分か二十分で書けるものを、長くすると申しわけの言葉やさまざまなことを書くようになるので時間もかかる。

それに書いている時にお客様が幾度も見えて何回もペンを置いたりすると、つい出さないで失礼してしまう事もあります。そんな時の嫌なこと、後々まで心にのこり、かえって気が重くなり、ついながながと申しわけを書いてお便りする仕儀です。

◇

「借金と同じでたまるとこわくなる」と父がいわれたとおりで、そればかりではない信用もなくすことになるのではないでしょうか。

平市婦人団体連絡協議会長

あす六商工会で親善野球

平一小校庭

好間村商工会主催の第三回県下商工会親善野球大会石城地区予選は九日午前八時から平一小校庭で内郷、遠野、小川、田人、川前、好間の六チームが参加して行なわれる。組み合わせつぎのとおり。

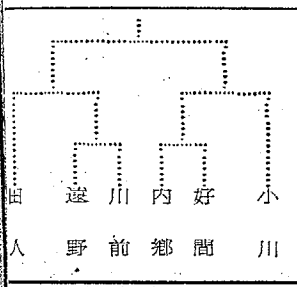

いうと、ムシ暑いと連想されるようだが、当世はどこも冷房天国である。宣伝ではなく事実である。

DAIKOKUYAニュース
NO・34　3階
お中元の贈りものに
暑中お見舞いに
大黒屋特選タオル製品
掘り出し市開催＝3階
浴用タオル ¥45

国内のご愛用も
貿易も第1位…
ナショナル洗濯機
木田電気商会
平市銀座角　電4008

大谷石井
平市五日町　電10K

中南雪茶珈琲　パラドス
平・かじ町
電3607
▶土の香おり高い中南米の雫きを贈る店
▶毎月第1・3（週）日曜日はお休み

スタンドの奥庭に新設された24穴の車券売り場
優れた味と香り

暑中お見舞い申し上げます
全日本広告美術業組合連合会員
福島県広告美術業組合員
コマツ看板店
平市田町（ひかり座隣）電三三四七

助産院
助産婦　渋谷いと
入院随意
平市大保町八の三
市内バス七軒町入口下車
徒歩一分（電六六一三）

天婦羅
平市南町
電三三四・八七八
月一回一家

日本のカラーを
代表する
さくらカラー
カツノカメラ店
平市公会堂際　TEL・7557

■出前
敏速
すし　割烹　おいた
平市白銀町（世界館前通り）電二四三七

秋たてどきょうの暑さや…
立秋とは名ばかりの暑さにうんざり…さわやかな秋風にゆれるすすきやうれた甘い果実の香おりをしのんで夏の味覚を御賞味ください
とうもろこし　一本
旭りんご　二個
祝りんご　一個
種ナシぶどう　一箱
キャンベル・ぶどう　一〇〇匁
水蜜桃　一箱
水蜜桃　五個
レモン
一三円
四五円
一八円
二三〇円
一三円
二〇〇円
四〇〇円
九〇円
藤越　平市

叶多医院
産婦人科　叶多信之
内科　小児科　松本勝衛
平市二丁目　電四二三五五番

新化学洗剤
ミツワ　プラス
・日本で初めて新成分HCAを添加しよごれや汗臭を除き　洗い上がりがそう快適な青空のにおいがします
・もめんから合成繊維まで
（絹や羊毛はお避けください）
福島県代理店
伊勢屋　阿部唯株式会社
平市四町目　電2045・8615

性病科　泌尿器科　胃腸科　外科
真木医院
平市南町公会堂通り　電四六九五

平競輪
改装記念
特別観覧席完成
発走12：30／駐車場完備

サントリー　スタンド
リラ
平・田町
電6324

土曜特集

日本一のバンク誕生

平競輪場　A級主体に魅力倍増

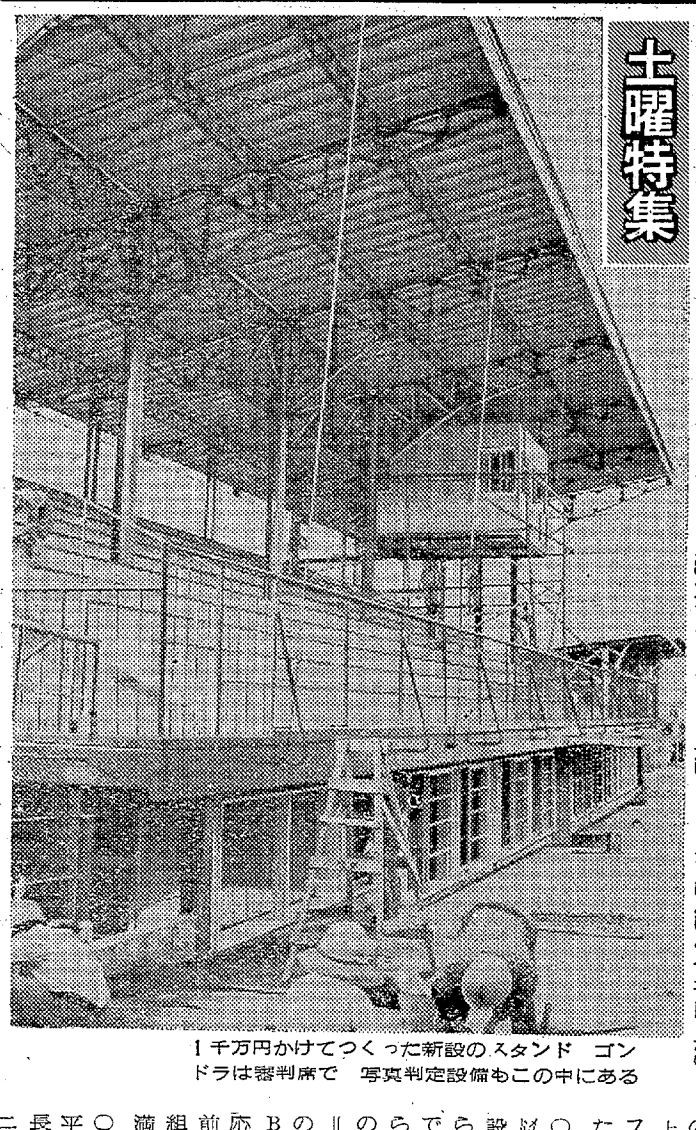

完成した傾しゃ26度の直線バンクノンスロップに仕上げられているので　雨天でも時速80㌔だしてもスリップしない

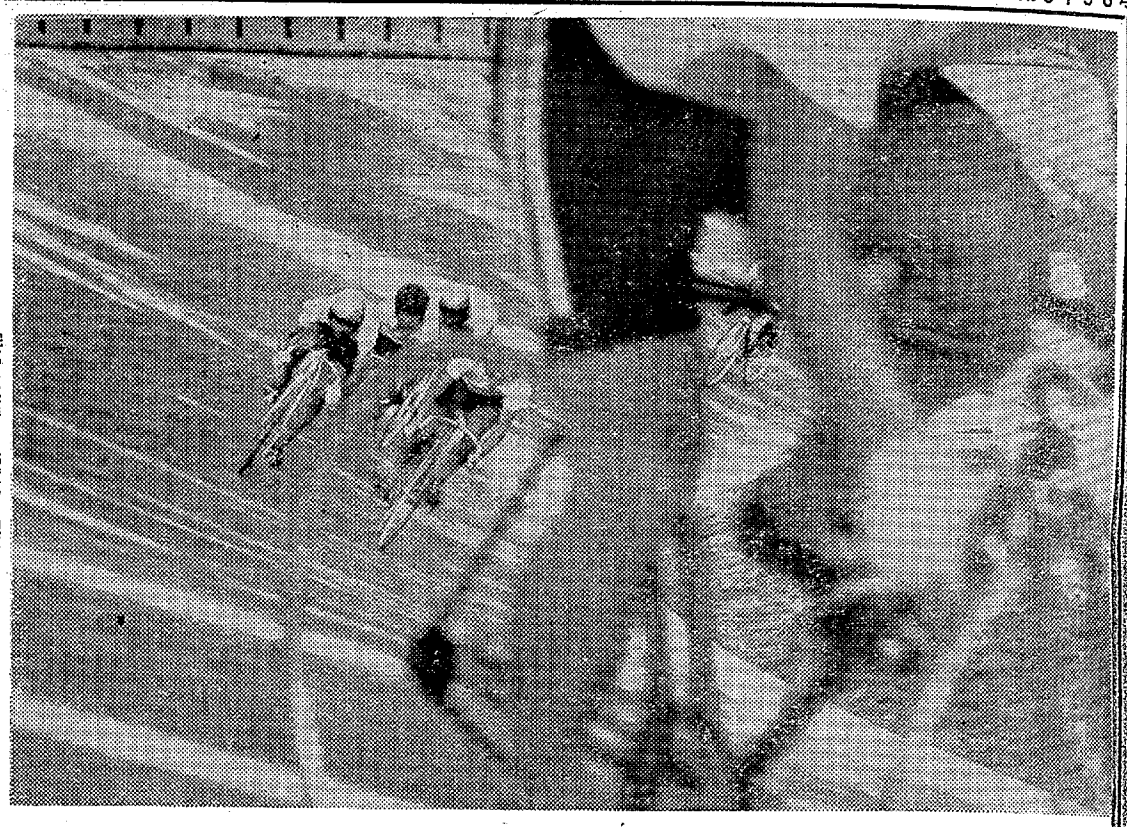

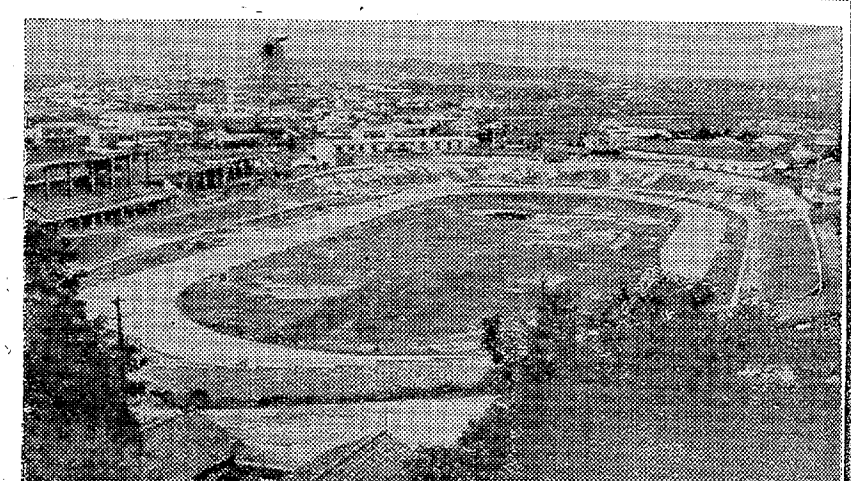

完全に補強された円周400㍍の競輪場　陸上競技用の300㍍のトラック　フィールド内もアンツーカーを敷き整備された

1千万円かけてつくった新設のスタンド　ゴンドラは審判席で　写真判定設備もこの中にある

○…平市のドル箱、競輪場は五月二十日以降休場、三千万円を投じて改装工事を行なっていたが、いよいよ八月十四日から〝「日本一のバンク〟とデラックスなメーンスタンド、駐車場など整備された施設と機構を売りものに開幕、あわよくば月間売り上げ一億円以上をと、花やかにファンに呼びかけることになった。

○…この自慢のバンク（一周四百㍍）は、新たに定められた施設基準にそって日本で初めて造られたもの。これまでのバンクでは危険だとA級選手にいやがられたが、東西バンク二十六度の直線急傾斜は瞬間時速八十㌔＝急行並み＝にもって来いのもので、こんどからA級六レースB級四レースでファンの要望に応え、とくに八月十四日からの前節には、初出場選手レースも組み込み、大穴続出のスリルを満喫してもらう趣向。

○…メーンスタンドは二百四十平方㍍の三階建て、一階は委員長、監査官、審判補助、放送室二階は払い戻し両替えを含む二十四穴の第二車券売り場、三階は十段に三百人の指定席と写真判定、正副審判長席のあるゴンドラを設けた。

選手宿舎前に200台の車が収容できる駐車場も完成

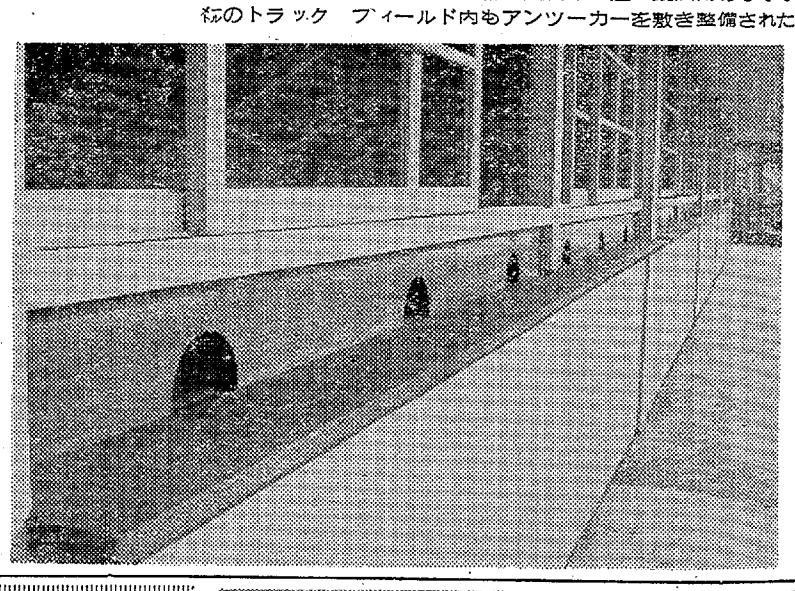

スタンドの真下に新設された24穴の車券売り場

○…このほか特別席では温泉を接待、場内には花壇を設け、二百台収容の駐車場など取手競輪場の向こうを張って至れり尽くせりのサービス体制を完備したついでに三百㍍トラックにもアンツーカーを入れて、陸上競技場としての設備改善を行ない、十三日午後一時から竣工祝賀式を行ない、広く世に問うがその成果が期待されている。

伝統と品質が生きている
うまい酒！
福寿
内郷市　四家酒造店

朝に礼拝夕べに感謝
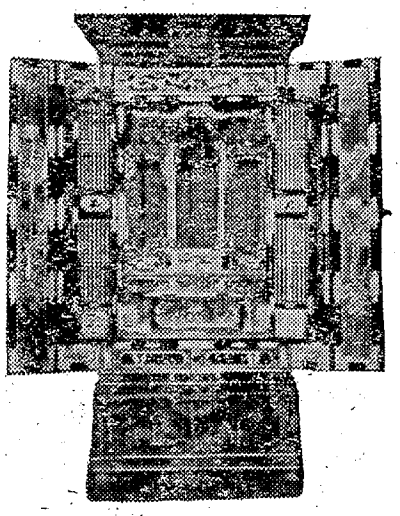
各宗
仏壇
御位牌
仏具
仏具の専門店　製造販売
橋本屋神仏具店
平市新川町　TEL・3948

優れた味と香り
郷土の銘酒…
たいら正宗
一品料理の
博子
平市中央通り
TEL 2794

暑中お伺い申し上げます

39年盛夏

衆議院議員
内閣官房副長官
斎藤邦吉

堀江工業株式会社
取締役社長　長谷川常吉
平市才槌小路　電（代）三一一七

石城地方県出先機関
連絡協議会

平市教育委員会
委員長　鈴木寛
教育長　鈴木光四郎

鈴木喜政

平土木事務所
所長　渡辺幸一
平市明治町　電（代）五一二二

平商工会議所
会頭　山崎賢助
副会頭　坂本昌蔵
同　坂井清之助
専務理事　草野四郎
平市菱川町三　電三二九・四八三九・四八四〇

平地区米穀卸売協同組合
理事長　坂本為一
平市大町二　電五〇一六―七

福島県自家用自動車協会
石城組合
組合長　国井一美
平市鍛冶町八　電三二四九

平製氷冷蔵株式会社
社長　高岡文夫

平市飲食業会
会長　金子松男

石城酒造組合
組合長　古川伝一
平市鍛冶町一八　電（代）二一八五

通　磐城通運株式会社
取締役社長　斎藤昌平
専務取締役　北郷徳助
常務取締役　小林重三
平市田町五九　電（代）三一六一

商工中金代理店
平商工信用組合
理事長　大谷要次郎
本社　平市十五町目一八　電（代）二〇二四
内郷支店　内郷市綱町櫻下　電（代）二〇八九
東部支部　平市鍋倉町一三　電（代）七五三五

平市小中高校長会

石城地区高等学校長会

暑中お見舞い
申し上げます
定休日八月十二日は平常通り営業いたします
十八・九日（二日間）は臨時休業
させていただきます
平美容師会
会員一同

平魚市場協議会
株式会社　丸市平魚市場　志賀盛栄
平市四町目　電（代）三一五八
株式会社　丸仙平水産魚市場　鈴木太蔵
平市大町　電（代）四二七七

大番
旭ホール
王将
横綱　組合

肢体不自由者相談所
労災保険指定病院
財団法人　竹林病院
院長　竹林貞吉

平市長　大和田弥一
平市議会議長　志賀季三郎
磐城市長　三代義勝
磐城市議会議長　野崎貞行
勿来市長　赤津庄兵衛
勿来市議会議長　坂本太平治
常磐市長　磯野清治
常磐市議会議長　滝義勝
内郷市長　沼田一夫
内郷市議会議長　須田一男
石城地方市町村協議会会長　大和田弥一
五市議会議長会会長　坂本太平治
石城郡町村議会議長会会長　新妻常吉

四倉町長　鈴木常松
四倉町議会議長　新妻常吉
小川町長　若松晴司
小川町議会議長　三辺寛
遠野町長　小沢要助
遠野町議会議長　中野豊須美
好間村長　鈴木栄一
好間村議会議長　大滝誠志
三和村長　田子辰雄
三和村議会議長　阿部卓爾
田人村長　小宅光秋
田人村議会議長　蛭田栄太郎
川前村長　永山忠二
川前村議会議長　渡辺政義

暑中お伺い申し上げます　39年盛夏

平製氷冷蔵株式会社
社長　高岡文夫
平市五町目二一　電一六三四

平交友会
会員一同

東部瓦斯株式会社　福島支社
取締役支社長　田中光男

タカオ建設工業株式会社
取締役社長　大河原栄
平市薬師町一の七　電五二七九・七四五二

平市建設業組合
組合長　川和徳一
平市薬師町四の一八　電四二七九・五〇三九

平薬業会

平市飲食業会
会長　金子松男
副会長　加藤武久
〃　鈴木勝博

矢吹電話工業株式会社
取締役社長　矢吹一
平市新川町六　電五六一七―八

平市芸妓芸妓屋組合
組合長　大久保一
平市田町七四　電（代）五一〇一

常磐寝具株式会社
代表取締役　高崎昇三
専務取締役　永山克彦
平市下ノ町三ノ三
電話　四八〇九　二六〇六

福島県クリーニング環境衛生同業組合石城支部

平魚市場協議会
株式会社　丸市平魚市場　志賀盛栄　平市四町目　電（代）三一五八
株式会社　丸仙平水産魚市場　鈴木蔵太　平市六丁町　電（代）四一三七
株式会社　大一水産株式会社　松崎喜一　平市四町目　電八六三・二九六六
山平平海産物市場　猪狩四郎　平市鹿島町　電五三五―六
株式会社　三国屋篠塚商店　篠塚一平　平市四町目　電四五七三
株式会社　丸市屋本店　志賀久子　平市四町目　電三二三

平美容師会
会員一同

花柳登代蔵
常磐津三喜蔵
清元松之助
杵屋十茂代
望月左三郎
花菱はな豊
藤本喜代美
鳥本清

平芸妓芸妓屋組合専属師匠
花柳登代之
杵屋十久江

平市青果市場連絡協議会
事務所　電五四二一（順不同）
丸共青果市場　平市鹿島町　電四九三四―五
常磐青果市場　平市五町目　電四〇九四
平青果生花市場　平市鹿島町　電四九三四―五
平青果市場　平市大町　電五四二一―二

新妻常吉

平遊技場組合

大番
旭ホール
王将
横綱
さくら
ひばり
西銀座
銀座ホール
メトロ
平ゲームセンター
百万弗

区会
地域協議会
石城地区生命保険協議会
事務局　平市紺屋町11　電2351

平熔材株式会社
平市正月町　電八三六一（代）

平酸素有限会社
平市正月町　電四六三九

渡辺政義

診療科目

財団法人　竹林病院
肢体不自由者相談所
労災保険指定病院
院長　竹林貞吉
本院　平市十五町目一三　電（代）四一三一
分院　平市鹿島町（平市役所前）
整形外科　部長　竹林貞吉
〃　井苅義憲
〃　島貫幸夫
外科　部長　渡部恭行
医員　沢井健次
内科　部長　今憲二
〃　泉田茂雄
小児科　〃　大滝達司
理学診療科　〃　今憲二

常磐交通自動車株式会社
取締役社長　野崎喜八郎
平市愛川町3の1　電（大代表）7151

平料亭組合
平社交クラブ
平市才槌小路　電二三一・三四七四

三悪一九九人を検挙

五署 昨夜交通取り締まり

横浜地方検察庁いわき支部（支部長・永井検事正）、平署（署長・長谷川清氏）、泉署（署長・[illegible]氏）、[illegible]署（署長・[illegible]氏）の合同取り締まりは、[illegible]の三悪一九九人を検挙した。

[illegible]

川前村小白井、志田名、桶売、小川町江田、内倉、戸渡の九地区にくり出す。

[illegible]

子達に設

横浜地方検察庁いわき支部（支部長・永井検事正）、平署（署長・長谷川清氏）、泉署（署長・[illegible]氏）、[illegible]署（署長・[illegible]氏）の合同取り締まりは、[illegible]の三悪一九九人を検挙した。

[illegible]

相談から診療、栄養指導にも当たることになった。診療班には内外科、小児科、歯科、眼科医も動員して編成、九月初旬、山間へき

[illegible]

あと議事に入り、新会則を決め、役員を再選、諸橋会長のあいさつがあった。新事業として同窓生七千三百三十三人の名簿作成など計画している。なお午後六時から正月荘で恩師を囲む会を開いた。

マ会長　諸橋徳二郎マ副会長

は安心して
泊まれる宿
（館賠償責任保険加入）
本交通公社協定旅館
本観光旅館連盟会員
旅　館
甲陽館
平市駅前　電(代)3181

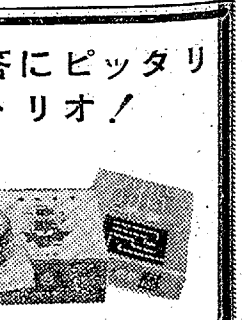

答にピッタリ
トリオ！
松月堂
TEL・8151（代）

平夏まつり　七夕コンクール入賞

造形特賞

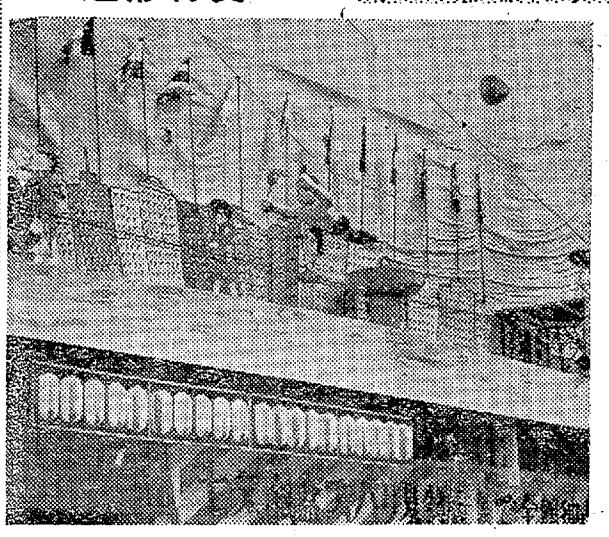

大黒屋
平市三町目　電2191—5

笹飾り特賞

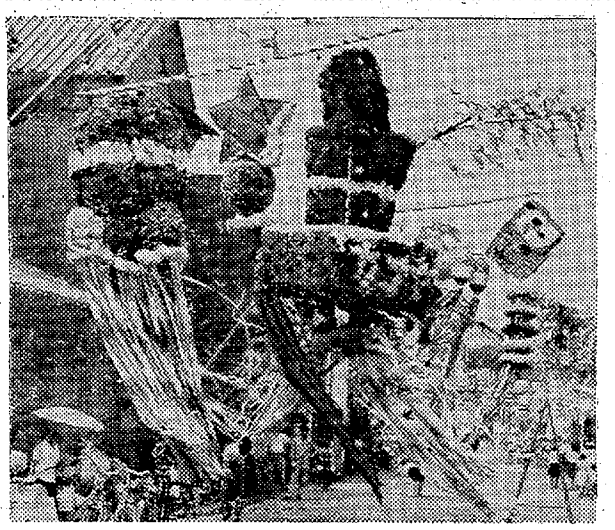

諸橋金物株式会社
平市五町目　電(代)6111

団体特賞

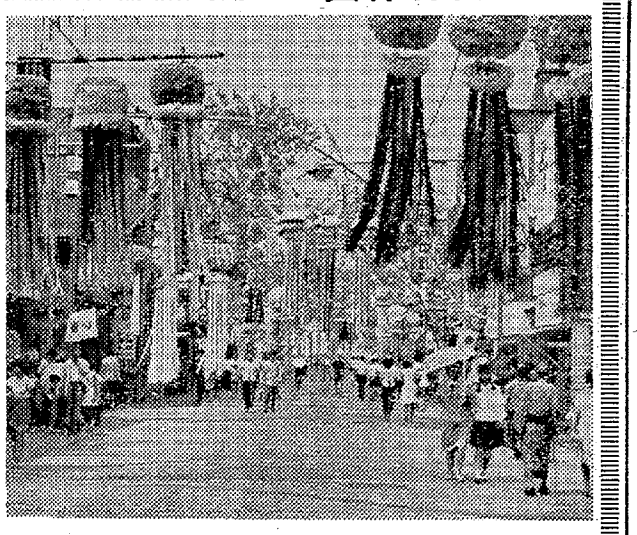

二町目商店会

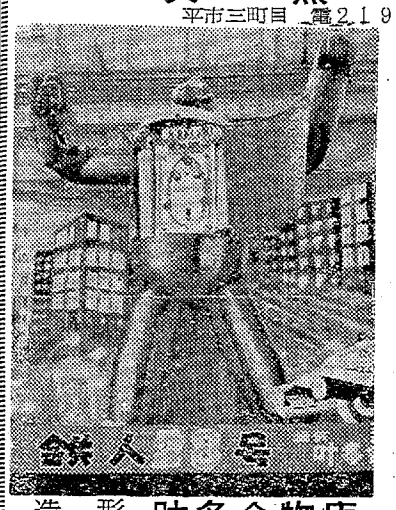

造形二等賞　叶多金物店
平市二町目　電2932

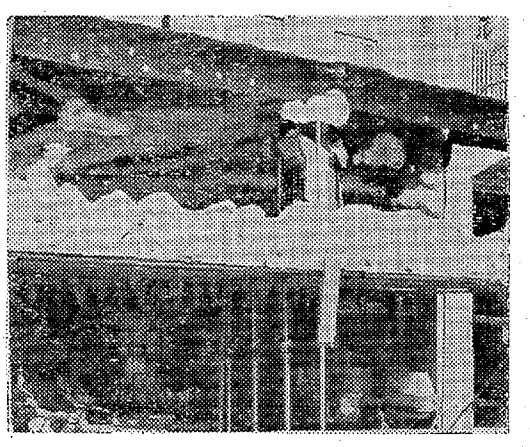

造形一等賞　常磐ヤンマー製作所
平市一町目　電4326—7

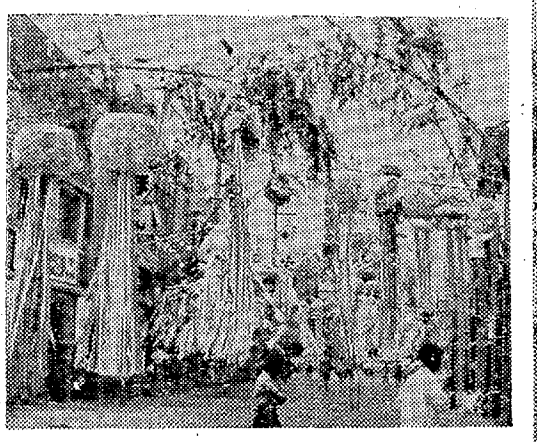

団体一等賞　三町目商店会

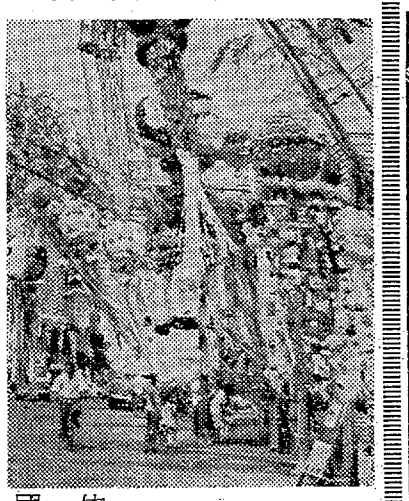

団体二等賞　一町目商店会

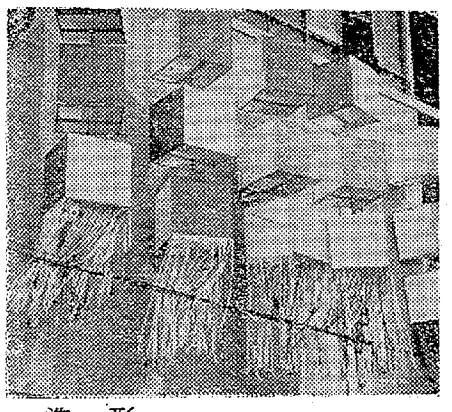

造形二等賞　鈴藤
平市三町目　電(代)3166

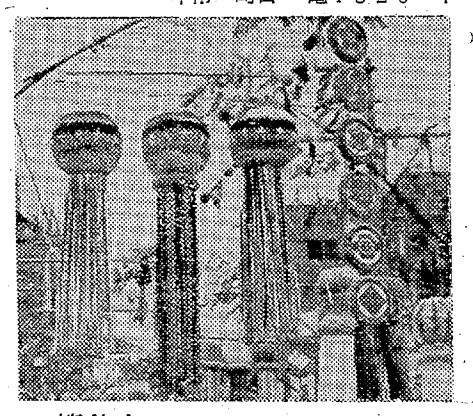

笹飾り二等賞　かみや
平市二町目　電4817—8

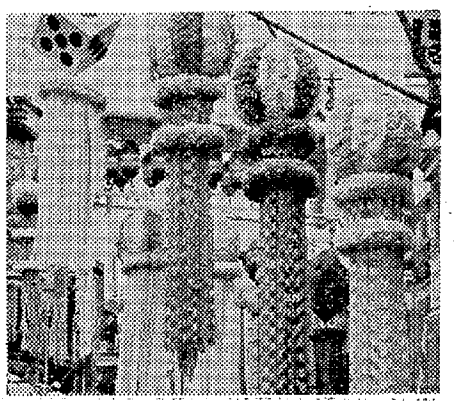

笹飾り二等賞　丸ほん
平市二町目　TEL・5131

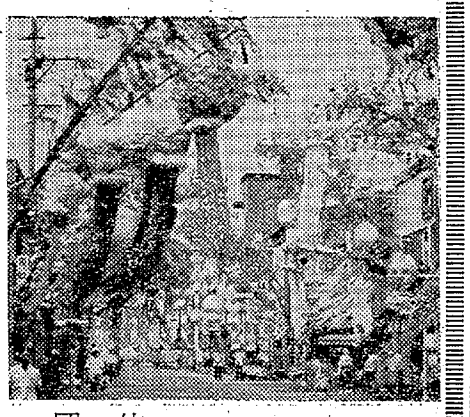

団体二等賞　四町目商店会

造形三等賞　ネモト
平市二町目　TEL・2607

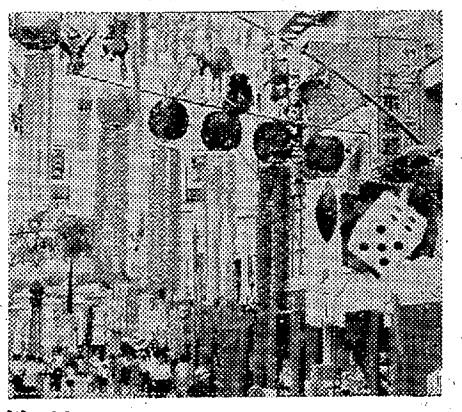

笹飾り三等賞　常磐ヤンマー製作所
平市一町目　電4326—7

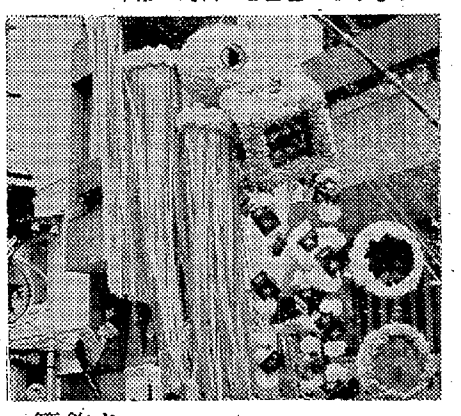

笹飾り三等賞　坂本紙店
平市一町目電(代)6131

笹飾り三等賞　トビタ
平市一町目　電4951

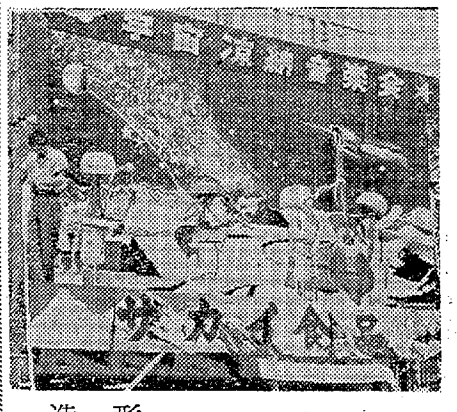

造形三等賞　サカイ食品店
平市一町目　電3336

笹飾り佳作　松月堂
平市銀座　TEL・8151(代)

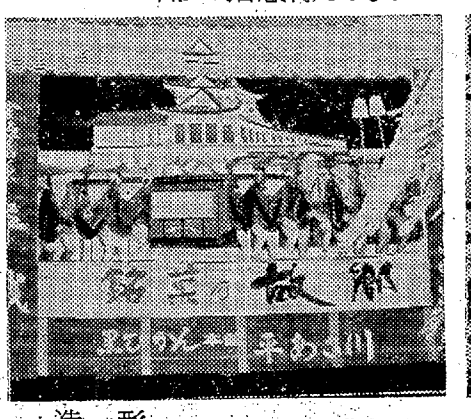

造形佳作　平あさ川製菓
平市四町目　電5755

笹飾り佳作　みよし
平市田町　電5036—7

三悪一九九人を検挙

五署　昨夜交通取り締まり

全国交通いっせい取り締まりは七日午前八時から八日午前八時まで行なわれ、平、内郷、常磐、磐城、勿来五署でスピード違反百三十人をトップに、無免許運転二十五人、酒のみ運転二人など百九十九人を検挙、百八十人に注意、説諭した。

こんど行なわれたいっせい取り締まりはとくに入って三回目でとくにスピード違反、酔っぱらい無免許の交通三悪を重点に目を光らせたが、スピード違反者のなかには六号国道を時速九十キロのスピードを出していた悪質者もいた。各署の検挙状況つぎのとおり。

◇平署＝▽無免許九▽スピード違反三九▽警笛不良二▽積載違反四▽その他六▽計六〇▽説諭五五

◇内郷署＝▽無免許一▽スピード違反四七▽追い越し七▽その他二▽計五七▽説諭五三

◇常磐署＝▽無免許二▽スピード違反三七▽その他二▽計四〇▽説諭一

◇勿来署＝▽無免許六▽スピード違反二▽免許証不携帯四▽乗車違反一▽追い越し一▽その他五▽計二一▽説諭六八

◇磐城署＝▽無免許五▽スピード違反六▽酒のみ運転二▽追い越し一▽積載違反一▽その他六▽計二一▽説諭六

丹後沢の主〝大蛇〟か

二メートル余の抜け殻を発見

○…平城此の名残りをとどめている丹後沢には、よほど前から大きな蛇がいるという話が出ていたがその姿を見た者が少なく、近所でも噂程度にしか思っていなかったらしい。ところが先月の末に、丹後沢の南端の草ぐ上にある平営林署の公社物置きのなかにその抜けガラが発見され、始めて大蛇のいることが立証され、変にさわしい話題を呼んでいる。

○…昨年十二月に着任した平営林署次長岸本熟さんは前任の滝沢次長から「大きな蛇が来るらしい」と教えられ、半信半疑でいたが、春になってから付近の七十歳くらいのおばあさんが、岸本さんの奥さんに「蛇が上がったようです

よ」といわれ、注意するともなく物置きを見ていたところ、先月末ごろ、岸本さんが物置きから自転車を出そうとしたところ、むしろの上に蛇の尾が見えたという。恐る恐るさわって見たら蛇の抜け殻だったが、胴、頭へとたぐっていったら、その長いこと長いこと。余りの大きさにゾッとしたという。

○…むしろにウロコを立てゝ抜けたらしく、ていねいにはがして紙にはりつけて見たところ、その長さは二尺を越える青大将の抜け殻背の斑点やウロコもそのまゝの美しいもの。計って見たところ胴の直径約四㌢、太いところで周囲約十三㌢もある。近所の人の話によるとこの蛇は毎年春になると丹後沢から岸本さんの物置きに避暑にやって来て、秋になると丹後沢に帰っていくという。岸本さんはネズミが出てうるさいと思っていたところ、蛇が来るようになってから、ネズミの音を聞かなくなったが、始めて見る大きな抜け殻に驚いており〝わが家の宝物に〟と大切に保管している。

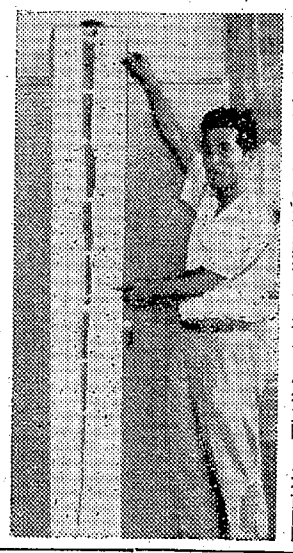

無医村巡回は九月初めから

会長に山内所長選ぶ

平保健所管内の無医地区解消対策協議会の役員会は六日午後一時から内郷市御台境の呉竹荘で二十余人が集まって開かれた。山内平保健所長、小林県石城事務所長のあいさつ、ついで小林所長を議長に選出して議事に入り、規約を審議してから会長に山内正人氏（平保健所長）を推した。

無医地区についてはさらに各町村で調査して資料を提出させるほか移動保健所については公的医療

稲荷新設　松崎花壇を

東四軒町の良い子達

平二小学区の東四軒町少年会（鈴木智恵子ちゃん＝二小四年ら六十人）では花いっぱい運動の一環として同校前の松崎稲荷神社境内に約九平方㍍の花壇を地区P.T.Aのブロックや労力の奉仕を受けて作り、六日午前十時から少年達が各家庭からひまわり、松葉ぼたん菊など約二千種、五十本の草花を持ちより、土を掘ったり、水をかけたりして植えた。

同少年会では同境内の草むしりや町内の清掃奉仕をやっており、これからも花壇の手入れは儀礼だけでやりますとはりきっていた。

【花を植える子（供達）】

スマートボールをこわす

平署は七日、平市才槌小路三二、無職少年（一九）を器物破損の疑いで任意取り調べた。七月十七日午後三時ごろ平市田町一三、遊技場〝百万弗〟＝柳内一三さん(ほか)経営＝で、理由もないのにスマートボール遊技台のガラス二枚（八百円相当）などをこわした疑い。

名簿作成を計画

平三小同窓会総会

平三小の第三十四回同窓会総会は七日午後二時から同校講堂で開いた。主に中学、高校在学中の同校卒業生四百人ほどが出席した。高杉校長は八十日近い闘病生活ですっかり元気になり、激励の言葉を述べた。前同窓会長諸橋富弥氏に感謝状を贈呈、第一回卒の田中

四倉海水浴で水死

飲酒して入り高波にさらわれる

七日午後零時半ごろ四倉町本町下の四倉海水浴場で水泳中の石川郡平田村東山字地割、大工有賀正賢さん(四)は高波にさらわれて行くえ不明となり、地元消防団員などが出てさがしているが、八日正午現在まだわからない。

有賀さんは同日午前十時ごろ好間村好間炭鉱に勤める親類の家族ら八人と海水浴にきて正午ごろ、昼食のさい酒を飲み赤旗の出ている水泳禁止区域に入ってまもなくヒザくらいの浅瀬だが高波をくらってさらわれ、このまま行くえ不明になったもの。なお現場から約七百㍍離れた場所で監視員がみつけてかけつけたが間に合わなかった。

盆踊りにふくろう部隊編成

平署、最終日は12時まで

平署は十四日から三日間、平駅前で行なわれる平市民盆踊り大会に、ふくろう部隊を編成して盛り場の警戒や交通整理に機動班もくり出すが、盆踊りは十四、十五の両日は午後七時から同十一時まで十六日は午後七時から同十二時までとし、許可時間を延長した場合は厳重に取り締まることになった。

雑音の防止調査始まる

石城地区雑音防止協議会

石城地区雑音防止協議会（羽生田博会長）では二十日内郷方部、二十五日四倉方部、二十六日平方部のラジオ、テレビの雑音調査を行なう。雑音で困っている者は十九日までNHK平放送局、東北電力、ラジオ福島、ラジオ店、電気工事店へ申し込むこと。

美容師会で12日平日開業

平美容師会では十二日の定休日は休まず営業を行ない、盆明けの十八、十九の両日は臨時休業。

瀬谷真吉郎翁

八日午前二時十分平市柳町五の自宅で急性気管支炎のため死去。共立病院で白内障のため手術、経過が良好だったが急に悪化したもの。八十四歳。

翁は福島師範卒、広島高等師範学校長、愛知女子師範学校長、文部省国民教育研究所長を歴任、永らく教育界に多大の功績をのこし、この間に「小学理科教育」はじめ物理化学の参考書を数多く発行、終戦後は故郷の平市に帰り天田愚庵の研究や好きな歌道に晴耕雨読の生活をつづけてきた「愚庵の父母妹」の出版は有名。

葬儀は十日午後二時、自宅出棺平市百銀冶町長善寺で行なう。

瀬谷真吉郎氏　北海道師範学校長、八戸中学校長、岩手師範学校卒業、

小名浜土地改良区総代会　磐城市小名浜土地改良区（理事長橋本雄吉氏）では十七日午後二時から市役所大会議室で総代会を開き役員改選を行なう。

あと議事に入り、新会則を決め、役員を再選、諸橋会長のあいさつがあった。新事業として同窓生七千三百三十三人の名簿作成など計画している。なお午後六時から正月荘で恩師を囲む会を開いた。

▽会長　諸橋鉄二郎▽副会長　浦山登記枝、今井速水、山名隆敏、小野姓広

旅は安心して泊まれる宿

（旅館賠償責任保険加入）

日本交通公社協定旅館
日本観光旅館連盟会員
旅館　甲陽館
平市駅前　電(代)3181

父真吉郎儀病気療養中のところ八月八日午前二時十分八十、四才で天寿を全うし死亡いたしました　ここに生前の御厚誼を深謝し謹んで御通知申し上げます
追って葬儀は左のとおり行ないます
一、出棺　八月十日　午後二時自宅
一、告別式　同　午後三時長善寺
昭和三十九年八月八日
平市柳町五
喪主　瀬谷一雄
親戚代表　瀬谷豊
友人代表　野沢武洋
瀬谷ケ

母ハル儀永らく病気療養中のところ五月三十日招津市で八十八歳の天寿を全うし永眠いたしました　ここに生前の御交誼を深謝し謹んで御通知申し上げます
追って告別式は八月十日午後一時から平市大願大宝寺で執り行ないます
昭和三十九年八月八日
平市田町一六
喪主　石坂一雄
親戚総代　白土孝一
石坂光雄
内坂恒一

故父博明の新盆にあたりますが時節柄提灯その他の供物御贈与は勝手ながら固く御辞退申し上げます
昭和三十九年八月
平市白銀町一三
高柳博一

故妻冨子の新盆にあたりますが時節柄提灯その他の供物御贈与は勝手ながら固く御辞退申し上げます
昭和三十九年八月
平市田町一の二（佐原屋）
矢田部尚平

故母スイの新盆にあたりますが時節柄提灯その他の供物御贈与は勝手ながら固く御辞退申し上げます
昭和三十九年八月
平市五町目（きくや）
渡辺繁見

故母ヨシの新盆にあたりますが時節柄提灯その他の供物御贈与は勝手ながら固く御辞退申し上げます
昭和三十九年八月
平市南町二（松本楼）
大谷伝長

深恍院の新盆にあたりますが時節柄提灯その他の供物御贈与は勝手ながら固く御辞退申し上げます
昭和三十九年八月
平市大町五の四
岡田政次郎
セン

故父弘文の新盆にあたりますが時節柄提灯その他の供物御贈与は勝手ながら固く御辞退申し上げます
昭和三十九年八月
平市五町目一四（袋屋）
片寄昭三

故母サイの新盆にあたりますが時節柄提灯その他の供物御贈与は勝手ながら固く御辞退申し上げます
昭和三十九年八月
平市田町七一
井坂久吉

おしゃれの目立つ季節です
'64夏の
ニュールック
替えズボン
・多量入荷・
・特価奉仕中
・お中元大売り出し・
伴淳ハイライトショー
ご招待！
ナカヤ
平・3　電2203

ご贈答にピッタリ
味のトリオ！
松月堂
平市銀座　TEL・8151（代）

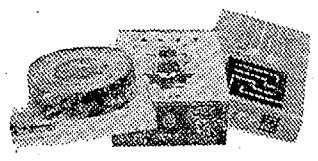

さん

4325　中島安男

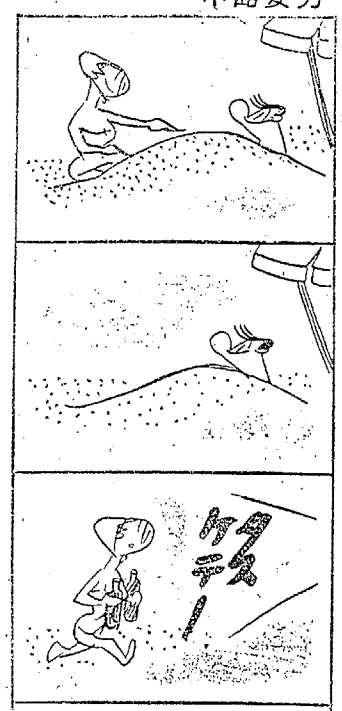

（月曜日）第5799号
夕刊
いわき民報
発行所平市田町63
© いわき民報社
社長　野沢武蔵
電　話（代表）4161
振替口座（郡山）4028

NHK第一 1340KC

- 6・05 おやおやなあに
- 15 明るい歌声
- 30 モグッチョ・チビッチョこんにちは「モグ・チビ電話騒動の巻」
- 7・20 ニュース解説
- 30 民謡をたずねて　赤坂小梅
- 8・01 放送演芸会　落語「無学者」三遊亭小円朝
- 9・10 時の動き
- 30 夜のステレオ　秋満義孝クインテット
- 10・10 スポーツニュース
- 20 風流歌草紙「秋の庭」
- 40 新聞をよんで
- 11・05 きょうの問題
- 20 国連だより
- 30 趣味の手帳

NHK第二 1540KC

- 6・00 青年に語る「明日に生きる」
- 25 職場の記録「この4年の歩み」
- 7・00 ラジオ農業学校「牧草地の管理の工夫」
- 15 英語会話（再）
- 30 婦人学級　角田房子
- 8・00 通信高校講座①数学②古典乙③生物
- 9・00 ラジオ小劇場「私の背中を見送るとき」
- 30 夜のステレオ
- 10・15 教養特集「日本演劇の歩み」
- 11・00 ドイツ語入門
- 15 フランス語入門
- 30 音楽鑑賞「南海のリズムとメロディー」

ラジオ福島 1060KC

- 6・00 夏休みの友　小学生の時間「理科」
- 15 僕とわたしの綴方
- 30 音楽の小箱
- 55 土曜ナイター「巨人対大洋」＝中止の時＝6・55 スターと語らう 7・55 ゴールデン・ジョッキー 8・55 なつかしの歌謡日記
- 10・10 放送劇「歩け大作」
- 30 み惑のコーナー
- 11・10 ミドナイトコンサート

メメ じゃんがら

テレビ NHK④

- 6・00 歌のメリーゴーラウンド「いかりをあげて」
- 35 幸福試験　日野原子
- 7・00 きょうのニュース
- 30 プロ野球「南海対西鉄」＝中止の時＝7・30 あなたのメロディー 8・00 若い民謡「筑紫のうた」8・30 テレビ指定席「一つ屋根の青春」
- 9・30 ニュース▽ニュースの焦点
- 10・10 夢であいましょう「夢あい夏祭り」
- 50 NHK特派員だより
- 11・20 スポーツニュース・海外ニュース
- 30 土曜談話室

教育テレビ ⑩

- 6・00 若い広場「南方定点の若者たち」
- 30 たのしいフランス語
- 7・00 そろばん教室「5級標準テスト」
- 30 みんなの科学　山の蝶
- 8・00 舞踊ホール「火と土のまつり」民俗芸能による創作舞踊
- 9・00 通信高校講座「数学」2次方程式の応用
- 30 通信高校講座「英語」
- 10・00 弁護士プレストン「反社会人」
- 50 現代の経営「営業部」広告
- 11・20 新しい中小企業「設備の管理と保守」

福島テレビ ⑧

- 6・10 マイティハーキュリー
- 15 スーパーマン「盗まれた小象」
- 45 ニュースフラッシュ
- 7・00 噂の錦四郎「秋吉台に来た男」松本錦四郎
- 30 ショー・ダウン　ゲスト梶光夫　青山ミチ　森山加代子
- 8・00 土曜ナイター「巨人対大洋」＝中止の時＝戦う太鼓
- 9・26 ニュース・スポット
- 30 義経くん奮戦記「押しの一番勝負」
- 10・00 スター劇場「お夏づあん」
- 11・00 ニューヨーク情報「愛のきづな」

民報映画案内

（→11日）

※【平市】
★ひかり座（五・五〇）血だらけの惨劇（七・四五）長い船団（↓10日）
★聚楽館（六・二五）ひとりぼっちのギャング（八・二〇）マグリントック（↓10日）
★世界館（六・二四）オールスター戦（六・五七）無茶な奴（八・二三）犯罪教室
★東宝民劇（六・〇〇）裸の重役（八・〇〇）悪の紋章
★平日活（七・二四）風と樹と空と（八・五八）鉄火場破り（↓14日）
★平日劇（五・五〇）サハラ戦車隊（七・四七）戦場にかける橋（↓14日）
★名画座（七・一四）寛美の我こそは一等社員（八・三八）恋と暗闘
★東映三夜（七・〇八）風のフジ丸（八・〇〇）鉄人28号（八・五〇）狼少年ケン第六部（九・一五）エイトマン
※【内郷市】
★綴映劇　スピードの挑戦　猛獣王シンバ　シエラザード
※【磐城市小名浜】
★国際　黒の凶器　君も出世がで
★日活　鉄火場破り　風と樹と空と（↓15日）
★金星座　銃殺　0才の女　悪坊主侠客伝（↓12日）
★銀星座　春のめざめ　アカプルコの海　早射ちロジャス（↓17日）

あすの運勢

小川石洲

八月九日（日・友引）

【1月生】足をひっぱる者に注意
甘言に警戒
【2月生】利益は思ったほどでないが気分明朗
【3月生】自我を張り相手を敵に回すなかれ
【4月生】心のみ急ぐも思うようならず慎重に
【5月生】あまり考えすぎてチャンス逃がすな
【6月生】十字路に立つ、経験者に協力求めよ
【7月生】悩みを聞いてくれるような友を選べ
【8月生】当たって砕けよ、人を頼りにするな
【9月生】目上か知人に相談し結果良好に向かう
【10月生】視野広くし、人の和に重点おき有利
【11月生】引っ込み思案するな積極的が利あり
【12月生】考え実行はなかなか困

総合テレビ ④　9日 日曜日

- 6・10 世界のサーカス「クローネサーカス」
- 7・00 きょうのニュース
- 25 歌のグランドショー「夏の一日遊園地で遊ぼう」北島三郎　弘田三枝子ほか
- 8・15 若い季節　黒柳徹子　横山道代
- 9・00 ニュース▽ニュースの焦点
- 30 赤穂浪士「雁渡る」
- 10・15 現代の映像「示談屋会社」
- 55 スポーツニュース・海外ニュース
- 11・05 看護婦物語「誤診」

教育テレビ ⑩

- 6・00 話し方教室「電話」かける前に
- 30 テレビ実験室「金属を燃やす」
- 7・00 われら10代「おせっかい」
- 30 音楽の歴史「新ロマン派の音楽」話村田武雄
- 8・00 テレビリサイタル　ピアノ独奏　安川加寿子
- 9・00 古典芸能鑑賞　能「熊野」（宝生流）解説横道万里雄
- 50 芸術劇場　浪曲によるあやつり人形劇「きりしとほろ上人伝」

福島テレビ ⑧

- 6・00 少年忍者風のフジ丸「水晶の谷」
- 30 シャボン玉ホリディー「ショーは素敵だピーナッツ！」
- 7・00 青春アワー「回遊魚」和田浩治　沢本忠雄
- 30 新3ばか大将「3ばか忍者作戦の巻」ほか
- 8・00 日曜ナイター①「南海対西鉄」②「中日対阪神」③「東京対近鉄」＝中止の時＝「エベレスト征服」
- 9・30 日曜劇場「高瀬川」
- 10・30 あたって砕けろ

一★100貨店

青少年白書による、この一年間に検挙された犯罪少年は日本で約百六万人といわれる。

少年千人に対して五一・七人が非行少年というわけ。昨夜平少年センターの補導委員の一人として、七夕まつりでにぎわう夜の平市内を巡回してみた。時間は六時から八時までの宵の口だったが、やってみると、やはり十一時近くまでやらぬことには実質的な効果がないようである。ほとんどパチンコ店とか映画館、盛り場などをみて回ったが、素人のせいか、これはといったものが見当たらなかった。人混みのなかだけに思うように目も届かず、人数も少なくては効果的でない。とくにパチンコ店には18歳未満の入場が禁止されているのに親子連れで入っているのが目立った。昨夜はとくに暑くるしく、人ごみの中から差げるには冷房のきいているパチンコ店が涼しくていい。それに冷たい水まで頂戴できる。そんなわけで、親が一生けんめいやっているのを、息子たちがわきでみている。別にこども遊がやっているのではないから、なんとも感じてはいないのだろうが、やはり禁じられているのはやめるようにしてほしいものである。とくに映画館は、どこも冷房がきいていて涼しかったが、入っている客は、そとの人出とはチグハグにさっぱり。閑古鳥が泣く始末だ。これじゃ映画館の経営も大変だろうと、余計な心配をしながら、ぐるりと見渡すと、結構、中学生程度の生徒が入っている。それも一人でポツンと坐っている。同行の補導委員がそれとなくわきの席に坐ると、不思議とその生徒が席をたって逃げてしまう。補導されるという予感が働くせいらしいとのことだったが、別に悪い映画をみているわけじゃなし、逃げる必要もあるまいが、そんな程度の巡回日記であった。（鶴人）

回転やぐらできる

内郷　ことしも仮装盆踊り

内郷市夏まつり行事の呼び物〝仮装盆踊り大会〟は十四、十五の両日、駅前広場で開かれるが、十一枚などが贈られる。審査員つぎのとおり。

あなたの美しさのすべて
コーセー化粧品
おしゃれの店
藤越化粧品店
平市銀座通り　電2907

仏壇・仏具　各種取り揃えました
勉強で評判の店
萬 丸萬家具店
店舗 平市四町目 電6633
工場 平市白銀町 電6634

普通・特殊専門販売
浜通り唯一の修理工場
石城計量社
平市かじ町　電3468

SCOTCH COGNAC
Tait's Eden
電5005

明るく幸福な生活設計のために
ひとます大東の普通預金
ボーナス預金は大東へ
あなたのしあわせを守る
大東相互銀行

コーセー専門のクラカオ
平世界館前
電3666

整形外科 外科 内科
金成医院
平市鎌田町　電五四一六
金成桂一

ご贈答に
貝焼の缶詰
新わかめ
鰹節
鰹塩から
丸市屋本店
平・四　電2213

低利
融資
商店専門
三侑商事株式会社
平・大町　岡田ビル内　電八四四八

皮膚科・泌尿器科・性病科
入院応相談
木村皮膚科医院
平市材木町三〇（料亭館向入る）電六六一三

再度お引き立ての程をお願い致します
大衆バー
ニュー東陽
小名浜弁天横町　電②二八二六

酒
会津清酒
やまとがわ
平市材木町
大喜多や
電3722

味覚の
季節料理
やな川と
うなぎ
すしの江戸川
平市紅小路 電二七二七
平市才槌小路 四八四六 電三〇二一 四八四五

神経科 内科 精神科
医療法人 済精会
長橋病院
入院随時
内郷市御厩町前田電三五二六
（バス平＝自動車学校前下車）
鈴木将夫
末岡正平

看板
（募集）
社
061

金・土・日 ナイトショー
夜10時20分から
激しい季節
料金50円
ひかり座

よしず
日除け用　園芸用
九尺もの　六尺もの　その他
竹ホーキ
（モーソー竹）
■多量入荷ご注文次第敏速に配達
白土正蔵商店
平市白銀治町　電五〇四一コレヨイ
配達区域
平市・好間・四倉・内郷・常磐・磐城・勿来・赤井・小川・久之浜

緑の山が呼んでいる
高原の涼しさを味わうよ！
古都　京都の味を氷水にたくしました
おためし下さい
味は最高　値段は最低
ソフトクリーム　25円
氷ささめ雪　50円
氷まっ茶入りグリーンソフト　45円
氷白雪　45円
氷スノーオレンジ　50円
甘味
本舗 懸賞嬉
平市六町目　電4797

女子従業員募集

今回工場拡充のため左記のとおり従業員を募集いたしますから地元の輸出産業に御協力下さい

一、人員　三〇名
一、年令　三〇才未満
一、作業内容　準備　加工　仕上げ
一、待遇
賞与　年二回
昇給　年一回以上
通勤費　平、内郷汽車賃全額支給
作業衣　上下支給
退職手当て支給制度あり
一、休日　毎週日曜日
年末年始　盆休三・四日間
一、各種社会保険　団体保険加入
希望者は平公共職業安定所または当工場へ履歴書持参下さい

株式会社福島工場
磐越東線小川郷駅前　電（小川）八、二八、三八

アパート（新築）▽六畳、三畳▽ガス、水道、台所、トイレ付き▽閑静、平駅から七分　連絡先　電（平）二三四一

貸し事務所▽五十四坪（分割可能）▽場所平市三十間大通りNHK前▽駐車広場あり　連絡先　電（平）八七四六

分譲▽平市北目町宅地三百五十坪▽なるべく一括を望む▽分割にも応じます▽業者、仲介お断わり　姓名在社（7）

空室▽新築アパート▽各室水道水洗便所付き▽日当たりよし▽環境静、交通便　平市明治町（土木事務所前）明治荘

女店員、新装開店のため急募、年令18～20才、通勤、給与など委細面談　クサノ薬局　常磐市末町　電二三三七