夕刊
いわき民報
発行所平市田町63
© いわき民報社
社長　野沢武蔵
電話（代表）4161
振替口座（郡山）4028

県教組石城支部

中学教育 これで良いか 25校を対象に実態調査

予想以上の弊害わかる

県教組石城支部（高校貢支部長）は高校全入運動の一環として、近年高校受験の予備校的存在となった中学校教育の実態調査のため、石城地方の二十五校を対象に朝自習、テスト、課外授業テスト成績の発表の四点について調べたところ、予想以上の弊害が明らかとなったので、さらに裏付け調査のうえ九月に開く県人事委員会に①課外授業の中止②教師の正常な勤務時間の確立を提訴する。

テストにあけくれて

先生も生徒もくたくた

学校教育法第三章第三十五条によれば、中学教育は小学校における初等教育の基礎の上に、心身の発達に応じて中学普通教育を施すこととありと明記され、さらに第三十六條には、目的を実現するため①中学校教育の目的を十分生かし、その資質を養う②社会に必要な職業についての基礎的な知識と技能を養い、勤労を重んずる態度個性に応じて将来の進路を選択する能力を養う③学校内外における社会的活動を促進し、その感情を正しく導き、公正な判断力を養うことなど、具体的にあげられている。

ところが調査結果では、教科書指導は形式的に流れ、テスト問題集に主力をそそいで、成績競争を中心としたガリ勉によって技術、芸能部門が軽視され、勤労意欲の喪失、とくに優越感と劣等感の格差の増大が生まれている。すべて○×式テストの支配する教育におちいり、成績の悪い生徒、とくに就職組に対する悪影響が甚しい。また教師としても半強制的に課外数授の時間外勤務につき、中にはその上、塾を開いたり家庭教師のアルバイトをするものが出るなど行き過ぎがめだち、疲れた教師と疲れた生徒が正規の授業をおざなりにしてテストにあけくれる異常さがめだっている。調査結果と県教組の考え方次のとおり。

調査結果

授業中に課外勉強

就職と進学組わけるのも

▽朝自習＝①「何分やるか」では〝十分〟と答えたのが十三校、続いて〝二十分〟が六校、生徒の自由にしているのは三校だけ②「指導しますか」では担任がすると答えが十三校③「何教科を行なうか」では〝五教科〟と答えたのが七校で、残りの十八校は自由④〝市販のテキストを使う〟と答えたものが六校で、残りはノートを使用している⑤「校長が巡視するか」では〝する〟と答えたのが三校あった。

▽授業＝①「副教材を使うか」では〝使う〟と答えたのが十三校もある。

▽テスト＝①「週例テストをやるか」では〝やる〟が二校②「月例テストをやる」が十五校③「成績順を発表するか」では〝発表する〟と答えたのが二十校で、このうちで四校は全員発表をしている④「成績上位に賞状をやるか」では〝やる〟と答えたのが二校あった。

▽課外＝①「一年の時からやる」と答えたのが五校、二年からは十四校、三年になっても課外をやらないと答えたのはわずか一校だけ④「課外の実施計画には校長の許可がいる」と答えたのは二校⑤課外の集金を担任がやるところが十二校、課外を校長が進めている学校が二校あり⑥正規の授業中に課外をやっているのが四校もあるの就職生、進学生を分けて授業をしているのが二校あった。

給食センター　所長に佐藤氏

平市は十日付けで九月から店開きする平市谷川瀬の中学校給食センター初代所長に財政課用度係長佐藤正氏（三九）を任命した。年間二千五百万円からの経費で運営する給食センターは材料購入のための業者折衝、五千五百人生徒の栄養給与など重責を負うことになる。

佐藤氏は収入役室勤務から管財課用度係、財政課用度係長と系数的に秀いで堅実さでは定評がある。

夏休みの旅行申し込みが殺到

バカンスブームにのってか夏休みの旅行申し込みが交通公社平営業所に殺到、係員をてんてこ舞いさせている。十日現在では婆女、磐城生各五十人の磐梯高原をはじめ、平市内高校生グループの申し込みが多く、旅館あっせんは二十件、二百人。キャンプ申し込みも十件を越えている。キャンプ場も裏磐梯が中心で百五十人を数えている。

高木公民館　県公民館研究大会長らが受賞　は十日安達郡本宮町で開かれ、優良職員が表彰された。石城関係の受賞者つぎのとおり。

高木長年（磐城）小島秀雄（勿来）

委員会で宅地造成案を審議　さきの定例議会で継続審議となった常磐市の宅地造成特別会計設置案について、七日建設委員会、総務委員会を開いた結果、執行部側の設置案を了承し、十一日午前九時から臨時議会を開いて審議が可決される。

根本文子さんの標語が当選

県の児童福祉運動に応募

県社会福祉協議会、県青少年問題協議会では五月に行なわれた児童福祉月間にちなんで「児童の福祉を高める標語」を広く一般から募集していたが、四編が入選した石城関係では勿来市三沢町北ノ作四、根本文子さんの〝ひとの子もわが子も同じ愛の手で〟が入選し主催者の両協議会長賞が贈られることになり、近く石城福祉事務所から伝達される。

内郷一中生徒会　震災見舞い金　（吉村和雄会長）では全生徒に呼びかけて新潟災害見舞い金を募っていたが、一万千八百四十円に達したので十一日内郷市福祉事務所に寄託した。

争曲大演奏会

八橋検校顕彰碑建立記念

あす十一日午後一時
平市公会堂本館

（入場無料）

主催　八橋検校顕彰会
平市教育委員会
いわき民報社
後援

【曲目】「六段の調」真鏡　段」登柳会社中（花柳登代蔵　師新作振り付け）
琴会社中「みだれ」宮城会
社中「八段の調」木の芽会
社中「蒼海」平室内会奏団
「瑜吉の主題による二重奏」
むらさき会社中、舞踊「六

箏曲「六段」で知られる天才箏曲家八橋検校の顕彰碑建立記念「箏曲大演奏会」を左記により開きます。多数御来会をお待ち致します。

競争から利己主義

本来の教育メチャメチャ

県教組の見解

▽朝自習をやることによって①朝ホームルームの時間がなく、クラス生徒の学習の実態、生活上の悩み、行動の特長など監察し、生活指導する余裕がなく、生徒との親密さが薄くなっている②子供は疲労がでる③自習体制がないので学習に主体性がなく、自主的学習態度が育たない④教師の疲労は大きく、毎日登校後すぐの指導に、しかも校長が巡視するのでますます疲労が倍加する。

▽副教材として問題集を使うことによって①教師は教科書の教材研究を充分やらないで、教科書の指導はざっと流し、問題集をやらせる②教師は自分で問題を作るより問題集から集める③生徒は問題集の問題がとければ教科の学習ができたものと考える。

▽学習意欲がつくから、自分の能力がはっきり分かって志望校決定に問題がないからと称して、成績発表をやっているが①生徒を知識だけで評価することになる②技術科、芸能科は軽視されてゆく③肉体労働を軽蔑するような要領よく立ちまわる生徒になる④上位は不必要な優越感をいだき、下位は不必要な劣等感をいだく⑤下位の者は希望を失い、あきらめて学習意欲がなく、学校生活に耐えきれず非行の道をたどる結果になるか早く卒業することを願い、大人の世界に入ってゆく⑥生徒同士は下劣な競争心をあおられ、仲間の連帯意識は育たず、ばらばらな利己主義者になってゆくの個性や特性の発見ができず、テスト成績で志望校や就職先を決める傾向になる⑧能力差を全校生徒の前に発表することは教師への反抗心をいよいよより立てるばかりである。感じやすい中学生の心をどれだけ傷つけるかを考えたい。

▽課外をやることについては①半強制的に学校長指示で行なわれ生徒も教師も自由にならない②就職するものにどれだけ嫌な思いをさせているかわからない③課外は学校運営を正常なものでなくする（職員会に出なくともよい、正規の授業がつぶれても課外は行なわれる、課外生は授業に、生徒会に学校行事に特別扱いされるなど）④学校は受験体制になり、合格率で教育評価をしようとする⑤成績のよい子は期待され、悪い子は邪魔者扱いされる。

石城商工会野球好間開会に決定　第三回県下商工会親善野球大会は九月二十三日に行なわれるが、浜通り地区商工会代表約二十人は十日午前十時半から四倉商工会館でその予選会について打ち合わせた結果、浜通り地区を石城と双相の二地区に分け、それぞれの地区で行なうことを決めた。石城地区は八月九日に好間村に八チームが参加して勇き、選ばれた二チームが八月下旬双相地区の代表二チームと代表決定戦を行なうことになったが、組み合わせは未定。

寸言

▼中学教育は本道からはずれる。高校全入運動こそ、解決への道。

▼夏期手当一、二割増物価高ければ同じこと池田総理よ、悪循環にとどめを

▼八橋検校は郷土の生んだ大芸術家。顕彰碑除幕式には多数参加しよう。

あすの催し

【平市】☆八橋検校顕彰碑除幕式（午前十時）菱川町児童公園

天気予報

玉半提供　電五〇三一

（小名浜測候所発表）

【今晩】北東の風で、曇りがち。
【あす】北東の風のち南東の風、朝晩は一時霧雨が降るが、日中は晴れ間がでる。
【あさって】南よりの風、曇り時々雨。
【海上】今晩、あすとも多少風波がある。あさっては風波がでる朝晩は見通しが悪い。

■明12日は臨時にお休みいたします

■レストラン ブラジル
平、ひかり座まえ
ダイヤル2990

スポーツ用品
平スポーツ
平市才槌小路電4508

パンとケーキ 開花亭
電二三四二

高級ネ
洗濯 撮影 硬化 食肉
特性
平市正

これは通学生のあるカバーを使って防ぐこと。
（龍人）

11日夜（土）オールナイト
東映 大松 竹一世
総天然色 波瀾万丈傑作
勝村志保 三宮幸子
賭場荒し
14日まで

暑中お伺い申し上げます
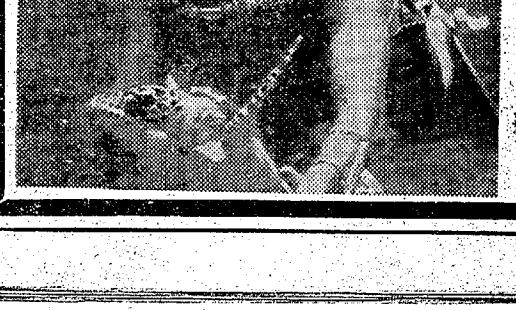
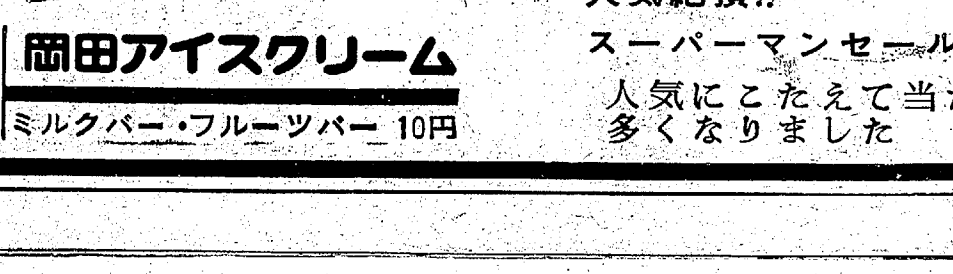
人気絶頂!!
スーパーマンセール
人気にこたえて当たりバーが多くなりました
岡田アイスクリーム
ミルクバー・フルーツバー 10円

夏期手当て一、二割増

要求妥結とも 物価高にスライド

諸物価の値上がりなどから夏期ボーナスの要求も昨年に比べてかなり上向きの姿勢を取っているところが多いようだ。平労政事務所の調べによるとまだ要求が出そろっていないが、要求書を提出したものは約半数の組合と見られ、既に妥結した組合も六社ほどあり、いずれも前年実績の一、二割増を示している。妥結組を見ると最高は住友セメントの七万一千五百円をトップに、東部ガスの五万四千円、常磐交通の四万五千百二十円、日鉄八峯の三万六千百円、福島いすゞの二・一カ月分、田八森林労組の一カ月など。特に日鉄八峯は前年の二割増、東部ガスが一割増となり、常磐交通は年間協定が今年度から実現した。一方炭鉱関係では要求が出そろうのは十四、五日になる見込みで、今月一ぱいで解決したいハラのようである。要求、妥結状況は次のとおり。

【妥結したもの】（カッコ内は前年実績①は要求額②は妥結額）▽住友セメント＝①七万五千円（なし）②七万一千五百円▽日鉄八峯＝①五万円（五万円）②三万六千百円（二万九千二百六十円）▽東部ガス＝①六万円②五万四千円（四万九千円）▽常磐交通＝年間要求十一万円（夏期だけ四万円）②年間九万四千円、配分は夏期四万五千百二十円、年末四万八千八百八十円（四万六百六十円）▽福島いすゞ＝①二・五カ月②二・一カ月（四万百五十三円）▽田八森林労組＝①一・五カ月②一カ月

【要求中のもの】（カッコ内は前年夏期の要求額）▽片倉工業＝二カ月（男七万八千円、女三万五千円）▽堺化学労組小名浜支部＝八万五千円（七万五千円）▽堺化学総組＝八万二千円（六万二千円）▽呉羽化学＝七万二千九百二十三円（五万七千円）▽大阪造船＝五万五千円（四万五千円プラスアルファ）▽小名浜臨港労組＝三カ月（三カ月）▽同自動車＝二・五カ月（四万九千四百九十二円）▽松村病院＝二・二カ月（一万七千五百十円）▽竹林同＝一・八カ月▽新田目病院労組＝二・二カ月（一・七カ月）▽同総組＝一カ月プラス一万五千円（一カ月プラス七千円）▽日本水素＝八万九千三百五十円（八万円）▽呉羽運輸＝二・五カ月プラス家族一人当たり三百円（三万円）▽呉羽興業＝二・五カ月プラス同（二・四カ月）▽錦プラスチックス＝二・五カ月プラス同▽品川白煉瓦＝四万八千円（四万一千三百円）▽小名浜居引網＝二・二カ月（四万円）▽常磐炭鉱＝三万五千円（三万五千円）▽岡田乳業＝二・五カ月（二・五カ月）▽労金＝二・五カ月プラス一万円▽磐城通運＝二・五カ月プラス五千円（三万六千円）

（三店とも）

先生が水泳の実技受講

県教育委員会主催の水泳実技講習会は九日午前九時から平一小会議室に小中学校の先生約六十人が参加して行なわれた。これは石城地区小中学校の教師を対象にした講習会で①人工呼吸のやり方②水泳の衛生管理③海水浴における指導、管理などをシーズンを前に真剣に研究発表、討議を行ない、午後は平署の渡部交通部長の指導で実地に人工呼吸を行なった。十日は午前九時半から同小学校プールで水泳の実技講習を行なう。

平で馬の予防接種

血検査と流脳予防注射を十三日実施する。場所は綴合分校付近、草野出張所前、農協高久支所、沼ノ内砂取場付近。

老人、主婦対象に農耕機出張試験

〝農家の主婦や老人に運転免許を〟と平署は二十四日、平市神谷で農耕機の出張試験を実施する。管内農村の耕運機の導入は全農家の約五十%だが、毎月行なわれる自動車運転免許試験場へ出てくる機会が少なく、一家の主人しか免許を持っていないためせっかくの耕運機の働きも制約されるので、主婦や老人でも運転できるようにというのがねらいで、十二日神谷公民館で受験者百三十一人を対象に法令講習会を開く。なお九月は平市夏井で出張試験を行なう。

内郷保護司会で社明チラシ配布

第十四回社会を明るくする運動は一日から全国いっせいにくり広げられているが、内郷地区保護司会では同運動にちなんで、九日〝青少年の非行防止と保護更生につとめましょう〟のチラシ一万枚を市内の各家庭に配布した。

二中プールが完成

平市 14日から使用始める

工費四百六十五万円を投じて建設を急いでいた平二中プールはこのほど完成、十四日から全生徒に開放する。同プールは長さ二十五m、幅十五m（七コース）深さ一m一・三m。更衣室の完成を待って八月五日ごろプール開きを行なう。これで平市内のプールは一中、一小、二小、三小について五番目で、平二小でも十四日午前十時からプール開きを行なう。

明大重量あげ磐高で合宿

明大体育会ウエイトリフティング部では八月五日から十二日までの間、磐高で合宿練習を行なう。

内郷で通学児童を交通補導

市職員、運転者会員が

オリンピック夏の交通事故防止運動は七月一日からくり広げられているが、内郷市では市役所職員運転者会、警察職員が三人ずつ三班を編成、御厩小、労災病院前、綴小入口で連日交替で午前七時から一時間通学児童の交通補導を行なう。

あすの運勢

小川 石洲

七月十二日（日・先負）

【1月生】過去の甘い夢にこだわる希望捨て

【2月生】難関突破に努力を、くじけるなかれ

【3月生】悩み多くも辛抱が大切な日ガンバレ

【4月生】行きつ戻りつ平凡な日あせり禁物

【5月生】目先の欲に迷い大計をあやまるな

【6月生】当たって砕けよ、自信が大切なる日

【7月生】方向転換をはかるとき

【8月生】調子よき日、行動には柔軟性が大切

【9月生】雲多くも雨降らずの感心配するな

【10月生】見解の相違あらんも相手の話も聞け

【11月生】争いさけよ、言い合っても利なし

【12月生】十字路に立つ日、目上に相談無難

七月十三日（月・仏滅）

【1月生】相手の心境わからず悩む奥重に対処

【2月生】人の言動が気になる事あるも冷静に

【3月生】奇跡をふくむ日、多少の無理も押せ

【4月生】調子よき日、行動には柔軟性が大切

【5月生】急ぐときにあらず、チャンスを待て

【6月生】感情をすて笑って相手に接し結果吉

【7月生】ひとり悩むより目上に相談苦境脱す

【8月生】人の和が大切な日、感情に走るな

【9月生】流れた水はかえらずよくよするな

【10月生】不満起こせば悪し、心機一転し努力を

【11月生】待ち人来るか便りあり好調なる日

【12月生】大事とりすぎチャンス逸す積極に

ほどほどに

【5月生】急ぐときにあらず、チャンスを待て

【6月生】感情をすて笑って相手に接し結果吉

【7月生】ひとり悩むより目上に相談苦境脱す

【8月生】人の和が大切な日、感情に走るな

【9月生】流れた水はかえらずよくよするな

【10月生】不満起こせば悪し、心機一転し努力を

【11月生】待ち人来るか便りあり好調なる日

【12月生】大事とりすぎチャンス逸す積極に

くらし随筆

貝焼き

高木ツネ子

豊間婦人会と情報交換をかねて会長会を豊間公民館で持ちました。昼食には焼きたての貝焼きを出していただき、海の幸の味覚を味わいました

◇

そのうまかったこと。どなたも舌つづみをうちながら「うまいこと うまいこと」の連発でした。あまりのおいしさに家の方達にもとお母さんの愛情のあらわれか、「この貝焼きいくらなの、買うことができますの」といわれる方もでてきました。地元の方が「聞いてきます」と階下に降りてゆかれましたが、すぐ上がって来て「今注文すれば帰りまでにあげられます単価は皆四円なそうです」といわれますと、私八個、私十個、私は四個と、皆さんで注文がありました「貝焼きを買いにきたようですね」といって皆んなで笑いました。

帰りには浜に出て、貝焼きをつくっているところを見せていただきました。ある会長さんが「私達の若い頃はもっと貝が大きかったのに、今は小さい貝ばかりのようですね」とお聞きすると「今はあの貝がないのです。この貝も相馬から買ってくるのですよ」と話しておりました。だが、考えてみると本当に高いものです。一個百円から百三十円では高級食品で、一人で一個ずつ食べて味わうことは、私の家庭などではなかなかできないです。一つ、二つ買って何かと合わせて食べるようになり、貝焼きのうまさも半減される気がして、先日食べたあのうまさを味わうことができないのではないでしょうか。

◇

もっとたくさんつくられて安いねだんで私達の食膳にそえることができたらどんなに食事が楽しいことか…。

（平市婦人団体連協会長）

DPの専門店 平二日町 くわな 電五二六九

洋装 すえぐち 平市日本電建裏 電3248

ご婚礼家具は 勉強で評判の店 萬 丸萬家具店 店舗 平市四町目 電6633 工場 平市白銀町 電6634

日本が生んだ世界の編機 シルバー編機 渡辺ミシン商会 平市新川町 電話3401番 ミシンワイチバン

コーヒー専門のタカオ 東宝 平世界館前 電3666

みんな知ってる このマーク みんな乗ってる このマーク 丸一タクシー 電話 本社 2685・6662 赤井営業所 6763

暑さ寒さもなんのその 丸光食品でスタミナドンドン 食品玩具大量入荷市価の二割安 一円玉コーナー 極洋ソーセージ 二〇エン ひめぎく缶ジュース 二〇エン スーパー 丸光 常磐市中央通り 電二〇七二・二五六一

再度お引き立ての程 大衆バー をお願い致します ニュー東陽 小名浜弁天横町 電②二八一六

海水浴と共に いいなア 地引き網!! 豪快な船出のスリル △お申し込みは二、三日前に… 勿来市植田海岸鮫川河口 旅館 菊浦 電話二五一七番

暑さもふっとぶ盛況でした 越藤 平市

越 高級本染ゆかた地（男もの）一反 二五〇円 高級タオル寝巻 一、〇〇〇円の品四九五円 譽印チーズ 一把 三〇〇円 折りたたみ式ムーンベッド 五、三〇〇円の品三、五九〇円 高級洋陶器オール半額大提供 二〇円 五〇円 三〇〇円の品一五〇円

お客様に御満足いただける品物を と自信をもって取り揃えた半額セールは暑さにもめげず大入りの盛況でした 半額セールはあす限り

おしゃれの目立つ季節です '64夏の ニュールック 替えズボン ・多量入荷・ ナカヤ 平・3 電2203

お中元用品なら なにがなんでも 暮らしの百貨店かなざわ グリーンスタンプ全国加盟店 内郷駅前 電3656

第16回 観世会常磐支部総合素謡会 とき 七月十二日（日）午前八時から ところ 平市公会堂日本間 【無料公開】 主催 観世会常磐支部 平市南町（上田耕作方）電四五二九 常磐観世会指定稽古本、舞扇謡曲用品全般 岡万年筆店 平市三町目 電四三三

■あすの日曜は平市公会堂日本間におでかけ下さい

測量機 事務用品 計算器 修理 藤森 平市銀治町 電二九六

マルシチ醤油 お食事がおいしくなる……マルシチ!! ▽お買求めは有名店で 醸造元 高橋彌次右衛門商店 今市市 特約店 丸仙 平水産魚市場 平市

土曜特集

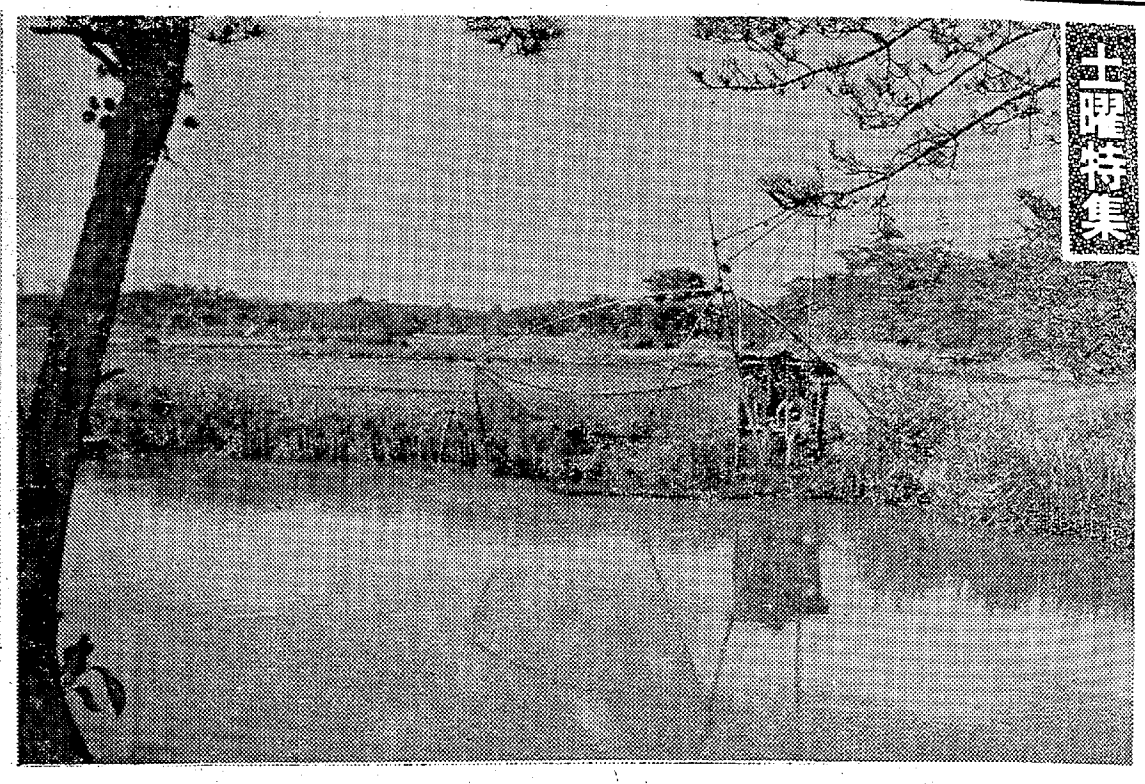

つゆの晴れ間に四ツ手網を楽しむ（平市　横川）

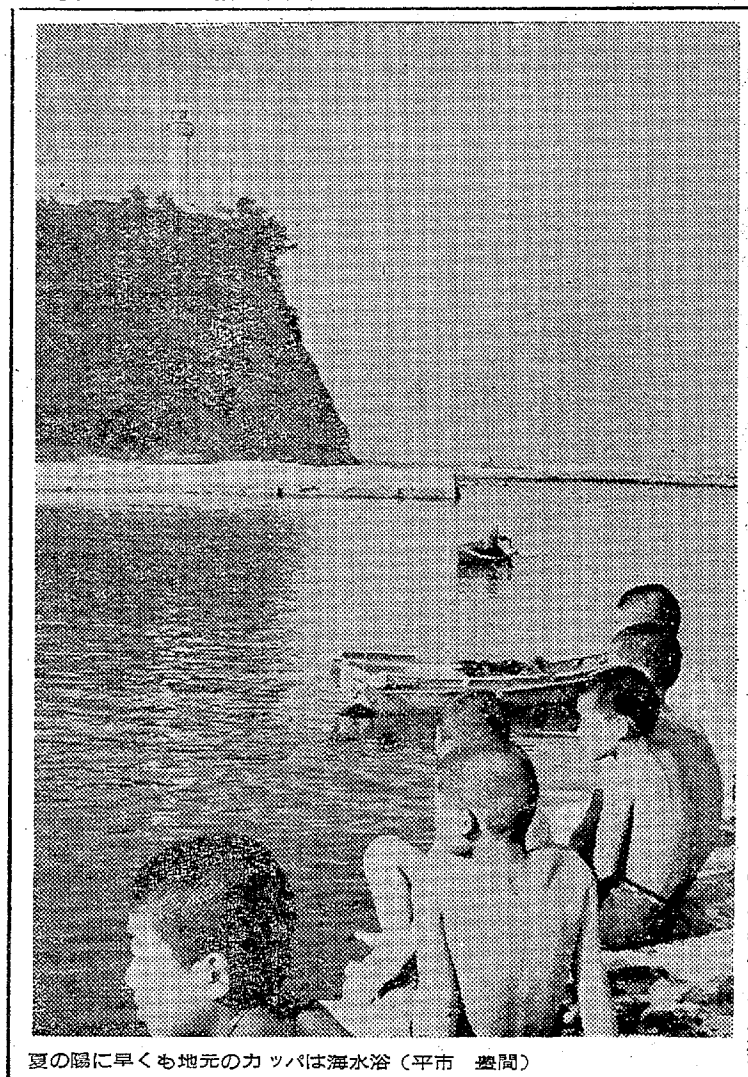

夏の陽に早くも地元の力ッパは海水浴（平市　豊間）

つゆの晴れ間
明けは下旬ごろ

○…台風くずれの熱低で梅雨前線が刺激され、石城地方も大雨となりぐずついた空模様、きのうは肌さむさえ感じられたが時折り射す陽は真夏の陽—海・山は、今月下旬ごろと予期されるつゆ明けを待たずに、海水浴山登りをする若人たちで早くも夏の陣。

○…二日、いわき七浜のトップを切ってことし始めて開発された磐城市の照島海岸が海開き、四倉は五日、勿来は十二日、平は豊間で十八日に海開き、すでに宣伝キャラバンを県内全般、東京方面にも繰りだして誘客に本腰を入れているが、地元のこどもたちは夏の陽にさそわれて早くも海水浴を楽しんでいる。

○…水石山のバンガローも、平一小や一般人からの申し込みがあり、キャンプ用のテントも十日から貸し出しの希望者がありつゆ明け近くになればいっぱいになるという。小川町の二ツ矢山、夏井川渓谷ではキャンプを張って合宿訓練をはじめたグループも見られる。

○…涼を求めて海・山はつゆ明けとともに、昨年を上回るバカンス族でにぎわうことだろうが幼・小・中生の水難事故は、交通事故を上回る昨年の統計から見ても、事故防止には気を配り楽しい夏としたいものである。

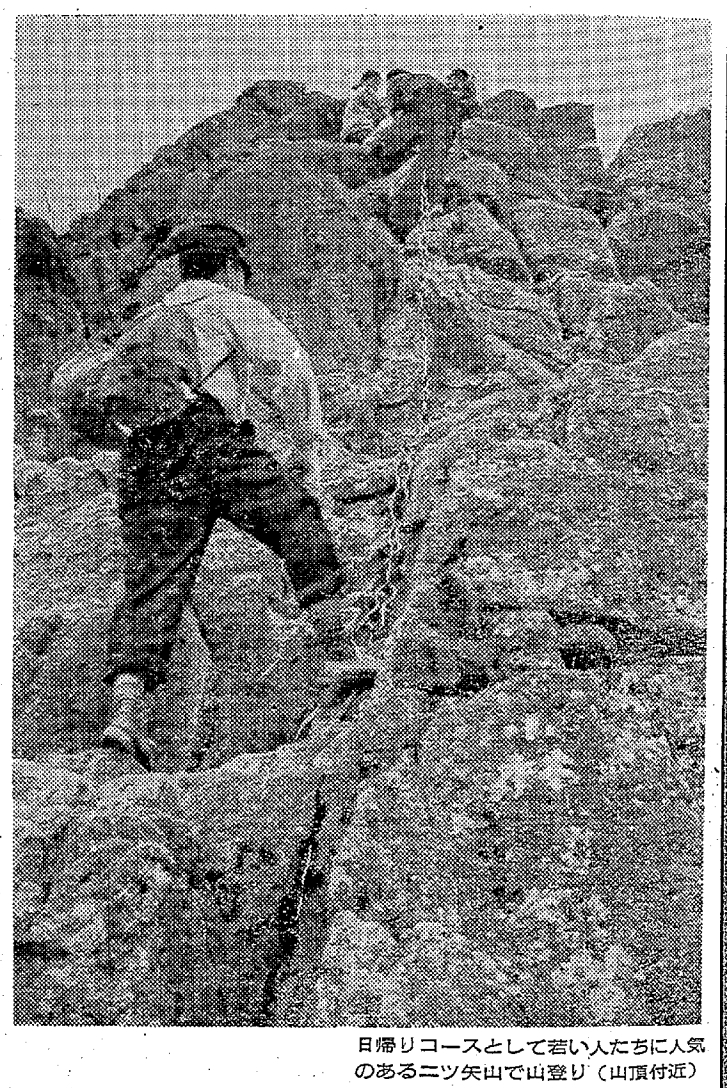

日帰りコースとして若い人たちに人気のある二ツ矢山で山登り（山頂付近）

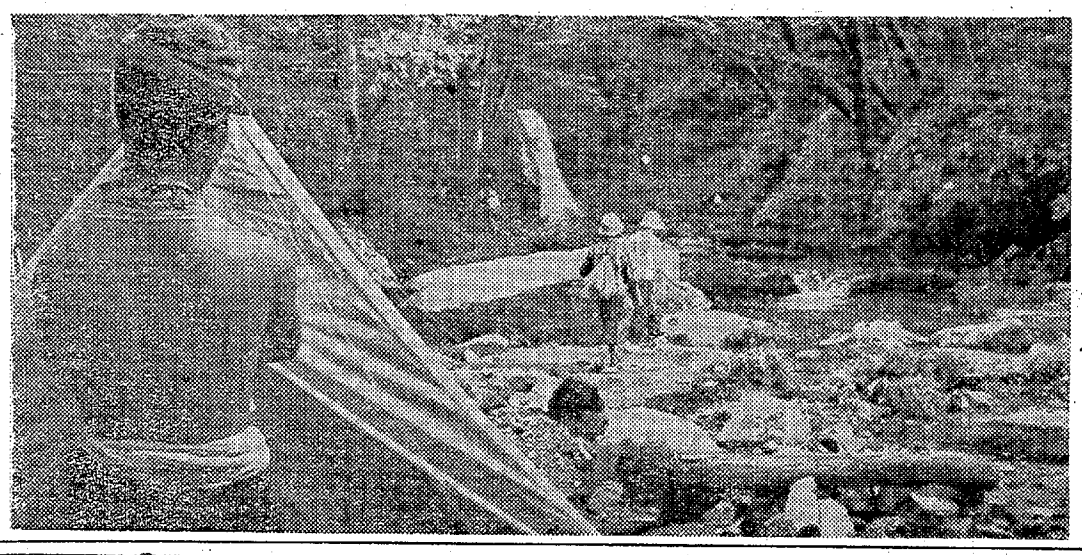

夏井川渓谷　背戸峨廻でキャンプを張って合宿訓練の学生たち

磐高で合宿

明大体育会ウエイトリフティング部では八月五日から十二日まで

運転者会、警察署員が三人ずつ三班を編成、御厩小、労災病院前、緩小入口で連日交替で午前七時から一時間通学児童の交通補導を行なう。市民を感激させている。

機一転し努力を

【5月生】目先の欲に迷い大計をあやまるな
【6月生】当たって砕けよ、自信が大切なる日
【7月生】方向転換をはかるとき
【11月生】待ち人来るか便りあり好調なる日
【12月生】大事とりすぎチャンス逸す積極に

（久々に放つ東宝大ホームラン番組み）
男一代笑いで生きろ！でっかくホラ吹き三段出世！
日本一のホラ吹き男
総天然色
監督・古沢憲吾
植木等　浜美枝　中真千子　草笛光子　三谷弘次　井啓子　飯田蝶子　山茶花究　我家明
製作・渡辺晋　脚本・森田信　笠原良三
喜劇　駅前怪談
総天然色
監督・佐伯幸三
森繁久彌　フランキー堺　伴淳三郎　淡島千景　池内淳子　沢村貞子　乙羽信子　松村達雄　久慈あさみ　利根はるえ　北山恵子　島東昭子　かおり　三遊亭小円馬　つくば兄弟　加東大介　平木のり介
お色気とショック！爆笑連続の大型喜劇！
明12日大公開　東宝
18日（土）は深夜興行
民劇
冷房完備
TEL・3322

つゞ！専門のクカオ
平世界館前
電3666

磐城市の夏期大学講座

20日から 三宅艶子さんら講師

本社後援

磐城市教育委員会、磐城市八潮会共催、本社後援の第十回磐城市夏期大学講座は、二十日から二十二日まで、毎日午後七時から市民会館で、次の三講師を迎えて開くことに決まった。講義券は近く発売の予定で、一人三日間百円。

▽作家、評論家三宅艶子氏（二十日担当）文化学院卒「男性飼育法」など多くの著作があり婦人及び社会問題の相談家としても有名、東南アジア、ヨーロッパ、ソ連、中国などを訪問し視野を広げてテレビや講演に活躍している。

評論家　三宅艶子氏

▽東京工大教授、理学博士崎川範行氏（二十一日担当）昭和七年東京工大卒、東京電気、商工省東京工業試験場に転じ、さらに昭和十六年以来東京工大で人称に入選。三十六年「はぐれ念仏」で第四十四回直木賞を受けた。

東工大教授　崎川範行氏

▽作家寺内大吉氏（二十二日担当）東京世田ケ谷、浄土宗大吉寺住職で種大僧都。昭和二十年大正大学卒、昭和三十年毎日大衆文芸に、三十一年オール新

直木賞の寺内大吉氏

教べんをとっている。原子力解説者として有名で、テレビや雑誌で活躍中。

カヤ知らずの高坂町

第二仲好会 六年間の清掃が実る

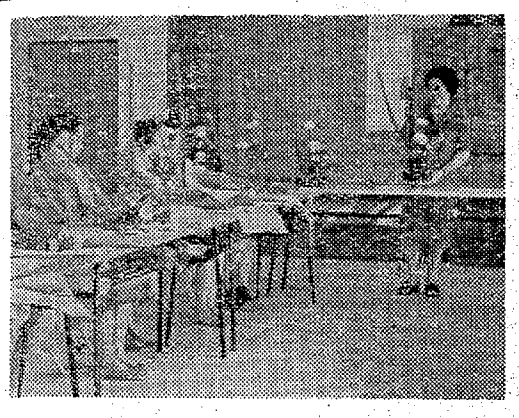

〝町内からカとハエをなくそう〟と内郷市高坂町の子ども会高坂第二仲好会（山田武清会長）では六年前から町内の清掃を行ない住みよい環境づくりを続けているが七月から毎月第一日曜日を衛生デーと決め各班ごとに町内の清掃を行なって住民から感謝されている。

同仲好会の会員は商店、農家、炭鉱の小、中学生百二十七人。町内（百六十一戸）にため池、豚舎などカとハエの発生源が六十カ所もあるため、六年前から町内の清掃をはじめた。最初の数年は清掃日が少なかったり、消毒が行きとどかなかったのであまりの成果はみられなかった。そこで昨年から会長になった市の嘱託員の山田さんは〝一年間を通して徹底的な清掃をやろう〟と、毎月一回機関紙を自費で発行し、子どもたちは①家のまわりにあるあきビンやカンを発見したら拾ってゴミ箱に捨てよう②汚物は穴を掘って埋めよう③花壇やかき根の竹筒は注意して消毒しようと呼びかけ、カやハエの襲撃に発生源をなくすことを啓発した。

週一回の清掃作業は毎二十七人の会員を九班に分け、各班ごとにドブさらい、除草、消毒を行なった結果、昨年の夏はカヤをつる蚊がなくなり父兄たちをびっくりさせた。自分たちの努力でカとハエのいない町をつくった子どもたちは〝ことしもカヤのいらない涼しい夏にしよう〟と張り切っているなお衛生区長の曲山金平さんは衛生デーの話を聞いて薬品を寄付、関係者を感激させている。

自衛官採用試験　三十九年度第二次自衛官採用試験は八月二十六日午前九時から平保健所で行なう簡単な学科試験と身体検査が行なわれる。

磐女生が富士登山

磐女では夏休みを利用して富士登山を行なう。これは体力の向上を目的として行なうもので希望生徒五十人、教師七人が参加、二十三日から三泊四日でバンガロー、山小屋などに宿泊して二十六日帰る。なお希望者が約百人もあったため抽せんを行ない、安全を考慮して健康診断、登山訓練なども行なった。

市民体育祭 夏期大会 磐城

磐城市第十一回市民体育祭夏期大会は十九日午前八時半から小名浜一中グランドで、旧町村別（小名浜地区は三チーム）に編成した八チームが、ソフトボール、卓球、バレーボールの地区対抗試合を行なう。このほか婦人会の民謡踊り小名浜一中ブラスバンド、小名浜一小鼓笛隊の公開演技、少年剣道

市平布配版覧勢 64年要

四年ぶり親切な編集

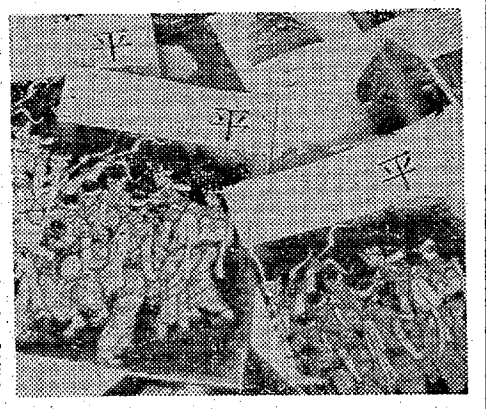

○…平市の一九64年版の市勢要覧ができ近く配布される。三十五年度に作っていらい四年ぶり、四十五万円の予算で二千五百部。表紙は草野中教諭坂本勇氏作の版画〝じゃんがら念仏踊り〟六十四ページ。

○…写真と絵図をふんだんに入れ数字の羅列をさけてわかり易い文章を綴り、平市の新産業都市計画観光、文化財を新たに織り込み、地勢と気候、市のおいたち、行政財政、教育文化、産業、民生、都市計画、保健衛生、交通通信から届けと証明までキメの細かい親切な編集。市民希望者にも配布するべく研究中。

【できた平市勢要覧】

内郷市で庁舎 案内板を新設

内郷市では庁舎玄関にたて一九横一・三㍍の新しい事務案内板を掲げた。いままでの案内板が古くなったのでつくったもの。庁内が一目でわかると評判になっている

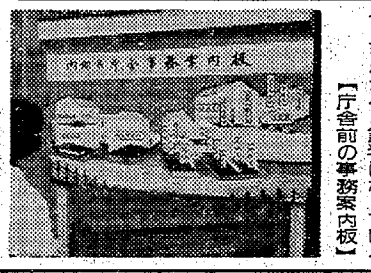
内郷署でも土用げいこ　内郷署は十一日から二十一日まで土用げいこを行なう。納会は二十一日午後三時から。

【庁舎前の事務案内板】

生花教室など開く

四倉町公民館で新館落成

四倉町公民館では新館が落成したので「くらしの教室」を開くことになり、八日生花教室をトップに開講式をあげた。会員は二十五人で会川紅草さんを講師に毎月第二、第四水曜日に開く。このほか料理（第二月）育児（第四木）電化（第一金）俳句（第三土）民謡（第四火）の各教室もそれぞれの講師を決めて開くことになっている新生活運動の一環。

【四倉町公民館の生花教室の一コマ】

いわき川柳 七月の句会

席題「浴衣」「七夕」

江尻麦秋選

七夕の飾りへ映える遠火花　精人
七夕は昔ながらの雨ぎらい　北向
制服を脱いだ浴衣に目を見張り　灯雨
くつろいだ浴衣ビールの泡をなで　六七八
七夕を大売り出しの道具し　北向
七夕の飾りへ映える遠火花　辰巳
七夕は昔ながらの雨ぎらい　北向
制服を脱いだ浴衣に目を見張り　灯雨
くつろいだ浴衣ビールの泡をなで　六七八
七夕を大売り出しの道具し　北向
浴衣着の女性の紅が目にしみる　松寿
夏祭り揃い浴衣のすがすがし　南月
母さんの浴衣姿が若がえり　香風
浴衣着たへそへ財布をしかにつけ　辰巳
むつまじくかたまっている浴衣がけ　弦舟
直線で辛く曲線を出す浴衣　北向
浴衣着た時はビールがほしくなる　弦舟
浴衣着の女性の紅が目にしみる　松寿
夏祭り揃い浴衣のすがすがし　南月
母さんの浴衣姿が若がえり　香風
浴衣着たへそへ財布をしかにつけ　辰巳
むつまじくかたまっている浴衣がけ　弦舟
直線で辛く曲線を出す浴衣　北向
浴衣着た時はビールがほしくなる　弦舟
特売の浴衣と見えぬ身のこなし　松寿
夕立へ仕立おろしが逃げまどい　六七八
浴衣縫う針へきれいな糸切り歯　六七八
御中元親に肩げるいい感じ　麦秋
さりげない敵意を感じ萎しまり　北向
隣室は美人を感じさせる声　礼人
魚焼ひろげれば手応えよみがえり　泉哉
御中元親に肩げるいい感じ　麦秋
さりげない敵意を感じ萎しまり　北向
隣室は美人を感じさせる声　礼人
魚焼ひろげれば手応えよみがえり　泉哉
珍客へ今朝の予感をます話し　南月
対面に感きわまった顔と顔　武保
電話から受ける感じのいいマナー　礼人
盛度三字等の寝息へ気をしづめ　六七八
無礼講上司も人の子の感じ　辰巳
振り返る程に感じのいい女　武保
ますますの感じと見たり初対面　弦舟
屑の荷をおろした感じ峯参おえ　すい汀
すねて見せ娘は危機を感じさせ　灯雨
胎動を感ずる妻の瞳がきれい　武雄
嫁に行く晴着にハンカチ握らす母　泉哉
感じ良い人ね見送りすんだ妻　灯雨
感じ易い年頃親の気も疲れ　加藤香風選
警察も好きにはなれない不良　麦秋
大嫌いなと次第に好きになり　礼人
精一ぱい生きて云い訳大嫌い　灯雨
嫌われているとも知らずうそをつき　辰巳
狂いも黒ゴキブリは嫌われる　北向
負けるのが嫌い根性顔に見せ　麦秋
嫌われているのに図々しい男　泉哉
うちで刈り散髪嫌いにしてしまい　礼人
風呂嫌いヘチマでこする父が居り　すい汀
嫌いでない人の視線を身に感じ　礼人
男嫌まことの愛をまだ知らず　南月
大嫌いそれでもさりげない笑顔　すい汀
嫌いですと言えずに添うても白髪　南月
嫌いとは別に笑顔の御中元　一遷者吟
ああおいしかったと給世辞いって　おき

三輪車に衝突 二人ケガ

十一日午前八時ごろ平市四町目二一地内の国道交差点で内郷市高町竹の内三二、会社員相原利安さん㈢はバイクを運転、平市南町四五の三、燃料商小西章さん

八橋検校の顕彰碑

生誕二百五十年を記念して

市のオルゴール時報に朝夕、市民の耳に親しまれている。

検校は貞享二年（二六八五年）六月十二日、七十二歳で没した。墓所は京都市黒谷光明寺の末院八橋寺にある。

母センさん

儀七月十一日午前八時十五分八十八歳で天寿をまっとうして永眠いたしました
ここに生前の御厚誼を深謝し謹んで御通知申し上げます
追って告別式は七月十三日午後一時から二時まで田町一六の自宅において営みます
昭和三十九年七月十一日
喪主　南月

平夏まつり　7月18日〜8月20日

七夕用品
最進の七夕用装飾品
材料取り揃えました
文房具・事務用品
紙類・教育玩具
坂本紙店
平市一町目　電（代）六一三一

平名物 じゃんがら人形
いづみや
平駅前　電二三四八

行事案内
全市連合中元大売り出し
伴淳ハイライトショーご招待！
7月12日〜8月12日　全市
第十四回 体操と音楽の夕べ
7月18日　午後6〜9時　平市公会堂本館
海開き　海上安全　大漁祈願祭
7月18日、午前10時　豊間海水浴場
第十九回 夏期社会大学講座
7月24・25・26日　午前9〜12時　平市公会堂本館
中央大学 辞達学会演説会
一新産都市について　一憲法改正について
8月2日　午後6〜9時　平市公会堂本館
七夕 じゃんがら
8月6・7・8日　市内一円
第六回 正しい平盆踊り予習会
8月10日　午後6〜9時　平市公会堂本館
新盆諸仏供養大迎火祭
8月14日　午後6時　駅前三十丈道路上
市民盆踊り大会（仮装盆踊り15日）
8月14・15・16日　午後6〜11時　駅前三十丈道路上
流燈花火大会
8月20日　午後7時　鎌田地区夏井川畔

水遊び用品
・ビニールプール
・ビニールボート
・うき袋　その他各種
※七夕用品のご用命はお早めに！
森下玩具店
平市一町目　電二六〇一

お中元のご贈答用に
黒びかん本舗
阿平あさ川
平市四町目　TEL・5755

銘菓 平城鶴

八橋検校の顕彰碑

生誕三百五十年を記念して

平放送局前 あす盛大に除幕式

郷土平市が生んだ箏曲家八橋検校の生誕三百五十年を記念する顕彰碑除幕式は、十二日午前十一時から平市小太郎町児童公園（NHK平放送局前）で八橋検校顕彰会（大和田爾一会長）が主催のもとに来賓百三十人を招いて式をあげこのあと午後一時から公会堂本館で顕彰会主催、平市教育委員会、いわき民報社後援のもとに市内の代表六団体による箏曲大演奏会（入場無料）が催される。

除幕式は修祓のあと阿部政右衛門氏の孫政一郎ちゃん(七)が除幕ついで偉業をしのび箏曲〝六段〟を碑前奉納演奏、経過報告、八橋検校の生いたちの説明があって席をNHKスタジオに移し、祝賀パーティーを行なう。

さらに全市民にも郷土の天才箏曲家を再認識してもらうため午後一時から公会堂本館で記念演奏会を開催するが、出演は真琴琴会が〝六段の調べ〟宮城会が〝みだれ〟木の芽会が〝八段の調べ〟平室内合奏団が〝春の海〟むらさき会が〝輪舌の主題による二重奏曲〟をそれぞれ競演、とくにこの日のため花柳登代蔵席が創作振り付けした踊り〝六段〟が登柳会の登代晴、登代鯉によって披露されるなど、近年にない関きもの、見ものとして前人気を呼んでいる。

〝六段の調べ〟 世界的な音楽家

八橋検校は慶長十九年（一六一四年）島原屠政の時代、磐城平に生まれたが、不自由な目を克服、江戸に出て三絃を学び、さらに胆前譲旱で玄施前に師事、箏楽箏の奥義を極め、さらに独自の研究を完成した。その代表的な作曲〝六段の調べ〟は広く世に知られ、平

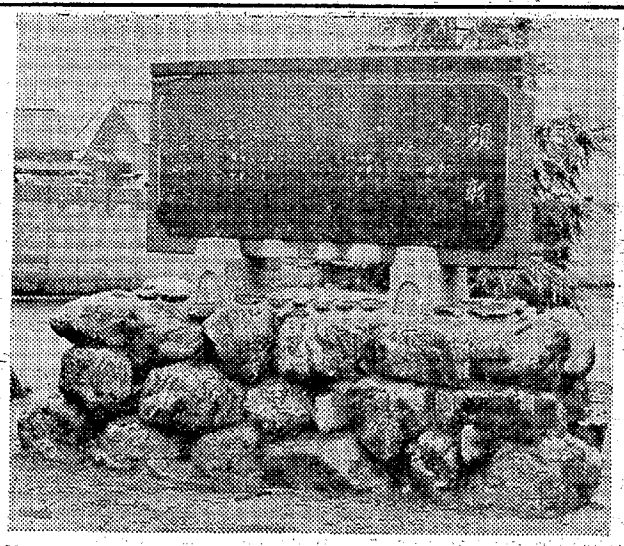

【写真】建立された顕彰碑＝どっ、石碑の冠に「琴」の型を刻んで、碑全体に箏曲を連想させる優雅なつくりで好評を集めている。

葉いもち昨年の倍

畑苗代から本田へ移る

石城地方病害虫防除所がまとめた水田に発生した葉いもち病は二百三十箔にも及び、昨年の二倍もまんえんしていることがわかったこれは畑苗代が仕事が繁であること、ビニールをかけるので生育が早いことなどから、これまで四割程度だった畑苗代が、ことしは六割にもふえたこと、畑苗代に発生した葉いもち病が本田に移されたことがその大きな原因といわれるまた二化めい虫は平坦部ではほとんど発生しており、発生面積は昨年並みの四千五百箔程度だという。発生田では早急に薬剤を散布するよう望まれている。市町村別葉いもち病の発生面積は次のとおり。

▽平市　三十箔▽内郷市　五箔▽常磐市　三十箔▽磐城市　二十五箔▽勿来市　二十箔▽田人村　二箔▽遠野町　四十箔▽三和村　五十箔▽好間村　五箔▽川前村　五箔▽小川町　十二箔▽四倉町　六箔

新庁舎八月に着工

植田郵便局が電話局前に移転

勿来市植田郵便局庁舎はいよいよ八月初めから着工する。仙台郵政局からこのほど植田郵便局に通報があったもの。それによると約六百六十平方㍍の敷地内に鉄筋コンクリートブロック建て（一階二百七十五・九五平方㍍、二階百四十九・三九平方㍍）付属建て物一棟（六十九・六六平方㍍）計四百九十五平方㍍を建設するもので、七月末に指名入札の予定。

建設地は植田町字町後三五ノ一〇番地（勿来電報電話局庁舎前）

供養で寄付　四倉町玉山藤屋旅館高木二恵さんは十日交通事故で亡くなったお孫さんの供養のため公共関係に合計四万円を寄付した。五千円神玉山区、三千円四倉観光協会、二千円四倉町遺族会、五千円大野第一小学校、三千円大野中学校、三千円四倉中学校、三千円神玉山互助会、三千円惠日寺、六千円大野婦人会、四千円玉山消防団、三千円四倉町社会福祉協議会。

立鉾踏み切り　17日一方交通

平市中神谷、六小入口の常磐線立鉾踏み切りは舗装工事のため十七日早前九時から午後五時まで一方交通となる。

高校野球県大会の組み合わせ

第四十六回全国高校野球選手権福島大会は二十日の開会式に続いて二十一日から五日間、福島市の信夫ケ丘、日東紡両球場で行なわれ東北大会へ出場する県代表二校を決めるが、石城地区からは磐高平工、四倉、平商、小名高の五校が出場する。組み合わせ次のとおり。

▽平工―会津工（二十一日、八時）日東紡
▽平商―保原（同日、十二時四十分）信夫ケ丘
▽四倉―岩松一（二十二日、十時二十分）日東紡
▽小名浜―須賀川（同日、十二時四十分）信夫ケ丘
▽磐高―相馬（同日、三時）日東紡

引揚団体勿来支部総会　社団法人県引揚団体連合会勿来支部（支部長八代国丸氏）では第二回定時総会を十二日午後一時から植田公民館で開き、三十八年度事業経過報告、三十九年度事業計画など審議の後、参議院議員田畑金光氏から政府に要求した海外資産の補償問題などについての経過報告がある。

井田、佐藤両巡査が優勝

平署で土用げいこ納会

平署の土用げいこ納会は十日午後二時から道場で署員六十人が参加して行なわれ、柔道では井田義夫巡査（警ら係）剣道では佐藤勝男巡査（捜査係）が優勝した。成績つぎのとおり。

◇柔道＝①井田義夫（警ら係）②関口恵四郎（警備係）③小林和夫（機動隊）④柴原勝次（四倉警ら係）⑤宮本勇（警ら係）▽敢闘賞＝田代恵彦（機動隊）菅家次男（警ら係）

◇剣道＝①佐藤勝男（捜査係）②舟山六郎（古河駐在所）③目黒邦男（警備係）④春日繁（高萩駐在所）⑤金間佐吉（捜査課長）▽敢闘賞＝酒井恵雄（防犯係）

防犯ポスター作文募る

内郷署では市内の小中高校生から防犯ポスターと作文を募集している。ポスター、作文とも少年の非行防止など防犯に関するもので、応募方法はポスターが五色以内の水彩、クレヨンで、大きさはB3判かB4判▽作文は千字以内。締め切りは八月二十五日。優秀作品には記念品が贈られる。

勿来署でも土用げいこ　勿来警察署では十日から二十一日までの十二日間、同署道場で午後三時から同五時まで柔剣道の土用げいこを始める。なお、同署では一般の愛好者の参加を呼びかけている。

飯野老人クラブで慰安会　平市飯野老人クラブ連絡協議会と七単位組合主催の慰安会は十三日内郷ヘルスセンターに百九十四人が参加して行ない、午前九時出発、入浴のあと十一時から演芸会を開き隠し芸を披露する。

訂正　（記事）十日付け三面水死体の身元松浦かねいさん(六七)の自殺原因は「家庭不和から」でなく病苦の誤りでした。おわびして訂正します。

三輪車に衝突二人ケガ

十一日午前八時ごろ平市四町目二一地内の国道交差点で内郷市宮町竹の内三二、会社員柏原利安さん(三)はバイクを運転、平市南町四五の三、燃料商小西章さん(三七)運転の軽三輪と衝突、柏原さんとバイクの荷台に乗っていた常磐市上矢田字湯草田五、会社員金成保さん(三)は左ひざなどにそれぞれ二週間のケガをした。平署の調べでは双方の徐行違反。

トラック同士が追突

十一日午前六時ごろ勿来市錦町綾ノ内地内の国道で常磐市水野谷、運転者根本繁敏さん(七)はトラックを運転、五十㌔のスピードで東京方面へ向かう途中、前を走っていた勿来市関田町三五、運転者小田秀秋さん(三)運転のトラックに追突。根本さんのトラックは十万円、小田さんのトラックは二万円の損害。原因は根本さんのスピードの出しすぎによるもの。

平、勿来で献血者二百七十人

県供血運動推進本部平支部の血液銀行は六日から十日まで五日間平、勿来両市の八カ所で開設したが、愛の献血者は二百七十一人にも達し係員を感激させた。

母センギ　儀七月十一日午前八時十五分八十八歳で天寿をまっとうして永眠いたしました　ここに生前の御厚誼を深謝し謹んで御通知申し上げます
追って告別式は七月十三日午後一時から二時まで田町一六の自宅において営みます
昭和三十九年七月十一日
平市田町一六
喪主　真根井嘉門
親戚総代　若真根松井晴民　門門司

センギ　殿七月十一日午前八時十五分八十八歳の高令で永眠いたしました　ここに生前の御厚誼を深謝し謹んで御通知申し上げます
追って告別式は七月十三日午後一時平市田町一六ハシモトヤ御部で執り行ないます
昭和三十九年七月十一日
平市銀座商店会

甘太郎

平・ぎんざ　電4025

ふとんのお手入れは…

◇モシモシ2422番へ…すぐお伺いします
◇至急調製お伺いします
ふとんのスズキ　平市新川町　電2422

ユピワ・メガネ・ライター・万年筆

山崎時計店　平市5丁目　TEL・2991

DAIKOKUYAニュース

N.010
私は決めた…
ことしのお中元は
大黒屋の
特選靴下セット
受けて重宝大黒屋の商品券200円から

半世紀の技術の結晶!!

松月の最中
平の銘菓 松月堂　平市銀座　TEL(代表)8151

整形外科 外科 内科

金成医院　金成紬一　平市鎌田町　電五四一六

■コーヒーと音楽の純喫茶

六花　（女店員募集）　平市銀座通り　電七七二

朝鮮料理

トラジ亭　磐城市小名浜橋本（赤玉パチンコ裏）　電②三六七九

「トラジ亭」の焼き肉料理は本場の味です。本場の調理士、本場の牛肉で！三拍子揃った条件で料理されて大変好評をいただいております
宴会・御商談などには、お座敷を御利用下さい
▼ホルモン焼き一五〇円▼清酒七〇円▼ビール一六〇円　その他御飯類各種
●営業時間　午後三時から翌朝三時まで
【女店員募集】

四四三一 四四三二 出前の酒喜庵

よしず

日除け用　関芸用
九尺もの　六尺もの　その他

竹ホーキ（モーソー竹）

■多量入荷ご注文次第敏速に配達
白土正蔵商店　コレヨイ　平市古殿治町　電五〇四一

配達区域
平市　好間　四倉　内郷　常磐　磐城　勿来　赤井　小川　久之浜

緑の山が呼んでいる
高原の涼しさを味わうよ！
古都　京都の味を氷水にたくしました
おためし下さい
味は最高　値段は最低
ソフトクリーム　25円
氷ささめ雪　50円
氷まっ茶入りグリーンソフト　45円
氷白雪　45円
氷スノーオレンジ　50円
甘味
懸賞娘　本舗　平市六町目　電4797

さん

4301　中島安男

NHK第一 1340KC

6・05 おやおやなあに
15 明るい歌声
30 モグッチョ・チビッチョこんにちは「モグ・チビ地球を救うの巻」
7・20 ニュース解説
30 民謡をたずねて　唄 旭吟城
8・01 放送演芸会落語「月給日」漫才「田舎紳士」
9・10 時の動き
30 夜のステレオ　デューク・エリントン楽団を迎えて
10・10 スポーツニュース
20 風流歌草紙　草まくら
40 新聞をよんで
11・05 ぎょうの問題
20 国連だより

NHK第二 1540KC

6・00 青年に語る「真実をみる目」
25 定時制高校「古典の世界」
40 ホームルームの話題「人生をどのように開拓するか」
7・00 ラジオ農業学校「果樹のかん害防止」
15 英語会話（再）
30 婦人学級　世界を知ろう
8・00 通信高校講座①数学②古典③生物
9・00 ラジオ小劇場「茶坊主家老」山田隆男ほか
30 夜のステレオ
10・15 教養特集「日本演芸の歩み」

ラジオ福島 1060KC

6・05 奥様英語をどうぞ
15 僕とわたしの綴方　県下小中学生の作品紹介
55 水曜ナイター「大洋対巨人」第一予備　阪急対東映　第二予備　西鉄対東京＝中止の時＝6・55 スターと語ろう7・55 ゴールデン・ジョッキー8・55 なつかしの歌謡日記
10・10 放送劇「歩け大作」
25 ガイドタイム
30 みどのコーナー
11・10 ミドナイトコンサート

テレビ NHK④

6・00 歌のメリーゴーラウンド　中尾ミエ
35 幸福試験　日野原子
7・00 きょうのニュース
30 プロ野球「阪急対東映」＝中止の時＝7・30 あなたのメロディー　8・00 若い民謡「秋田のうた」8・30 テレビ指定席「一つ屋根の青春」
9・30 ニュース▽ニュースの焦点
10・10 夢であいましょう「ニューヨーク散歩」中村八大シンガーズほか
50 NHK特派員だより
11・20 スポーツニュース・海外ニュース

教育テレビ ⑩

6・00 若い広場「勤労青年学校」
30 たのしいフランス語
7・00 そろばん教室「5級程度の練習」
30 みんなの科学「ひとだまのはなし」
8・00 舞踊ホール「秘恋」尾上松緑　丘さとみほか
9・00 通信高校講座「数学」
30 通信高校講座「英語」
10・00 弁護士プレストン「ヒヒのような男」
50 現代の経営「営業部」商品戦略
11・20 新しい中小企業「ガラス張り経営」

福島テレビ ⑧

6・10 マイティハーキュリー
15 スーパーマン「スーパーマン対ミスターX」
45 ニュースフラッシュ
7・00 噂の錦四郎「血風鞆の浦」松本錦四郎　秋葉浩介ほか
30 ショーダウン　ゲスト仲宗根美樹
8・00 土曜ナイター「西鉄対東京」＝中止の時＝「ジャパへり頂戴！」
9・26 ニュース・スポット
30 義経くん奮戦記「男の友情」
10・00 スター劇場「ピカソの絵」
11・00 ニューヨーク情報「おとり捜査」

一★100貨店

池田総理が三選された。「僅少差でも三選されてホッとした」と、ある経営者が感想をもらした。かりに佐藤、藤山派が過半数以上を獲得していたらどうだったであろう。高度経済成長のヒズミをなおすという、キメの細かい政治、低姿勢一辺倒のその日暮らしの政治から、受けのよい人を愛する政治にいますぐとってかわるだろうか、というのである。どの道同じコップの中の自民党。それにしても、半数近い反池田の票が結集したことは事実である。この二つの勢力のバランスをどのように生かして、あとの二年間を総仕上げに持っていくかとなると、まことに大変なことであろう。政治的な問題はともかくとして、こんどの総裁選で相当の実弾戦が演じられたことに、われわれは大きな疑問をもつ。党の近代化を口にしながら、その実、ウラガネの動きは一人三百万円から五百万円、大物クラスは一千万以上という話が伝わっていることである。派閥政治をなくすとおっしゃっても、金で政治を汚していたのでは、一般の選挙に公明選挙を唱えたところでなんにもならんということではないか。地方議員の報酬値上げにしても国会がその先べんをつけ、あとになって自肅しろでは筋も通るまい。悪いお手本はすべて国会、いや自民党からということになったら、一体どういうことになるのか。政治家のやることは、すべてウラハラであるという不信感が、すでに国民の中に出ている。口にすることは、でりっぱなことばかり。だから小さな悪事よりも、大きな悪事（一般的にも）をやらねば儲くない、などといった考え方が、こもっともな話としてまかり通るわけである。「日日是好日」主義とは場当たり主義のことなのか。

（龍人）

民報映画案内

（→14日）

※【平市】
★ひかり座（六・三五）秘密殺人
★計画書（八・三〇）クイックガン（↓13日）
★聚楽館（六・二〇）アカプルコの海（八・二〇）パームスプリングの週末（↓13日）
★世界館（六・五〇）賭場荒し（八・二八）風狂四郎円月斬り
★東宝民劇（四・五〇）指令第8号（六・五〇）大盗賊（八・二五）香港クレージー作戦（↓11日）
★平日劇（六・二五）ヤングハワイ（八・二六）太陽の下の18才（↓16日）
★平日活（六・四三）東海遊侠伝（八・二一）猟人日記
★名画座（六・四五）女を探せ（八・一七）風の禍線
★東映三夜（六・四三）悪坊主侠客伝（八・一八）銃殺（↓18日）
※【常磐市湯本】
★湯本座　とてっ腹に穴をあけろ　あまい夜　ビザンチン大襲撃
★三函座　夕陽の丘　潮騒
★常盤日劇　女の褥審　狂える欲情　東京の夜　野獣の叫び（↓13日）
★植田ロマンス　戦場にかける橋
七人のあばれ者（↓13日）
★菊多館　悪坊主侠客伝　銃殺
★うえた館　花と怒濤
★中央館　芸妓学校　網走番外地
※【四倉町】
★四倉国際　舞妓と暗殺者　銭形平次捕物帖　続次郎長三国志（↓11日）

総合テレビ ④ 12月日日曜日

4・30 プロ野球「近鉄対南海」＝中止の時＝6・10 世界のサーカス「クローネサーカス」
7・00 きょうのニュース
25 歌のグランドショー　由利徹　市村俊幸ほか
8・15 若い季節　黒柿徹子　横山道代
9・00 ニュース▽ニュースの焦点
30 赤穂浪士「雨の駕籠」長谷川一夫　中村芝鶴　越路吹雪ほか
10・15 現代の映像　砂と弾丸
55 スポーツニュース・海外ニュース
11・05 看護婦物語「徴候病患者」

教育テレビ ⑩

6・00 話し方教室「聞き出す面接」
30 テレビ実験室「ドライアイス」
7・00 われら10代「冒険」
30 音楽の歴史　ベルディ
8・00 テレビリサイタル「ピアノ奏鳴曲ハ長調K330」モーツァルト作曲「交響的練習曲」シューマン作曲ほか　ピアノ独奏北川正
9・00 古典芸能鑑賞　雅楽「青海波」「綾切」
50 芸術劇場「心中天は氷の朝日」中村歌右衛門　実川延若ほか

福島テレビ ⑧

6・00 少年忍者風のフジ丸「謎の快剣士」
30 シャボン玉ホリディー「故郷はいいなアピーナッツ！」
7・00 青春アワー「男性無用」（最終回）
30 新3ばか大将「南の島の首狩り土人の巻」
8・00 日曜ナイター①「大洋対巨人」②「西鉄対東京」③「中日対広島」＝中止の時＝「エベレスト征服」
9・30 日曜劇場「男でありたい」加東大介ほか
10・30 無法松の一生

日活 日活 日活 日活 日活 日活 日活

日活 にっぽんの巨匠今村昌平が再び性と対決した異色問題作！
昆虫記
赤い殺意
前売り券発売中
大人200円（当日250円）
公開 26日

俺の女が次々に殺される……話題の女流作家戸川昌子原作
主演のエロチックミステリードラマ!!
18才未満の方は（一緒になれません）（成人映画）
猟人日記
中谷昇 戸川昌子 十朱幸代 北村和夫 山田吾一

総天然色
東海遊侠伝
意地と意地とが疾風を呼んだ！豪快！旭・錠怒濤の対決!!
小林旭 村田英雄 北島三郎 五月みどり 松原智恵子 吉行和子 宍戸錠
10日―14日 平日活

発売所 一町目 金沢屋菓子店 二町目 キクヤ楽器店 四町目 マルトモ書店 並木通り 平読書クラブ 長橋町 仙台屋関商店 堂の前 小林靴店 田町 コンパル

十五日（水）は定休日につき休ませていただきます
定休日　毎月第一第二第三水曜日
楽しいお買い物の散歩道

自動車所有のお得意様へ
皆々様の日頃の御愛顧により車両の販売台数も
増加いたしましたので御礼申し上げます

沖縄解放国民行進が来平
14日、公会堂で大集会
沖縄解放を訴える国民大行進は十一日福島を出発、十四日午前九

明るく幸福な生活設計のために
※利息のつくサイフ
普通預金
※安全確実な運用法
定期預金
預金は大東へ
大東相互銀行

四季を通じ生活を楽しくする冷暖房！
特長
安い維持費
美しいデザイン
静かな運転
風量・風向き自由
室内空気の浄化
関彰商店
平市一町目　電（代）4187

産婦人科
高木医院
○…入院随時…○
四倉町字本町一四八　電話六二三番

朝に礼拝夕べに感謝
各宗仏壇御位牌仏具
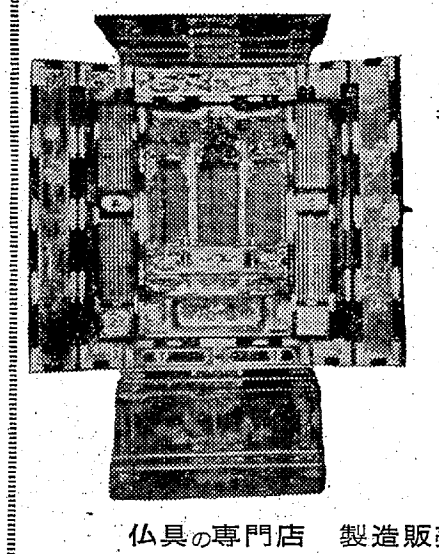
仏具の専門店　製造販売
橋本屋神仏具店
平市新川町　TEL・3948

皮膚科・泌尿器科・性病科
入院応相談
木村皮膚科医院
平市材木町三〇（聚楽館向入る）電六二三

貴女に心から奉仕する
ハリウッド美容室
平・ひかり座前　電話5249番

すしとんかつ 鍋茶屋
平市中町（税務署前）　電五七五八

神経科 内科 精神科
医療法人 清風会 長橋病院
内郷市御厩町前田電三五二六
（バス平＝自動車学校前下車）
入院随時
鈴木将夫
末岡正平

座敷女中さん十五名▽年令25才―35才位まで▽新築完成近し▽委細面談　常磐市吹谷新つた旅館　電二九三一三
アパート▽六畳・四畳半▽玄関、台所、ガス、水道、トイレ付き▽日当たり環境よし　▽連絡先（平）二三九