夕刊 いわき民報
発行所 平市田町63
© いわき民報社
社長　野沢武蔵
電話（代表）4161
振替口座（郡山）4028

木材の百貨店
新一般建築材 ベニヤ板類 銘木 製函
株式会社 丸一材木店
工場 平市五町目電（代）五八五八／九
販売部 平市五町目電四六六二
自宅 平市五町目電二二九〇

# 賛成だが納得ゆかぬ

## 官僚作文でない具体案を

磐城 合併問題の公聴会開く

磐城市の常磐地区合併問題公聴会は十三日午後一時から小名浜一中体育館に市民代表約四百人が集まって開かれた。まず中田市助役が「座談会のようなつもりで気楽にお話し合い願いたい」と開会のことばをのべ、三代市長が「磐城市は大きな港湾負担金を課せられ、小名浜港の建設に苦しい財政をしのんできた。それだけに市民感情も複雑だが、広域行政を推し進めるためにも合併は必要なことなので、皆さんの意見を充分きかせて欲しい」とあいさつ、野崎市議長からも「市民各位の卒直な意見をきいて、今後の議会の運営に反映させて行きたい」とのべ、助言者の県企画開発部主幹横須賀政雄氏（新産都市問題）県港湾課長松永正之氏（小名浜港建設計画）県地方課長補佐横田謙一郎氏（財政問題）県石城事務所長早川堰久氏（広域行政）石城地方市町村協議会事務局長橋本敏氏（市町村合併問題の経過報告）の五人から一人三十分にわたる助言があり、三代市長ら市側の答弁が、同市定西高木武士氏ら九人、また合併に対する意見は同市定西飯塚庫男氏ら十一人からのべられ、五時半閉会した。

この公聴会では合併には原則的には賛成であるが、小名浜港を建設してきた磐城市民から見ると、まだ納得のゆかない。その一例として常磐市では湯本温泉を財産区で一人占めしている。大久村では村有林を処分して分配しているが、合併後の市名は〝小名浜市〟、市庁舎は磐城市につくりたい③十四市町村合併後は県庁を誘致すべきだ④助言者の話を聞くと、合併十年後は新市がバラダイスのような錯覚を起こさせるが、そのような「官僚作文」にまどわされないようにしっかりした方針を打ちだして欲しい。新産都市は大資本擁護の政策でもある。

（助言者の発言内容は二面に掲載）

## 合併功罪で質問続出

### 三代市長　時期は42年3月に

三代市長及び助言者に対する質問は午後三時半から行なわれた。

【商業＝高木武士氏】郡山市の合併の条件、常磐郡山両地区との間に常時連絡協議が行なわれているか、十四市町村合併の時期、合併にともなう負担と利益は何か？

【早川所長】郡山は対等合併を行なった。

【横須賀主幹】新産計画は税制とは別個のもので、この計画ができないとどういう利益があるか答えられない。

【三代市長】郡山地区との連絡はとっていない。合併時期は七日の合併促進委員会の役員会で「来月五日まで十四市町村の意向をまとめてもち寄り、合併日取りを決める」ことにしている。委員会が例えば四十三年三月に合併すると決めても、実際問題としてはそう行くかどうか難かしい。各市町村の意見も今までのところ磐城市は四十二年三月説、勿来市は四十三年三月説、町村は四十一年説とまちまちだ。

【水産加工業＝太田正三氏】現在の各市町村の一人当たりの税負担率を示せ、合併の実体は強者が弱者に押しつけるようなものではないか。

【横田課長補佐】磐城市の一人当たりの税負担金は五千円で、町村では平均三千円位。合併後税金が高くなることはない。

【農業＝中野左京氏】第二次産業を発展させながら、農業尊重の立ち場をとるという県の方針は具体的にはどういうことか。

【早川所長】殿、工、観光は県政の三本の柱であった。新産計画で道路が整備され殿村と都市との交流が盛んになれば農業所得も勤労者所得と同時に引き上げられて行く。

【漁業＝中田武男氏】新産都市は県上層部からの指令で一遍に動し渡得したもの。そのために港湾殿用の負担は県で責任を負うべきものだ。磐城市が合併を拒めば他市町村は負担しないというのか。

【松永課長】小名浜港の商港区の整備については地元に負担させてない。今後も同じである。

【横須賀主幹】新産都市は常磐地区から陳情が出て獲得運動を始めたもので、県だけの考えでやったものでない。

【無職＝小野長寿氏】港は金がかかると、まるでドラ息子でももてあましている。

【横田課長補佐】合併の功罪のうち〝罪〟をなくすには各市町村の条件を調整し納得の上で合併するようにして行きたい。

【労組役員＝清生伸吾氏】市長は市名、庁舎の位置について新聞報道のような考えをもっているのか？広域合併で市民が幸わせになれると思うか。

【三代市長】新市名を〝小名浜市〟にすることは私の公約だ。五市合併のときは大きく打ち出したい。全国的に名が知れた名前を生かしたい。合併後の新庁舎は、新産都市は小名浜港があったればこそ実現したのだから、小名浜港のある方に建設すべきだ。

【横田課長補佐】合併規模は共通点の同じ基盤の上に立っている地域であれば広域合併はすすめるべきである。

【団体職員＝西村淑氏】港湾負担金は軽減されていない。新産都市の内容は地元で決めてよいか。

【松永課長】漁港区の負担金は今後も存続する。

【横須賀主幹】新産都市の内容はどのような事業をもってくるか政府が指示する。合併しなければ事業費を回さないというようなことは国や県もいってない。

## 予想外に穏かな意見

### やっと知らされた合併経過

**公聴会雑観**

○…常磐地区合併問題のトップを切って行なわれた公聴会だけに市民はもちろん他市からの傍聴者もあった。集まった約四百人のうち中年以上の年輩者の数が多く婦人の姿も見られた。会場正面中央に市章を掲げその前に県庁関係の助言者と市三役、正副議長が一列に着席して市民の声を聞いたがお腹立てはますます。

○…五人の助言者の発言は市の計画では一人十分位にする予定だったが「ぜひ三十分は欲しい」と県側から要求されたため、助言者の発言ばかり長くて、やっと終わったころには会場から帰ってしまった市民もかなりあった。しかしこの位の説明は前日刷物を配布するなどと、もっと短縮すべきであるとの声もあった。

○…司会者の「簡単に要領よく質問して下さい」との呼びかけに反して、小名浜港の歴史をのべたり、三代市長を八幡太郎になぞらえての長談義などがあって司会も汗だく。制止しても応じないとあって万場に失笑がわく一幕もあった。

○…三代市長は、もっと深刻な質問や意見が出るものと覚悟していたが、フタを開けて見ると、まずおだやかな意見が多いので「初めての公聴会としては成功だろう」とニコニコ。これから数回ひらいて市民の意見を充分聞きたいといっていた。

○…町村合併して十年目の磐城市では、また常磐地区十四市町村合併を前に、なかなか合併には慎重の構えで、県の行政指導に対しても警戒的な意見がチラホラ見えたまず仲人がみんなから信頼されないと、この〝市町村の結婚〟も、うまく行かないそといった雲行きが強く感じられた。

平市二十六区社会教育部主催の防犯映画会は二十四日午後六時から片倉正門前広場で催す。無料（雨天の場合は集会所内）

## 港湾建設の苦労無にするナ

### おかしな湯本財産区の温泉一人占め

合併に対する市民の意見発表は三代市長、県庁から派遣された助言者への質問が終わったのち次の十一人によって行なわれた。

【商業＝坂塚庫男氏】小名浜港の建設は祖先から引きつがれて、大きな地元民の負担の上に行なわれてきた。今度の十四市町村の合併を見ると、原則的には同意してもまだ納得の行かない点がある。例をあげれば、湯本温泉は財産区で一人占めしている。大久村では村有林を処分して配分したと聞くがこのようなことは県の指導がなっていないからだ。合併は各市町村の足なみがそろったときに行なうべきだ。

【商業＝草野正平氏】合併前に漁港や商店街、道路の整備を行なうべきだ。

【幼稚園長＝鈴木イセ氏】新市名は国際的に名の通っている小名浜市にすべきだ。都市の計画は長期の見通しをよく立てから実行して欲しい。

【水産加工業＝加沢定男氏】合併は昭和四十五年がよい。池田内閣の所得倍増計画実現の年であり安保改正の年で西暦一九七〇年であり、区切りがよく、歴史上の山が角にきている年でもあるから。また、そのときは県庁を誘致すべきだ。

【漁業＝小野芳治氏】新産都市指定の大きな要因は小名浜港の存在にある。臨海工業地帯の発展のかげに、保償金という名の涙金で漁場を追われている漁民がたくさんいることを忘れてはいけない。港湾建設は経営以前の問題としてとり組んできた。市内三港には大きな資金を投入してきたが、こうした市民の物心面の苦労を無視するような合併であってはならない。

【公社職員＝小松親氏】土地買收に計画性がない。産業道路の舗装も急げ。

【労組役員＝清生伸吾氏】合併問題について具体的計画性がない市民にPRが行き届くようにじっくりやって欲しい。

【商業＝長瀬大三氏】合併によって広域経済が行なわれるとヒズミが生ずる筈だ。その是正につとめよ。ビジョンがない。市民の啓蒙を積極的に行なって欲しい。

【みそ醸造業＝斎藤晃氏】合併の功罪をよく討議して市民にPRせよ。リーダー役の磐城市がしっかりした計画性をもつべきだ。現在の市民が犠牲になるようなことではダメ。祖先以来の苦労がむくいられるような施策がこの際望まれる。新市庁舎は磐城市につくるべきだ。

【水産加工業＝太田正三氏】助言者の話を聞くと、合併十年後は新市がバラダイスのような錯覚を起こすが、市当局は〝官僚作文〟にまどわされないように、しっかりした方針を打ち出して欲しい。新産都市は大資本擁護の政策でもある。

## 寸言

▼磐城市で合併公聴会そうだ、民意に聞くことを忘れては、一歩も進まないということを各市町村は明記すべきであろう。

▼水泳シーズン迎えて救護訓習どこの地域でもぜひ一度だけでもやってほしいこと。

## 天気予報

（小名浜測候所発表）

玉半提供 第五〇三一

【今晩】雨の風、曇り時々にわか雨。

【あす】雨の風、曇り始めにわか雨でのち曇りがち。

【海上】今晩、あすとも多少風波がある。朝晩は霧のため見通しが悪い。

総天然色
ロリイ・カルホーン
ロック・キャメロン
ロッド・ロウレン
肉弾08作戦
ヒズ・サイズ
14日から

壮絶！凄惨！暑さをふっとばす熱戦3時間のスリル!!
新潟災害救援基金協賛
'64 夏季 国際プロレス戦
7月21日（火）小雨決行 6時開始
小名浜駅うら広場
異色多彩の11巨豪による肉弾戦！
豊登 ジャニー・バレント ザ・グレート・モーリス ニック・ボック ウインケル ザ・（略奪者）スポイラー ジャイアント馬場 吉村道明 芳の里 遠藤幸吉 金剛 金太郎 シャグ・トーマス
リングサイド（当月）前売 一等席 一五〇〇 一般席 一〇〇〇 小中学生 五〇〇
前売り券 取り扱い所
▼磐城市 小名浜駅前 いわき民報社 小名浜支社 西町 及川新聞店 新地市民会館前 長瀬商店 中栄町 ふじみつ島 西原薬店 後市役所前 小磯商店 草野商店 増子新聞店 江泉名 村上新聞店
▼平市 白銀町 吉田新聞店 二町目 きくや楽器店 田町 大塚運動具店 四町目 マルト毛書店 間 毎日新聞販売所
▼内郷市 駅前 馬場新聞店
▼常磐市 駅前 安斎新聞店 上町 三塚商店 梅頭 鈴木商店 熊田下駄店 斎藤仏具店 八仙世話所 上浅貝世話所
▼勿来市 四沢 武藤新聞店 東口駅前 織田油店 大日本 佐藤熊蔵 窯田町 安田昼 白米町 柏木商店 小川町 銭谷酒店 植田駅前 金畑神尾新聞店 呉羽前 田辺書店 尾浜町 熊谷商店 ヒラヤマ運動具店
吉村道明 ボックウィンケル ジャニーバレント トーマス 壮絶モーリス ザ・スポイラー

いわき民報（夕刊）（可認物郵便種三第）

## 〝新産計画にぜひ協同団結を〟

### 言発の者助

五人の助言者は公聴会にさきだち、一人三十分間あまし次のような発言をした。

【横須賀県企画開発部主幹】福島県は昭和三十年人口二百十万人あったものが昭和三十七年には百九十万人台に減った。日本全体では四百万人もふえているのに他県へ転出したのが原因で、これを防止するためには建設、工業など第二次産業の開発をすすめ、国民所得なみに県民所得を引き上げて行くことが大切で、そのためにも新産都市の実現は望ましい。このため昭和四十五年には県人口二百五万人になる見込みがついた。その頃には工場ができ、人口がふえるので、高速道路を東京や郡山との間につくる。国鉄磐越線の電化を促進し市民の所得は倍になる。第二、三次産業を発展させ、次いで第一次産業も引き上げて行くことになる。市町村合併問題も大きい立ち場から見て進めて欲しい。

【松永県港湾課長】小名浜港の建設は昭和五十年までの計画が、港湾審議会で承認され、運輸大臣の認可を得た。それによると工費は三百億円で、ふ頭は七号までつくり六十八隻の貨物船が荷役できる。新産都市の目標である昭和四十五年までの分を見ても、工費は二百二十三億円で五号ふ頭までつくり、五十隻六百三十万トンの荷役能力をもつ現在の規模とくらべると七倍で、このため小名浜港域の拡大を国に申請中である。

【横田県地方課長補佐】磐城市の現在の財政規模は八億一千万円で、国県の補助を除くと五億五千万円で、うち経常費は六十%だ。学校、道路、建設などへは二十三%回しているが、他市にくらべて遜色のない内容だ。これから工場を誘致して固定資産税が入って財政はよくなるばかりかというとそうは行かない。そのために国からの交付金などが減らされ、三十九年には住民税の減税もやらなければならない。交付金が減って人件費や物品の値上がりがあり、かなり苦しくなるだろう。港湾負担金にしても磐城市だけで負担するのはおかしいので広域行政が必要だ。新産都市の計画を遂行するには、地元市町村負担が六十五億円かる。一年間で九億三十万円の割りになる。これを磐城区で負担できるなら問題ないが、今のところではせいぜい負担能力は四十五億二千万円ぐらいだろう。地方団体の負担に限界がある以上そこに問題がある。新産計画を遂行するため協同団結することが望ましい新産計画は受け入れ体態のできているところから喜ばれる。

【早川県石城事務所長】開発は一人の力より二人の力で行なうべきで、広域行政を推進すべき理由はそこにある。自分の村の道路さえよければそれでよいという考え方は許せない。地方の民間団体がアンケートをとったところ、合併を望む声が圧倒的に多かったのも気運が盛り上がった証拠だと思う。

【橋本石城地方町村協議会事務局長】昭和三十三年ごろ合併の声がちょっと出たが、一時立ち消えになっていた。三十七年新産都市選得運動が起きるや合併熱が再燃し、十四市町村合併の気運が急に高まり、合併促進委員を市町村から選出して目下強力に押しすすめている。

# 平市最高に全市町村を表彰

## 県選管 知事選投票がよくて

県選挙管理委員会では去る五月十六日に施行した県知事選挙のさいに、話し合いや棄権防止などに力を入れ、優秀な成績を上げた平市選管など二選挙管理委員会、個人二人、民間団体二を表彰することになったほか、他の十市町村選挙管理委員会に感謝状を贈ることになり、近く県石城事務所でその伝達式を行なうことになった。県事務所単位で管内の全市町村選管が表彰され、感謝状が贈られるのは県内では県石城事務所だけ。表彰されるものや感謝状が贈られるものは次のとおり。

【表彰】▽平市選挙管理委員会（山崎忠兵衛委員長）＝投開票事務の過誤を絶無とするため、事務従事者に対する説明会を数回実施して完璧を期し、立ち会い演説会の開催についても周知の徹底を図り、会場の秩序保持につとめ、すべて良好であった。また話し合い活動のほか講演会、映画会などを開いて棄権防止を呼びかけ、棄権防止アイデアを募集、広告塔の設置サイレン、花火の打ち上げなどで啓蒙したため、投票率は市部第一位の七十九・二三%（前回知事選は六十一・一九%）という好成績を上げ得た。

▽好間村選挙管理委員会（松本能委員長）＝選挙事務の説明会を数回実施し、誤りのないよう完璧を期した。常時啓発では「話し合い」を部落ごとに六回も開き、特に古河好間の開山に伴う棄権防止に力を入れた。臨時啓発では小中学校、道路、建設などへは二十三%回しているが、他市にくらべて遜色のない内容だ。これから工場を誘致して固定資産税が入って財政はよくなるばかりかというとそや広報活動に力を入れ、今回の投票率は八八%で、前回の六十八七%を約二十%も上回る好成績だった。

▽田人村青年会（油座久会長）＝二十五年四月一日に結成、現在会員百三十七人。選挙については青年学級部が受け持ち、今回の選挙では自主的に棄権防止に協力、五月十四日には会員二十八人が参加してそれぞれ看板を背に、バイクによる棄権防止パレードを行ない、投票日にも棄権の多い地区をパレードして積極的に協力した。

▽磐城市婦人団体連合会（波木井ミドリ会長）＝二十九年四月一日に結成、現在会員二千四百人。棄権防止を積極的に図って、単位婦人会を通じて呼びかけ、市選挙管理委員会の事業計画に基づいて街頭啓発に延べ三十人を動員、協力した。常時啓発にも力を入れており、女性の投票率が男性の投票率を上回ったほど。

▽遠野町選挙管理委員会（書記長＝遠野武雄氏）＝二十一年五月上遠野村役場書記となり、三十四年十一月一日選管書記長となった。同氏は事務従事者の研修を行ない事務の円滑を図り、横断幕、懸垂幕三枚、広告板六枚を購入して一般への周知を図るとともに、部落駐在員、隣組長、婦人会、支部役員を棄権防止対策委員として委嘱、町内全有権者に棄権防止を啓蒙。また伝達車二台、消防自動車五台に推進員と消防分団長二人を乗せ、棄権防止広報に活躍した。

【感謝状】内郷、常磐、磐城、勿来、遠野、田人、三和、川前、小川、四倉の各市町村選挙管理委員会。

# 地盤調査に重点注ぐ

## 平市民会館 地震に強い基礎造り

平市民会館建設現場である平商南側校庭では常磐開発の手によって地質調査のボーリングを行なっているが、市では新潟地震で砂上の楼閣的な倒壊ビルに比べ、岩盤まで基礎工事をしたものはヒビ割れもしなかった実績から、岩盤にまで深く基礎を打ち込み、岩盤の上に建築するような基礎工事を行なうためさらにボーリング力所を増やして調査することになった。

ボーリングはこれまで三力所に行なったが、平工よりのものは地下二十七尻で岩盤に行きついたが他の二力所は四十三尻下の深いところに岩盤があった。同地付近は昔川底とみられ、砂、砂利、岩盤の起伏が大きく、それだけに確実な地盤調査が必要なわけで、まず基礎工事に重点を注ぐことにしたもの。

# 東部地区青年会が勤労奉仕

平三小の植木園造りに

東部地区青年会（池田孝会長）は十三日午後六時から平三小の植木園造園のための山砂を約二十人で車六台分を谷川瀬から運んだ。同青年会は学校施設のためには労をおしまないと、常々奉仕している。

同校では三年生の理科の中に植木というのがでてくるのでさっそく役立てたいとよろこんでいる。

# 勿来で伊賀流忍術を実演

十四日午後一時勿来市役所三階ホールで忍道伊賀流十七代直伝早乙女赤心斉昌俊師を招き、忍術の実演を行ない市職員を驚かした。

**理美容師試験の合格者** 三十九年度第一回の理美容師試験の合格者が十二日発表された。平保健所管内では理容二十八人、美容五十人、合格者つぎのとおり。

◇理容師＝池田朝男、根本栄子、宗像ミヨ、斎藤幸子、佐久間博子、渡辺光枝、遠藤幸子、青木孝、志賀祐介、渡辺節子、下山田則子、小磯原子、角田耕作、斎藤ヨシ子、鈴木昭人、根本夏江、前田美佐子、阿部定明、新妻勝江、阿部ふみ子、三眸、会田昌子、坂本八重子、伊藤和江、佐藤敦、草野アキ子、花井政子、田村フクヱ

◇美容師＝関千賀子、堀スミ子、吉田栄子、松本史子、吉田美代子、戸村保子、箱崎泰子、油座フジ子、北條及子、関部征子、石田カツ子、名畑照子、円井節子、門馬ヒロ子、猪狩光子、小泉和子、渋谷チヲ子、佐藤慧子、吉田太子、石田トメ子、及川仁子、師村厚子、鈴木トシ子、鈴木良子、金成正福、菅野マサ子、中川美子、佐藤修子、大木八重子、大関洋子、坂本京子、伊藤三保子、阿部弘子、箱崎佐美、矢代カツ代、立花悠子、阿部悦子、夢谷スマ子、熊田光代、藤田栄子

# 地震に強い基礎造り

## 平市民会館 地盤調査に重点注ぐ

平市民会館建設現場である平商南側校庭では常磐開発の手によって地質調査のボーリングを行なっているが、市では新潟地震で砂上の楼閣的な倒壊ビルに比べ、岩盤まで基礎工事をしたものはヒビ割れもしなかった実績から、岩盤にまで深く基礎を打ち込み、岩盤の上に建築するような基礎工事を行なうためさらにボーリング力所を増やして調査することになった。

ボーリングはこれまで三力所に行なったが、平工よりのものは地下二十七尻で岩盤に行きついたが他の二力所は四十三尻下の深いところに岩盤があった。同地付近は昔川底とみられ、砂、砂利、岩盤の起伏が大きく、それだけに確実な地盤調査が必要なわけで、まず基礎工事に重点を注ぐことにしたもの。

# 大工町ガード新設へ

## 平市 水鉄、愛谷江が協議

辺市郎氏）では新潟地震の第一回目見舞い金として三千八百円を十一日市福祉事務所へ寄託。

**沢村公墓前祭** 城磐小川江土地改良区（志賀栄太郎理事長）は十四日午前十時から平市上平窪の利安寺で沢村勝為公墓前祭を催す。

**生コンクリート会社が操業** 磐城市で披露式典

磐城小川江土地改良区（志賀栄太郎理事長）は十四日午前十時から平市上平窪の利安寺で沢村勝為公墓前祭を催す。

**生コンクリート会社が操業** 磐城市で披露式典

磐城市泉字小山地内国道筋に建設中だった磐城生コンクリート株式会社（資本金一千万円）の工場が完成、十一日午後一時から披露式典を行なった。

**葉たばこ面積四%が増える** 20日からいっせい収穫

専売公社平出張所は管内の葉たばこ植え付け検査を行なっていたが、十日完了した。ことしの作付作柄は平年なみ。二十日から収穫がはじまり十一月五日ごろから収納が行なわれる。

なお十三日から十三百二十二八の耕作農家に概算払いとして松川葉十ヶ当たり一万八千円、白だるま葉十ヶ当たり一万八千円、白だるま葉十ヶ当たり一万五千円の割り合で（後略）

**定休日のお知らせ**

明15日（水曜日）は定休日につき休ませていただきます

定休日は 毎月 第一・二・三水曜日です

DAIKOKUYAニュース
10・12 1階
伊勢養殖真珠即売会
3年員……290円
5年員……480円
お好みの加工します

パンとケーキ 開花亭 平市五十目 電三四二

ご婚礼家具は
勉強で評判の店
萬 丸萬家具店
店舗 平市四町目 電6・3・3
工場 平市自銀町 電6・3・4

カレーの 円楽 平市三田小路 電三八〇二

看護婦・家政婦を（準看を含む）
頼みたい方・また働きたい方は
電話(平)2307番へ
平看護婦家政婦斡旋所
平市南町78

にくは 速達敏速
平市新田町
てんわ 3726
広越肉店

耳鼻咽喉科 気管食道科 X線科
大和田医院
院長 大和田一郎 大和田司郎
▽大腕応援△
平市南町 電話(平)四五七〇番

全自動温水ボイラー
オートカンD型
石油・軽油用
■蛇口を開くだけでいつでも湯が出る！
■オール自動だから……燃料が安くて便利
能力15―65度
600ℓ―2000ℓ
（2人用浴槽 15分 燃料一要 1.5円）
株式会社 叶多金物店
平市二町目 電2・9・3・2

新装開店
新装いたしました部をたにをまし旧てげ卒立上何きし
お引申し願おす
出前 敏速

すし割烹 おゝた
平市自銀町 電4・6・5・2 2・4・3・7

極上メロンが一コ一〇〇円
ちゅっと頬がなりそうに甘い甘いメロンを貴様に召しあがっていただきたいばっかりに一コ四百円の極上品を一〇〇円でお売りします
極上メロン 特大 一コ 二五〇円
極上メロン 特大 一コ 一五〇円
極上メロン 一コ 一〇〇円
極上メロン 一コ 一〇〇円
平市 藤越


## くらし随筆

### 姿うしろ

勝義滝

「君に似し姿をまちに見る時の…」これはさ存じ与謝野夫妻の若き日の相聞の歌の一首である。この歌の「すがた」はうしろ姿である。

◇

人はみな、それぞれのうしろ姿を持っている。ただ無心に先を、浮木をジーッと眺めているの釣り人のうしろ姿にこそ、孤独な世の人々の一人一人が背負っているこの世の重荷がはっきりあらわれているよう思えてならない。

生活に追われてゆがみそうになっている人。事業がうまくゆかない。家庭生活が思うようでない人など…。また、しかないサラリーマンは「せめて日曜の、この一日を…！」日頃の職場の縦と横、がんじがらめの組織の中から解放されて「おゝこの海原よ！」見よ彼のうしろ姿は海原を渡った若者の如く見えるではないか。

「釣れますか？」ふりむけば気の弱そうな見知らぬ釣り人一人。しかし、わたしはその瞬間、彼のほおを横切ったあるかなしかの「微笑」をとらえる。釣況をたずねる…というよりも、彼をしてそうせしめたのは、さびしいというよりもただ同好の気安さもあり、なんとなくなつかしいので、行きずりの旅人にも「こんにちは…」と声を掛けたいような、そんな気持ちが、彼の無意識の心の底にあったのであるまいか。「駄目ですネ、一向…」と答えた。私のしわだらけのほおにも自ずと微笑が…。

◇

世の釣り諸君よ、せめて隣り合って座を占めたその時だけでも、楽しくおしゃべりをしよう。微笑を忘れまい！悲しきわれらのうしろすがたのために！

（常磐市議会議長）






と迷信、原産婦人科医院原晋▽八月一日ビルマ仏教における律戒について、ビルマ政府招待留学僧遠藤祐純▽二日内藤露せんとその周辺、勿来二中校長石太郎▽三日、現代とストレス、坂本外科胃腸科医院坂本政直▽四日、即身成仏の教え、前大正大学長那須政隆▽五日、仏像の美しさ、常磐市役所観光ホテルに約二百人を招待して行なわれた。同社はこの二月から四千五百万円で生コンクリートを生産するバッチャープラント・セメントサイロなどの施設があり、ボタン一つでセメント、砂、砂利が計量機に行き、水と一緒に集合ホッパーからミキサーに入る施設になっている。

**勿来で計量器検査** 勿来市では次の日程で各商店で使用している計量器の検査を行なう。

▽錦田地区＝錦田公民館（八月十七―十八日）

▽錦地区＝錦公民館（十九日―二十日）

▽植田地区＝植田公民館（二十一日）

キュウリを交配したもので、品種名はまだついていない新品種。五月七日に種まき、六月八日に定植したものだが、四日から収穫できるほどまでになった。節かんが短かいため、キュウリが次々と結実して見事な生育ぶりを見せている。

# 大工町ガード新設へ

## 平市 水鉄、愛谷江が協議

平市は大工町―仲間町間常磐線下にガードを新設、開かずの踏み切りといわれる大工町踏み切りに遮断されている旧市内南北を結ぶ計画を進め、土地所有者である夏井川土地改良区（愛谷堰土地改良区）に借地を、水鉄管理局に国鉄所有物の管理などに対する協議書をそれぞれ提出、促進することになった。

東西を走る常磐線に南北を遮断されている平市は、現在本年秋完成をめざして行なっている才槌小路立体橋の建設によって突破口が開かれることになるが、近年常磐線の電化、ダイヤの密度、貨車入れ替えの増加によって駅近くの旧市内の踏み切り遮断時間は長時間にわたり、道路交通はマヒ状態にある。このため平市は才槌小路に引き続き神宮町の立体交差橋建設を考えているが、予算の関係もあって今のところ辞退橋をかねたガードで通行をまかなっている。だが才槌小路と神宮町の中間に位置を占め、最も利用度の激しい大工町踏み切りは一日十三時間も遮断される始末で地区民は不便をかこっていたが本年三月、平市に大工町地内愛谷江筋の四面舗装工事に伴い、ガード新設の請願が出されたもの。

計画では長さ二十五㍍、幅三㍍の小型と歩行専用ガードとなっているが、これが完成すれば仲間町梅香町、九品寺前、手搦町、鰭屋町、番匠町、北目銀町、二小、四軒町から北目に通ずる最短距離の主要道路となり、東部商店街発展のためにも大きな福利をもたらすといわれ、順調に進めば来春には実現の見通し。

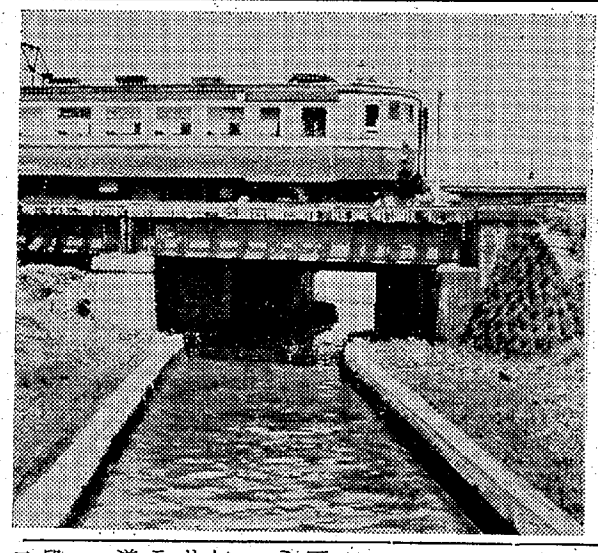

【大工町ガード新設が計画されている愛谷江筋鉄橋】

# 夏の仏教暁天講座

## 常磐 宗派とわず参加無料

常磐市上町勝行院内の無量会（久田正会長）は勝行院共催で「夏期仏教暁天講座」を七月二十日から八月九日まで二十一日間にわたって開くことになった。日程、演題、講師はつぎのように決まった講座は毎日午前六時から七時まで開き、会費は無料。宗派を問わず老若男女誰でも自由に参加できる。

▽二十日開講式▽二十一日、人間とは何ぞや、平工専校長佐藤光▽二十二日、同行二人の信仰、赤井岳常福寺貫主大僧正上野獅栄▽二十三日、仏教の根本思想、高野山大学教授菅坂有勝▽二十四日、仏教徒としての生活。智山専修学院講師三神栄昇▽二十五日、婦人と信仰、参議院議員山本杉▽二十六日、二十七日、最近の青少年問題と家庭、県生徒指導主事、成田政栄▽二十八日、二十九日、郷土の歴史、磐城史談会長鈴木光四郎▽三十日、ほとこしの心、願成寺住職、赤土興栄▽三十一日、お産と迷信、原産婦人科医院原晋二▽八月一日ビルマ仏教における律戒について、ビルマ政府招待留学僧遠藤祐純▽二日肉膳露せんとその周辺、勿来二中校長星石太郎▽三日、現代とストレス、坂本外科胃腸科医院坂本政直▽四日、即身成仏の教え、前大正大学長那須政隆▽五日、仏像の美しさ、常磐市役所主幹島崎恵好▽六日、禅とはなんぞや、竜門寺住職光英博明▽七日、寺西代官について、内郷高校教諭高萩精玄▽八日四国遍路について、勝行院住職権大僧正楠正隆▽九日閉講式

# 平消防が連合訓練

## 20日 平商で着装競走など

平市消防団（藤倉武雄団長）の夏季連合訓練は二十日午後一時から平商校庭で行なわれる。市内の一、二、三分団百人の団員がそろいのハッピ姿で参加、完全服装でリレー競走や着装競走なども行なう。終わって平消防署前の三十㍍道路で放水訓練を行なう。

将棋有段者会成績　石城将棋有段者会では磐勝磐争奪第七回は十二日行ない成績次のとおり。

①樋口小弥太（四段）②猪狩興家（初）③伏見茂（四段）④丸山平作（四）

# 温泉、水道特別委を新設

## 内郷

内郷市では温泉、水道両特別委員会を設け委員を決めた。

◇温泉▽委員長＝鈴木磐夫▽副同＝熊田豊次

◇水道▽委員長＝根本正▽副同＝関谷高伊

# 葉たばこ面積四％が増える

20日からいっせい収穫

専売公社平出張所は管内の葉たばこ植え付け検査を行なっていたが、十日完了した。ことしの作付け面積は許可面積二百四十㌃に対して四％増の二百四十九・八㌃で作柄は平年なみ。二十日から収穫がはじまり十一月五日ごろから収納が行なわれる。

なお十三日から千三百二十二人の耕作農家に概算払いとして松川葉十㌔当たり一万八千円、白だるま葉十㌔当たり一万五千円の割り合いで総額四千十万九千円が支払われている。

# 遅出しキュウリ収穫倍増か

## 園芸試験場で新種栽培

平市塩園芸試験場石城支場では遅出しキュウリの新種試験栽培を行なっているが、現在の生育はかなり良く、普通のキュウリに比べて二倍の収穫が上げられる見通しである。

この新品種は暑さに強い夏フシナリと三十六年以来育成して来た【すずなりに結実しているキュウリ】

キュウリを交配したもので、品種名はまだついていない新品種。五月七日に種まき、六月八日に定植したものだが、四日から収穫できるほどまでになった。節かんが短かいため、キュウリが次々と結実して見事な生育ぶりを見せているが、八月末まで長期にわたって収穫する計画という。

**県婦人労働講座の受講者を募る**　少年室では二十九、三十の両日、耶麻郡猪苗代町翁沢元高松宮御別邸天鏡閣新館で第四回県婦人労働講座を開くが受講希望者は受講料二百円を添え二十二日まで平労政事務所へ申し込むこと。宿泊希望者は一泊（三食付き）八百五十円を添えること日程や講師など次のとおり。

▽二十九日午後一―三時半「婦人の当面する諸問題」日本女子大助教授一番ケ瀬康子▽同日午後三時半―六時「日本経済の進展と私達の生活」東京教育大教授美濃部亮吉▽同日午後七時半―九時「レクリエーション指導」日本レクリエーション協会上級指導員国馬善郎▽三十日午前九時半―十一時半「言葉と応待」言論科学研究所長江木武彦

# 佐藤巡査が刑事部長表彰

## 非番を返上して非行防止

内郷署は十日、犯罪少年の検挙につとめて県警刑事部長賞を受けた警ら係佐藤勝利巡査さらに部長賞を伝達した。同巡査は非番を返上して受け持ち区域の非行防止につとめている。

# 家庭園芸

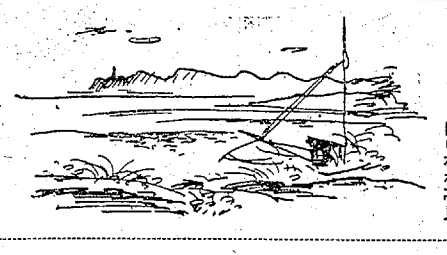

カットは中根松亭氏

## 花しょうぶの株分けと植え付け

◇……猪狩　正男

六月半ばを盛りに咲き誇りし、この花のおくれ花が、今名残りおしさに点綴しています。

藍に、紫、白に絞りとうつゆ空にくっきりとはえ、その風情は実に詩的です。

昨年既は、城山の平安荘の堀辺で、また、去る日は内郷駅前の高荻お医者さん、及び御厩小なる鹿谷さんの園芸する、熊本花菖蒲池を観賞する機会をえましたが、その群落の美は実に、実的で今さらわれを感嘆させました。

かくいう筆者も、十年来、田縁りに数種類若干栽植していますが季節的な感覚の花としては勿論、花いっぱいを期す上にも、不可欠な花ですので、本年はぜひ矢の要領で試作されることを願います。

◇種類＝アイリスの仲間は、全世界に二百余種位あると聞くが、その中、この花菖蒲はわが国特有のもので、しかも、花が一番華麗で人気花です。

◇栽培する場所＝この花は、水湿地を好む植物なので、池がなければ作れないと観念されがちですが、実は、花壇でも畑でも、多少草丈に低い嫌いはありますが、容また、花壇や畑植えでも干天が続かぬ限り、特別に灌水の要はありません。ただ、日当たりのよいところがよく、できれば乾燥しない所が理想的です。

この点から、夏は建て物の北側でも、日がよく当たるし、またこの花は、寒さに極めて強いので、学校の中庭などに栽培することも可能です。

◇上手な株分け＝花壇や畑植えのものは、三年目に（鉢植えは毎年）一回株分けします。

時期は花の終わった直後から七月中旬までが一番よく、この期は新しい根の発育が始まるので最適期といえます。

◇植え方＝株を掘りとげたら、根を切らぬよう土をおとし、親株から子株に根を多くつけ、ハサミで切り取ります。

親株の近くにある育ちのよい子株一―二は、来春花が咲きますが他の小さな子株は一―二年たくさんの肥料を与えて育て花を咲かせます。

株分けしたら、根を乾かさぬよう水にひたしておき、順々に植えます。

花壇や畑植えには20～30㌢間隔に深さ15㌢なる穴を掘り、肥料を入れて三等、二等、三等と交互に浅い位にうえます。

肥料は根に触れぬよう注意し、三・三平方㍍当たり（一坪）四～五㌔㌘腐った堆肥を入れて、根つきをよくし、併せて乾燥を防ぐようにします。

また、活着をよくするため葉先を三分ノ一位切りつめてうえますまた、来春まで追肥を数回施します。

何れにせよ、植え付け後の七～八月は、乾燥期ゆえ、床面に充分灌水して生育を促します。

毎年花後には、株間に乙数の堆肥や化成肥料を施すことが大切です。

（日本花いっぱい会員）

日活青春2大作!　やめないで、もっと!　何処へ（いづこへ）　公開記念プレゼント!
上映期間中毎日先着30名様にコカ・コーラを進呈!
19日（日）は100名様に進呈します　日活直営　平日活
■お中元には　コカ・コーラを贈りましょう
仙台 コカ・コーラ ボトリング 株式会社

# 平二小が地区優勝校

## 全国競書大会に大量入賞

東京上野美術館で十一日から開かれている第十四回全国学校競書大会で平二小が地区優勝校（小学の部で全国第二位）に選ばれ十二日、同館で表彰された。全日本学校書道連盟主催で全国からの出品数は六万七千点、同校では四百四点を出品、特別賞の毎日学生新聞社賞に三年小谷悦子、全日本学校書道連盟努力賞に二年松崎英二の両君が受賞、推せん一年安達秀一君ら二十九点、特選四年黒木陽一君ら三十六点、金賞百三十七点、銀賞八十六点、銅賞百十一点の三百九十九点が入賞し地区優勝校となったもの。

小谷悦子さんは一年生から同校の「若草会」で書道を習い、書道担当の草野テル先生やおとうさんの由男さんからの手ほどきなどが実を結んだもので、ごほうびの楯を前に大よろこびだった。郡内では同校のほか、好間二小の六年中村志津子さんが全日本書道連盟副会長賞を受賞、全国表彰校に選ばれた。

【大喜びの小谷さんと草野テル教諭】

## 五輪候補の選手など 明大の50人が磐高で合宿

【既報】明大体育ウエイトリフティング部が八月五日から十二日まで磐高で合宿訓練を行なう予定であるが、一行に先立ち同部の主務小野寺彦光君はその下準備のためのほど帰郷した。

小野寺主務はじめ選手六人が磐高出身で、主将の川崎君も平工出身であるところから、重量あげの盛んな郷土でぜひ合宿をやらせようと働きかけ、平市ときまったもので、合宿する一行は約五十人が予定されている。この中にはオリンピック候補の（現役）川崎武、福田弘、木村岳夫選手がおり、OBはこの合宿には参加しないが山口、継岡、古山、三輪選手などがいる。

同部は昨年度は全日本大学対抗戦に優勝したほか各定期戦に連勝している有名校で、地元としても誇り高い同部の合宿を心から歓迎し明大OB平支部（会長市井茂氏）も積極的に支援することになっている。

一行は四日来平の予定で、解散する十三日まで〝胡麻沢〟さわの湯〟に宿泊するが、その後は北は北海道、南は九州までの選手がふくまれているので、各地元出身選手（川崎、小野寺、木村岳夫、大坪勝治、馬上寿三雄、鈴木一郎、川合明）の家にとまり、平の七夕まつり、観光地めぐりなどを楽しみにしているという。

## 石城勤労者野球一回戦

県労政協会石城支部主催の第十七回石城地区労組軟式野球大会は十四チームが参加して十二日から平市営球場で始まったが、同日はあいにくの雨で三試合までで中止、十三日は午前十時から同球場で引き続き行なった。正午までにわかった戦績は次のとおり。

常盤紙業3―2大日本炭鉱
常磐製作所5―4住友セメント
内郷市役所8―0日本水素
磐城通運2―丸浜運輸

## 福祉事務所の親善野球大会

19日、八チームが参加

石城地区福祉事務所の親善野球大会は十九日午前十時から勿来市勿来工業グラウンドで八チームが参加して開く。組み合わせつぎのとおり。

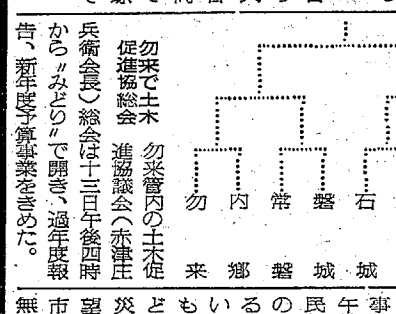


## 勿来で土木促進協総会

勿来管内の土木促進協議会（赤津庄兵衛会長）総会は十三日午後四時から〝みどり〟で開き、過年度報告、新年度予算審議をきめた。

## 防火管理講習会

県石城事務所では二十八、二十九の両日午前八時半から平市白銀町石島公民館で防火管理講習会を開く。この講習会は従業員が五十人以上いる事業所には置かなければならない防火管理者に対して行なわれるもので、消防法や消防施行規則などを学ぶもので、講師は県消防防災課の大島主査の予定で、受講希望者は県石城事務所総務課か関係市町村へ申し込むこと。受講料は無料。

## 郵便局の人事異動

十一日付けで課長クラスの人事異動を発令したが石城関係では平局保険課長今野清氏が古川局保険課長に栄転するなど次の人氏（カッコ内旧任）

▽古川局保険課長　今野清（平局保険課長）▽平局同　渡辺一雄（一ノ関局同）▽水沢局同　古積盛次（常磐局貯保課長）▽小名浜局貯保課長　菊田長吉（川俣局同）▽常磐局同　金成貞一（保原局同）▽岩沼局同　菅原東一郎（小名浜局同）▽平局会計課長　福島宗輔（仙台郵政局資材部）▽当該局勤務　馬場要蔵（四倉局長代理）


谷崎潤一郎・原作
武智鉄二・監督　路加奈子・主演
悪夢から歓喜へ！欲情にもだえ変身する女体！
成人指定
15▷21
7日間
18日(土)オールナイト
猟奇の女
地球も裏からのぞけば猟奇がいっぱい！
残酷な遊びにあふれるお色気世界めぐり！
怪力スターの楽屋裏…砂漠の売春婦…エロとサディズムのショー…ジャマイカの一婦多夫…変形の女プロレス…スカートまくりコンクール…
総天然色
大映
大松竹　世界舘

大映
15日から
総天然色
全東映ファンの血をわかす夢の黄金番組ここに実現！
東京―マカオー香港を股にかけて悪事の腕を競うダイナミックサスペンス
なくて七癖
高倉健　杉浦直樹
江原真二郎　加賀まりこ
南田洋子　鹿内タカシ
安部徹　丹波哲郎
女を売り、女を毒す一匹狼の牙！悪の世界を鋭く描く……
売春地下組織
大木実・三田佳子・丹波哲郎・緑魔子
鬼の棲む家
斬らねば斬られる伊賀忍法非情の掟！姿なく音もなく、剣だけが走る凄まじい決斗
里見浩太朗　南原宏治
佐藤慶　平幹二朗
北条きく子　山形勲
月形竜之介
完全冷房　東映三夜

15日▽21日
嵐を呼ぶ十人
札つき野郎どもの血がたぎる！鬼才吉田監督の問題作！
早川保　香山美子
園井啓介・桑野みゆき　加東大介
残酷の河
大120 学100 中80 小60
冷房完備　名画座

謝恩サービス！「一泊二日の旅」ご招待！
美容院、理容院の容具材料は〝信用ある良い品をお安く〟
●美、理容器具材料をお買い上げの方に
・現金五〇〇円ごとに謝恩券一枚
謝恩券一二〇枚でお一人様ご招待
・ご招待は十月中旬に行ないます
資生堂チェーンストア
くすり　理容器具　美容材料
マルヨシ
平市公会堂通り　電6771

ご不用品（家具、古美術品）
高価買い入れ
ご一報次第お伺いします
菅野道具店
平市土橋通り　電四〇六七

ベアリング
ピローブロック
オイルシール
NSK＝日本精工株式会社代理店
FYH＝日本ピローブロック代理店
NOK＝日本オイルシール工業代理店
スサト機工株式会社
本社　平市五町目TEL・（代）8231
出張所　磐城市林の上　TEL・4218・4219

確実な運転
よりよい乗心地
ハイヤーの御用命は
電話　本社　2640　2175
好間（平）5372
草野（平）564
尼子タクシー

神経科・内科・精神科
医療法人
長橋病院
鈴木将夫
末岡正平
入院随時
内郷市御厩町前田電三五二六
（バス平＝自動車学校前下車）

東和シャッター
東和特許KS式シャッター製作施工
特許規格窓用シャッター東北販売元
久野金物店シャッター部
平市三丁目（駅前大通り）電4648

# オイルスイッチ 爆発、五人が重傷

## 日本水素、配線の故障か

十三日午後五時四十五分ごろ磐城市高山三四、日本水素小名浜工場の硫酸工場配電室で、電気オイルズスイッチが爆発、五人が高熱のオイルをかぶって一カ月以上の重傷を負うという事故が発生した。

平労基署の調べによると同日は二百馬力のモーターの修理を終わり、切断しておいた電気オイルズイッチを入れたところ、突然火を吹き出して爆発、付近にいた硫酸課長国分清臣さん(49)と同課員菅野八郎さん(49)と同鈴木重次さん(四つ)同遠藤和夫さん(23)同桜沢大作さん(23)の五人が高熱のオイルをかぶってやけどを負い、同工場病院で手当てを受けているが、国分さんは一カ月以上のやけどを負った。

平労基署から渡辺係長と山口技官が現場に急行、原因などについて調べているが、オイルスイッチの配線に故障があったのではないかと見られている。

【救助法の実演】

## 児童の水難防止講習会

四倉の福大臨海実験所で

日赤四倉町分区主催の「児童の水難事故防止講習会」は、同町社会福祉協議会後援で、十三日午後一時から四倉町福島大学臨海実験所のプールで開いた。受講者は学校、消防団、観光協会、各種団体関係などおよそ百人、講師は日赤福島県支部嘱託の浦住正恵氏(中学校長)で、自らプールに飛び込み、四中の水泳部員十人をモデルにしていろいろな研修を行なった

まず事故防止の水泳準備体操のやりかた、おぼれた者の救助方法を実演で研修、最後に人工呼吸法や救急法を詳しく実演し午後三時半に終わった。海水浴期を前に有意義な講習会だった。

## 衝突して双方炎上

平市 バイクの運転者は火だるま

十三日午後六時三十五分ごろ平市南町二二地内(三十娚道路)の市道交差点で平市六間門一七、大工佐藤宏一さん(三)運転のバイクが、平市月見町二四、会社員岩岡英治さん(三)運転の三輪車に側面衝突した。このショックでバイクが燃えあがり、さらに三輪車の運転席付近をこがしたが、平消防署から消防自動車がかけつけ化学消化剤でまもなく消しとめた。

## 三輪車と衝突して燃えたバイク

佐藤さんは火だるまとなり市内南町の松村病院で手当てを受けたが手、足に三週間のやけどをした

原因は亜鉛の調べによると佐藤さんのスピードの出し過ぎと岩田さんの安全運転義務違反。

## 勿来のダニ に懲役一年

勿来市山田町生まれ、住所不定とび職笹田弘(三)に係る傷害暴行、銃砲刀剣類等所持違反事件などの判決公判は十四日午前十時から地裁平支部で開かれ、高野裁判長から懲役一年をいい渡された

笹田は一月十日午後六時ごろ同市植田町宝寺下二六、料理店「こい」(熊谷ハマさん)の前で、友人の柳葉弘さん(三)から注意を受けたことを憤慨して顔や頭などに一年一カ月の重傷をおわせたほか恐かつ、暴行などを行ないマチのダニとして恐れられていた。

## 古鉄ドロにも懲役一年

内郷市高坂町立野六七、運転者金澤欽光(三)に係る窃盗事件の判決公判は十四日午前十時半地裁平支部で開かれ、高野裁判長から懲役一年をいい渡された。

谷平は一月下旬同市御台横町、中古自動車販売業岡田八郎さん方倉庫から、自動車の鉄屑など約四万円相当を盗んだもの。

## ウイスキーを飲んで不審死

三和村渡戸字宿頭九五、農業萩野茂秋さん(四)は十一日夜ウイスキーを飲んで気分がおかしくなり、平市竹林病院で手当を受けたが同夜死亡した。平署では他殺の疑いはないが事故死かどうか前後の事情を調べている

永山七郎



大谷剛

## こそドロ二人が余罪を自供

### 三県またに73件、60万円

平署は六月二十八日相馬市生まれ、住所不定、無職、婦女暴行窃盗、詐欺など前科八犯大谷剛(三)と、十二日平市生まれ、無職永山七郎(三)を盗みの疑いでつかまえ余罪を調べていたが、十四日までに大谷は千葉、茨城、福島の三県をまたに三十三件、二十万円。永山は平市内の店舗荒らしや駅待合室の仮睡盗みなど四十件、四十万円の荒らかせぎをしていたことを自供した。

大谷は六月二十日午後八時ごろ平市赤井深田一六、石城失対事業所事務所にしのび込み草野よね子さん(三)のレーンコートほか十五点、三万二千円相当を盗んだのをはじめ、千葉県一件、茨城県下五件、勿来市三件、磐城市二件、常磐市一件、内郷市一件、平市二十一件の計三十三件、二十万円相当の荒らかせぎをしていた。大谷は身長一・三六の小柄で、元サーカスの道化師やドサ回りの芝居にいたが、盗み、婦女暴行をはたらいて刑務所入り。出所してはコソドロ、自転車ドロを専門に千葉、茨城、福島三県をまたに自転車行脚をつづけていた。

永山は六月二十五、二十九の両日、平市田町二の二、鈴屋=鈴木道男さん(49)経営=方店舗にしのび込み、レジスターから現金二万千円を盗んだのをはじめ、ことし五月五日から七月十一日までの間に平市内の店舗荒らし五件、自転車十件、待合室仮睡盗五件、その他二十件の計四十件、四十万円相当の盗みをはたらき、昼は平市内のパチンコ屋で遊び夜はドロボウ行脚をつづけていた。

## 社会保険に賊

十三日夜から十四日朝にかけて平市堂子町三の二、社会保険平事業所(柴欠夫所長)に賊がはいり、ロッカーがバールようなもので こじあけられたが書類だけだったので被害はなかった。

## 外材第一号を輸入

小名浜港 ソ連からカラマツ

小名浜港は七月一日から外国木材の輸入特定港に指定され外国から直接材木の輸入ができるようになったが、十三日正午ごろその第一船として山下新日本汽船所属の貨物船、静山丸(九九九三)がソ連から北洋材を積んで入港したので、同市は吉田友幸船長に花束を贈った。

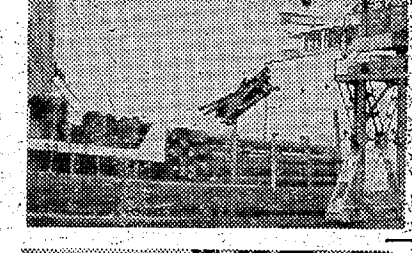

ソ連から直輸入のカラマツの荷揚げ作業

花束を受ける吉田船長

同船は日本海貿易会社が輸入したカラマツ三千二百六十一本(千四十五立方㍍)をソ連グリチ港から積んで小名浜港に初めて直行したもので同港で植物検疫を受けた

## 勿来で工場診断

勿来商工会議所では八月三日から同五日まで市内の工場診断を行なう。診断員は通産省登録診断員、清水勇氏。

## あすの停電

▽平市=(9時―正午)一町目の一部

▽勿来市=(9時―正午)瀬戸、根小屋、小川

▽磐城市=(8時半―16時半)南富岡一部

## ガソリン軽油協定価きめる

石油商組合石城支部

県石油商業組合石城支部は一日から石油、軽油の最低協定価格を決めた。四月から通産大臣通達によりガソリン一㍑二円六十銭、軽油二円五十銭を引き上げられ、店頭売りはマチマチだったのを、こんど最低標準価として店頭売り一㍑ガソリン五十円、軽油三十八円に揃えたもの。

## 4303さん

中島安男

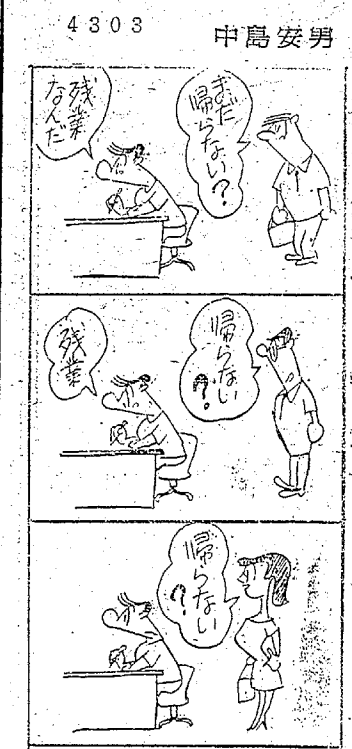



長男小林弘幸儀七月十二日午後十一時半死亡いたしました ここに生前の御厚誼を深謝し謹んで御通知申しあげます 追って告別式は七月十五日午後一時自宅で執り行ないます

昭和三十九年七月十四日

平市旧城跡二

施主 小林清

男 小林幸守

妻 小林美佐子

親戚代表 小林武

友人代表 大河原丑男

弊社員小林弘幸儀七月十二日午後十一時半交通事故のため死亡いたしました ここに生前の御厚誼を深謝し謹んで御通知申しあげます 追って告別式は平市旧城跡二の自宅で社葬をもって執り行ないます

昭和三十九年七月十四日

平市小太郎町一の七

磐城貨物自動車株式会社

取締役社長 横田好毅

# 需要家のみなさまへ

毎度お引き立てをたまわりありがとうございます

四月一日からのガソリン税 軽油引き取り税の増額に際しましては 何かとご理解 ご協力をたまわりまことにありがとうございました

すでにご承知のとおり 石油業界は本年はじめから極端な過当競争が行なわれており このような事態に対して去る四月一日通商産業大臣が石油元売り会社首脳を招き異例の警告を行ない 四月二十一日通商産業省鉱山局から石油業界に対して具体的な行政指導が明示されました こうした警告や行政指導に基づいて石油元売り各社は非常に混乱している事態を改善するため 五月一日からそれぞれの販売店に対する仕切り価格を大巾に改訂(ガソリン一㍑に付き五円六十銭 軽油一㍑に付き四円五十銭)してまいりました

以上のように仕切り価格は五月から上がっておりましたが 引き続いての値上がりになりますので六月いっぱいはお客様にご奉仕いたしてまいりました

しかしこのままではとうてい立ち行かなくなりましたので 七月一日から一リットル当たりそれぞれ前記の値段を加算してお願いしなくてはならなくなりました

お得意様各位には 増税分に続いてかさねがさねの販売価格の改訂でまことに申しわけございませんが 以上のような石油業界の実情をご賢察で理解のうえ なにぞで協力のほどよろしくお願い申し上げます

昭和三十九年七月一日

福島県石油商業組合石城支部

株式会社関彰商店　株式会社大丸
根本通商　株式会社日英石油販売
戸部商事　株式会社常磐石油商事
太陽商事　株式会社関内商店
株式会社亀井商店　ウロコ水産株式会社
有限会社百沢商店　株式会社柏屋商店
東酸商事　株式会社隅田川商事
大協石油好間給油所　株式会社倉島商店
常磐石炭輸送　株式会社
(順不同)



谷崎潤一郎・原作
武智鉄二・監督 ■路加奈子・主演
成人
15
映画
大松
竹
地球も裏からのぞけば
猟奇がいっぱい!
すてき
残酷な遊びにあふれる
お色気世界めぐり!

日刊　定価150円1部5円　（第三種郵便物認可）　いわき民報　（夕刊）　昭和39年7月14日（火曜日）第5776号（6）

## NHK第一 1340KC

6・00 なかよしホール▽百万の太陽▽ヘルメスの冒険▽1丁目1番地
7・20 ニュース解説
30 プロ野球「西鉄対南海」＝中止の時＝7・30 なぞの招待席 8・01 名作檜舞台「双蝶々曲輪日記」 9・10 落語「自家用車」
9・40 時の動き
10・10 スポーツニュース
20 芸界夜話
40 経済の動き
11・05 きょうの問題
20 海外だより
30 趣味の手帳「野村吉三郎さんの思い出」

## NHK第二 1540KC

6・00 そろばん教室　わり算
20 基礎英語（再）
40 英語会話（再）
7・00 ラジオ農業学校「どの虫にはどんな薬を」
15 中学生の勉強室
40 通信高校講座　数学Ⅰ入門①国語②英語③地学
9・00 芸術劇場「うねりの底」語り手　宮部昭夫
10・15 教養特集「歴史と自由」座談会
11・00 ドイツ語入門
15 フランス語入門
30 音楽鑑賞

## ラジオ福島 1060KC

6・00 ポケットコーラス
15 放送劇「歴史のおとし子」桑山正一ほか
30 音楽の小箱
55 火曜ナイター「巨人対広島」第二予備　阪神対中日、第二予備、西鉄対南海＝中止の時＝6・55 ミュージックドライブ 7・55 ラテンジンで行こう 8・55 ジャズ特集
10・10 放送劇「歩け大作」
25 ガイドタイム
30 ポリドールベストヒットパレード

名曲じゃんがら

## テレビ NHK④

6・00 次郎物語「てがみ」
25 みんなのうた
35 幸福試験　旗照夫
7・00 きょうのニュース
30 NHK特派員報告「果てしなき拡大」アメリカ農業の現実
8・00 ジェスチャー　西田佐知子　守屋浩
30 お笑い三人組　弘田三枝子ほか
9・00 ニュース▽ニュースの焦点
40 事件記者「機関」
10・30 政治と政策
11・00 スポーツニュース・海外ニュース
10 納涼「お盆灯籠」
40 夜のアルバム

## 教育テレビ ⑩

6・00 英語会話
30 たのしいフランス語
7・00 技能講座「計算尺」平方と平方根
30 バイオリンのおけいこ
8・00 教養特集「企業系列の功罪」
9・00 通信高校講座「英語」
30 通信高校講座「古典乙」復習（古文解釈のために）
10・00 20世紀の科学「氷河時代」
30 英語会話（再）
11・00 通信高校講座「数学Ⅰ入門」1次方程式と解法

## 福島テレビ ⑧

6・00 マイティハーキュリー
15 鉄腕アトム「モンスター・マシンの巻」
45 ニュースフラッシュ
7・00 バティデュークショー「ペンフレンドの巻」
30 ポパイ「大ぜそかのパーティー」ほか
8・00 「クイズ・クイズ・クイズ」司会高橋圭三
9・00 ノン・フィクション劇場「野良犬」
30 四重奏「殿下来訪」
10・00 七ころび八起き
30 あなたは目撃者「ベートーベンの苦悩」
11・00 みんなでスコール「タバコ」

## 民報映画案内

（→14日）

★【平市】
★ひかり座（六・三五）肉弾'68部隊（八・三〇）ガン・ホーク（→20日）
★銀楽館（六・三五）新海賊ブラッド（八・二〇）5月の7日間（→23日）
★世界館（六・五〇）賭場荒し（八・二八）脱走四郎円月斬り
★東宝民劇（六・四〇）日本一のホラ吹き男（八・二五）駅前怪談（→28日）
★平日劇（六・二五）ヤングハワイ（八・二六）太陽の下の18才（→16日）
★平日活（六・四三）東海遊侠伝
※【平市】
★名画座（六・四五）女を探せ（八・一七）風の視線
★東映三夜（六・四三）悪玉主侠客伝（八・一八）銃殺（→18日）
※【常磐市湯本】
★湯本座　とてっ腹に穴をあけろ　あまい夜　ビザンチン大襲撃
★三函座　夕陽の丘　潮騒
★常磐日劇　女のはらわた　不貞の親子　女が泣く夜　売春婦エリーナ（→20日）
※【勿来市植田】
★菊多館　悪坊主侠客伝　銃殺
★うえた館　花と怒濤
★中央館　芸妓学校　網走番外地
※【四倉町】
★四倉国際　隠密剣士　わんわん忠臣蔵　狼少年ケン

## 団結を強化、補償獲得を議決

勿来で引揚団体総会

社団法人県引揚者団体連合会勿来支部（支部長八代国丸氏）では十二日午後一時から植田公民館で総会を開き、三十八年度の事業経過報告後、三十九年度の事業計画と予算を決め、田畑引揚連合会長（参議員）から政府に対し在外私有財産の補償要求について詳しい説明があり、今後連合会としては各県の連合団体と強力に団結し、少なくとも十万の代表団体が、今後五、六回にわたって上京、政府に陳情することを議決した。

【勿来支部総会席上で説明する田畑参議員】

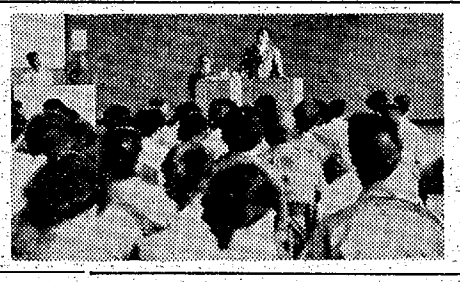

## 県労働大学の聴講者を募る

県では二十一日から二十三日までの三日間、二本松市岳温泉の〝しゃくなげ荘〟で第十八回県夏季労働大学を開く。受講希望者は聴講料三百円を添えて十五日までに平労政事務所へ申し込むこと。宿泊希望者は一日（三食付き）八百五十円を添えること。日程と科目などは次のとおり。

▽二十一日午後一―五時　【労使関係論】成城大教授三藤正▽二十二日午前九―午後一時　【わが国賃金制度の問題点と今後の方向】水資源公団理事金子美雄▽二十二日午後一時半―四時　【日本の学について】福大学芸学部長平井悌▽二十三日午前九―正午　【若年労働者の意識と行動】立教大教授安藤瑞夫

## あすの運勢

七月十五日（水・赤口）　小川石洲

【1月生】考えてもいない結果あり行動慎重に
【2月生】口出しはほどほどに、誤解のおそれ
【3月生】ミエのため出費あらん心の豊かさを
【4月生】相手の心を傷つけるな友を失う
【5月生】苦しみもいましばし忍耐が大切な日
【6月生】いまは動ぜず慎重なるが賢明ならん
【7月生】去の行く人は追うな来る人に親しめ
【8月生】方針にあやまりなきか再検討すべし
【9月生】中傷など気にするな自信もって進め
【10月生】言葉に表裏ありウのみにするなかれ
【11月生】気のみ先走る日感情すて自重せよ
【12月生】人の和を欠き不利を招かぬ注意を

## 100円貨店

磐城市の合併公聴会はきのう開かれた。合併という地域住民にとって重大な問題を公聴会にもかけず、上層部だけでコソコソやっているのが土台へんな話で、磐城市ではその先べんをつけてくれたわけだ。この点では各市にツメのアカを煎じてのませたい。市町村合併の話は二年前から新産都市運動とともに始められたのに会議はいつも秘密会で、とこの市がなにを考えているのかさっぱり不明。これじゃ住民がどんな批判をし、答えを出してよいやらさっぱり見当もつくまい。異いものには入夕式でやられたのでは、住民がはなはだ迷惑といわざるを得ない。こと合併ということはその市町村にとっての重大問題である。人間にしても結婚するというのは、その人生を決める重要事であろう。仲人ばかりでコンコソやられても、当人同志が反対ならなんにもなるまい。この点で磐城市の公聴会は、やっと仲人たちのハラを直接きくことができただけに一大收穫であったといえよう。市民の多くはこの話をききながら合併の経過その背景などを知らされ、それならば、村有林を処分したり、湯本財産区の温泉一人占めはどうしたわけかなど、かなり鋭い意見も出たようである。ところによっては合併前に、私服をこやそうと暗躍している小役人もいるとか、いろいろ雑音は多いのである。ともあれ、合併問題はもはや上層部だけのたりないアタマでいかに考え込んでも、まとまりがつかなくなったのである。議員の利害ばかり考えていては合併は進まない。このさい地域住民が、各市町村ごとにそれぞれ公聴会を開き、卒直にどういう考えをもっているのか、まず民意に聞くことから出発すべきではないかこの公聴会の教えてくれたのがそのようであったと思う。

（龍人）

## 水鉄で暴風対策の机上訓練

水鉄管理局では台風シーズンにそなえ十五日午前十時から平駅会議室に高萩―久之浜、赤井―小川郷の駅関係と機関区、電力区、信号通信区、保線区など約五十人が参加して暴風雨対策検


ハカリは藤森
花は花森 電8017
SCOTCH COGNAC TAITZ Eden 電5005
お湯のさめない バーライト製タイル風呂が
釜・エントツ取り付け一切できます 台所とお風呂の工事は
平市紺屋町 デンワ4834―5 大谷建材店
冷房完備 理容 直龍軒 平本局横丁角
つちやくんず"は PPマッチの山久へ 電3340
御婚礼・免許証写真と DPE スタジオ マツモト 平市聚楽館前通り 電6368


## 100円貨店

磐城市の合併公聴会はきのう開かれた。合併という地域住民にとって重大な問題を公聴会にもかけず、上層部だけでコソコソやっているのが土台へんな話で、磐城市ではその先べんをつけてくれたわけだ。この点では各市にツメのアカを煎じてのませたい。市町村合併の話は二年前から新産都市運動とともに始められたのに会議はいつも秘密会で、とこの市がなにを考えているのかさっぱり不明。これじゃ住民がどんな批判をし、答えを出してよいやらさっぱり見当もつくまい。異いものには入夕式でやられたのでは、住民がはなはだ迷惑といわざるを得ない。こと合併ということはその市町村にとっての重大問題である。人間にしても結婚するというのは、その人生を決める重要事であろう。仲人ばかりでコンコソやられても、当人同志が反対ならなんにもなるまい。この点で磐城市の公聴会は、やっと仲人たちのハラを直接きくことができただけに一大收穫であったといえよう。市民の多くはこの話をききながら合併の経過その背景などを知らされ、それならば、村有林を処分したり、湯本財産区の温泉一人占めはどうしたわけかなど、かなり鋭い意見も出たようである。ところによっては合併前に、私服をこやそうと暗躍している小役人もいるとか、いろいろ雑音は多いのである。ともあれ、合併問題はもはや上層部だけのたりないアタマでいかに考え込んでも、まとまりがつかなくなったのである。議員の利害ばかり考えていては合併は進まない。このさい地域住民が、各市町村ごとにそれぞれ公聴会を開き、卒直にどういう考えをもっているのか、まず民意に聞くことから出発すべきではないかこの公聴会の教えてくれたのがそのようであったと思う。

（龍人）


清 養魚餌料 コイ・キンギョ マス・ウナギ
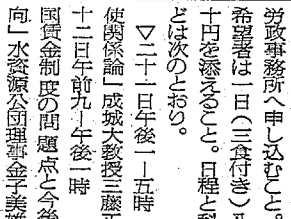
菅本商店 平市一町目 電8141
四四三一 四四三二 出前の酒寿庵
外科・内科 皮膚泌尿器科 レントゲン科 深田医院 平市杉平（赤羽医院あと） 深田完治 電二八五九
サントリー スタンド リラ 平・田町 電6324
※サスダイ醤油 天然なので栄養がいっぱい 小島醤油店 イワキシコミナト■②2009
洋食宴会 レストラン カイカ 平市新田町電二三五〇・五四六七
金融・質・不動産売買仲介 勿来商事 平市菱川町 電五四九八
コマツ看板店


## 自動車所有のお得意様へ

皆々様の日頃の御愛顧により車両の販売台数も


財団法人 松村病院
診療科目
外科 院長 松村亨
整形外科 部長 長谷川国男
皮膚科 院長 松村亨
内科 部長 豊川保雄
胃腸科 副院長 長瀬克慶
呼吸器科 部長 佐々木慧
小児科 部長 金生富雄
神経科 部長 金子甚蔵
産婦人科 部長 佐藤道
精神科 部長 細川国次郎
放射線科（コバルト室） 部長 佐藤道
本院 平市南町二三 電(代)二一六一
舞子浜分院 平市藤間 電(商久)六二
城南分院 平市小太郎町
分譲地 平・磐城・勿来・泉・内郷 ●土地買い入れ● 日光不動産株式会社 平市七丁目 電二一〇五
貸し衣裳 ◉お電話かご一報下されば係員がお伺いします 瀬戸商会 平市白銀町（石島公民館隣） 電7810

社員募集
営業部員 サービス部員 業務部員 若干名
・普通免許又は大型免許証所有者は特に優遇します
・年令二十才以上三十五才ぐらいまで
・給与は当社規定による
・希望者は履歴書持参または郵送下さい 面接日は追って通知します
福島日野自動車株式会社 平営業所 内郷市御厩町八合 電(平)四〇三九・六五八四
運転募集 ▽女店員数名▽18―30才ぐらいまで▽通住可▽委細面談 平・仲見世 バー恋 電三九七五
座敷女中さん十五名▽年令25才―35才位まで▽新築完成近し▽委細面談 常磐市吹谷 新つた旅館 電二九三一三