夕刊 いわき民報

発行所平市田町63
© いわき民報社
社長 野沢武蔵
電話(代表)4161
振替口座(郡山)4028

非行少年ふえる一方

平署 家庭の放任が原因で

最近少年の非行が目立っているが、平署は一月から六月までの上半期の少年非行の現状を調べたところ、補導した非行少年は一千五十人で前年より四百五十人もふえ、同署はじまっていらいの記録をつくった。原因はいずれも家庭内の教育的無関心、放任によるものが圧倒的に多いので二十一日からはじまった夏休みには学校、PTA、保護団体などが連絡を密にして街頭補導を行なうのをはじめ、全署員を動員しての補導を抜き打ち的に実施する。

16才以下が二・六倍増加 窃盗や暴行など多い

非行の内訳は刑法にふれる罪を犯したものが百三十九人で、窃盗の八十六人をトップに暴行の十六人、傷害十一人、強盗、婦女暴行詐欺それぞれ一人となっており、なかでも十六歳以下が二・六倍にもふえ低年化が非常に目立っている。道交法、銃砲刀剣類など所持違反など特別法にふれる少年も多く二百九十三人を数えている。

また犯罪のおそれのある少年、不良行為少年は前年にくらべて一・八倍の五百八十二人に達し係員をおどろかせている。おもなものは喫煙の百二十七人をはじめ、催眠剤遊びなどの不健全娯楽八十四人、怠業七十八人、夜遊び六十六人などで、原因は家庭内の教育的無関心が圧倒的に多く、子を持つ親たちに注意をうながしている。ぐ犯少年の種別つぎのとおり。(カッコ内は前年度件数)

▽喫煙=一二七(八五)▽不健全娯楽=八四(八)▽怠業七八(四九)▽夜遊び=六六(二二)▽盛り場はいかい=六五(二八)▽飲酒三八(三七)▽家出=三五(三〇)▽不良交遊三三(一二)▽不良団加盟=九(三)▽不純異性交遊=八(五)▽怠業=二(一)▽金銭乱費四(三)▽けんか=四(一六)▽乱暴三(一)▽兇器携帯三(四)▽物品持ち出し一(一)▽婦女いたずら一(二)▽その他一六(一二)

中流家庭が60%も

平署有馬防犯係長談=民主主義をはきちがえた家庭での放任と教育の無関心が最大の原因だとおもう。非行少年の早期発見と補導に万全を期しているが、補導した少年の家庭状況は中流以上が六十%もあった。ほとんどの家庭では"うちの子どもに限ってそんなバカなことはしない""きっと友だちが悪いんだ"といった状態だった。子を持つ家庭では自分の子どもに必要な注意は朝の食事のさいにでも"朝のひと言"として注意してほしい。

ぜひ愛のひとこと運動を

磐女校外補導担当高山和美教諭の話=暴力追放が叫ばれているとき少年層の事件がふえているのはどうかとおもう。非行原因としては家庭の放任があげられるが、生徒の場合には必ずしも条件の悪い家庭ばかりとはいえない。ほとんどが中流以上の家庭で、勉強の効果があがらない場合など学校をさぼって喫茶店や映画館で遊んでいるようだ。本人の心がけ次第で悪の道にすべり込む機会はのがれられるのだが、社会ぐるみの愛のひと言運動が必要だとおもう。

けさ24ミリの雷雨もたらす

二十一日朝三時四十分ごろから約四十分間にわたって石城地方を襲った雷を伴う集中豪雨は、平地方では雨量二十四ミリ(平市塩県園芸試験場石城支場調べ)磐城地方では六ミリ(小名浜測候所調べ)だった。これは寒冷前線が当地方を通過したためで、梅雨あけの知らせではない。幸い被害はほとんどなかった。農作物では水稲は日照りが少ないため軟弱徒長気味のためと、低温多湿が影響して病害虫の多発が予想されているが、果樹やそ菜関係でも落果などの被害はなかった。

公明選挙ポスターを募集 小中高校生から

公明選挙連盟では三十九年度公明選挙ポスター作品を全国の小、中、高校生から募集している。内容は公明選挙を表現したもので、応募希望者は九月十五日までに関係市町村の選挙管理委員会に提出すること。作品は原則として四色以内とし、大きさは自由。審査は地方と中央に分かれ、優秀作品には小、中、高とも一等各一点、二等各二点、三等各三点に自治大臣賞、文部大臣賞が贈られる。また佳作数点に賞状と記念品、第一次入選者全員に記念品が贈られる。発表は十月中旬の予定。

ラジオ体操で夏休み始まる

○…小、中、高校生はきょう二十一日からいっせいに夏休み。この休みの間に身体をきたえようと平市内の小、中校生は町内会、地区PTA、青年会や婦人会などの肝入りでそこの空地、あそこの広場でラジオ体操をはじめた。

○…城山、仲間町、梅香町などこどもを守る会では約二百五十人の児童、生徒が平二小校庭に集まり老いも、若きも「一、二、三」と元気にラジオ体操を行なった。なお、体操は各地とも三十一日まで毎朝行なわれる。

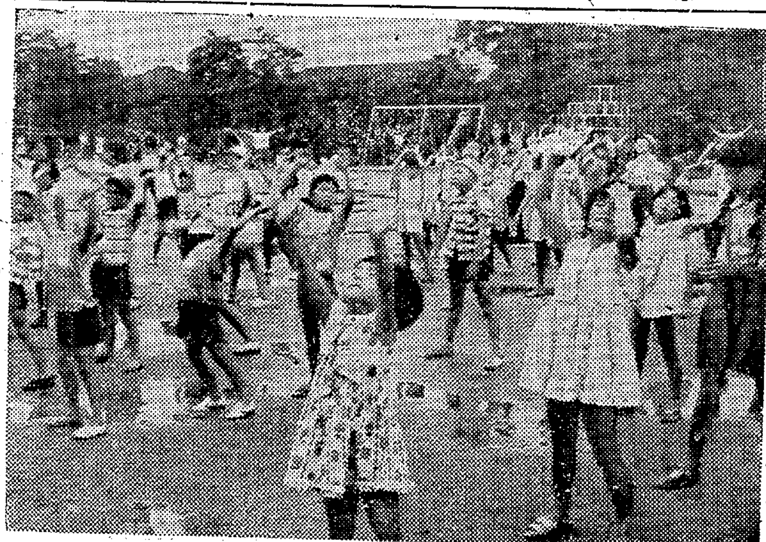

【始まったラジオ体操】

碁会成績 平将棋碁楽会の定例囲碁会は十九日行ない、山名啄之助さんが優勝するなど次のとおりの成績だった。

▽有段者①羽岡大勇三段②小林秀年五段③菊地保善五段④二階堂末男二段▽A組①鈴木文夫②鈴木喬③田中嗣雄④篠崎義雄▽B組①山名啄之助②加古勝昭③松木勇④程塚英明

市井、馬目両氏を市長推せん 平市駅前改造審議委員

平市駅前都市計画審議会の初委員会は二十日午前十時から市長応接室で開く。委員は選挙で選ばれた八人と、こんど市長が推せんした学識経験者市井茂、馬目智夫の両氏。

人事消息 ▽平郵便局保険課長は十四日午後、古川郵便局保険課長に栄転あいさつのため来社十五日午後三時十一分平駅発下り常磐線で赴任した。

▽十五日付けで小名浜港湾建設事務所次長から県土木部監理課長補佐に栄転した大塚敬二郎氏は十六日、転任あいさつのため本社を訪れた。

▽県事務所長から県農政部長に栄転した早川理久氏はあいさつのため十八日来社、赴任は二十二日午前八時五十四分平駅発、磐東線

火薬取り扱い保安講習会 火薬類取り扱いに関する講演、映画などによる保安教育を目的とした火薬取り扱い保安講習会は二十一日から二十四日までの間に、県内三カ所で行なわれているが、県石城事務所では管内の火薬類消費事業所責任者や火薬類取り扱い者はつとめて受講するよう要望している。受講料は無料。講習会日程は次のとおり。

▽二十一日午後一時 双葉郡富岡町双葉事務所会議室▽二十二日同 田村郡三春町三春農協ホール▽二十四日午前九時 会津若松市栄町県北会津事務所会議室

立正交成会夏季錬成会 立正交成会福島教会学生部は二十五日から二十九日まで小名浜支部で夏季総合錬成会を開催する。資格は高校生、会費一人あたり四百円(米代、副食費を含む)講座内容は教学と会員綱領の完成理解、レクリエーション、コンサート、フォークダンス、海水浴などの楽しい行事もある。

石城地区中学校体育大会 9会場に21校が参加

第十二回石城地区中学校体育連盟主催の石城地区中学校体育大会は二十一日午前九時から二日間にわたり二十一校が参加して、九会場、十二種目にわたって熱戦がくりひろげられるが、第一日目の二十一日は野球(好間中)バスケット(平一中、平三中)バレー(草野中)ソフト(内郷二中)卓球(赤井中)体操(平二中)の六種目の予選が行なわれ、二十二日に行なわれる準決勝、決勝に進出するチームを決めた。なお、二十二日の会場次のとおり。

▽庭球(平三中)▽剣道(内郷一中)▽柔道(四倉中)▽相撲(内郷一中)▽ハンドボール(四倉中)

寸言

▼非行少年ふえる一方家庭放任が原因というが、中流家庭では子供を余り気儘にしすぎているようだ。

▼地震、雷、火事、オヤジのオヤジもさっぱりで、カアチャンだから甘くみるからかしら。

天気予報 (小名浜測候所発表) 玉半提供 電五〇三二

【今晩】北東の風、曇り一時小雨か霧雨。
【あす】北東の風、曇りで朝晩は一時小雨か霧雨、日中は多少晴れ間がでる。
【海上】今晩、あすとも多少風波がある。霧のため見通しが悪い

きものと帯
呉服のかみや
平市二丁目 電四八一七八

信頼されるオメガ
ネモト
平市2町目TEL・2607

Toshiba
予言します!
+プラスフリーザー東芝冷蔵庫
3年後に冷凍時代――
冷蔵庫は零下20度の壁を破ったフリーザーつきでないと役立ちません
お申し込みは信用とアフターサービスの店
東芝ストアーへ

Toshiba 分割払 東芝ラジオ・テレビ・冷蔵庫・洗濯機 リンクストア

平市田町	富永電気商会	電2496
〃 二町目	古山電気商会	電2972
〃 南町	及川電気商会	電5466
〃 五色町	岡田電機株式会社	電6096
〃 五町目	鈴電機株式会社	電7836
好間村石田	鈴電気商会	電(平)6038
内郷市金坂	菅野楽器店	電(平)5380
常磐市八仙	太田原電機商会	電2331
磐城市定西	磐城電気商会	電2965
〃 本町	内山ラジオ店	電3487
〃 本町	長山電機商会	電3765
勿来市植田	胡口ラジオ店	電2078
〃 錦町	鈴電気商会	電2421

岩手から農業実習生

主婦など九人が北白土に

二十日午後四時四十六分着で岩手県から国内留学生という名の農業実習生九人が来平、北白土の農家に分宿して二十五日まで四泊五日、そ菜の栽培技術、農業経営を研究する。一行は陸前高田農業改良普及所の普及員内藤紀子さん(二三)同六戸祥子さん(二二)を始め主婦二人を混じえた男三、女六の九人だが、いずれも麦作からそ菜に転換を希望する地区農民を代表、農業経営、生活改善のため福島県のモデル地帯といわれる平市北白土に遠路足を運んでの勉強。それだけに"何かつかみとって帰らなければ"とすさまじい意欲に燃えており、むしろ北白土の人達はその真剣さにうたれるほど。

二十日は青年研修所で横田農林課長補佐、塩饑助さんらと歓談、説明を聞いたあと、六軒の農家に分宿、二十一日からさっそく農作業の実習に入った。北白土は県内でも指折りの生活改善部落で、農業簿記の励行、台所改善など主婦の新しい生活づくり、青年達の高い技術水準に一行は来たかいがあったと大喜びだった。

【青年研修所で懇談する岩手の農業実習生】

学生改札係がお目見え

平駅でアルバイト

平駅改札係に二十日からアルバイト六人がおめみえ、人気を呼んでいる。平市旧城跡九、茨城大学一年の稲野辺君(一九)らで馴れぬ手に改札バサミをにぎり、朝夕のラッシュには目を皿にしての活躍ぶりを見せている。

同係長谷川主任の話では、勤務成績は良好、おかげでみんな若返りをしていますといっている。

【アルバイトの駅員さん】

交通違反者対象に法令講習

平署は二十四日午前八時半から同署会議室で法令講習会を開く。交通事故などをおこした運転者を対象に行なうが、講習後テストを行ない、合格者は行政処分の期間が短縮される。

七夕、盆踊り交通制限きめる

平警察署

平署は八月六日から三日間行なわれる平市七夕まつりと十四日から三日間の市民盆踊り大会に交通事故の防止と円滑をはかるため、車両通行止めや一方通行などの交通規制を実施する。七夕まつりには一町目から正月町までの本町通りをはじめ新川町、銀座通り、平和通り、中央通りが六日午前九時から八日午後九時まで車両通行禁止となるが、期間中は毎日午後十一時から翌朝九時までの間は大型自動車を除く自動車の通行はできる。

◇七夕まつり=車両通行禁止区域=▽一町目から正月町まで(本町通り)▽五町目から新川町まで(新川町通り)▽田町から三町目まで(銀座通り)▽二町目から南町まで(平和通り)▽田町から四町目(中央通り)=▽六日午前九時から八日午後九時まで

◇盆踊り大会=才槌小路四地内から紺屋町二一地内(一方通行解除)▽二町目三七地内から田町五四地内=銀座通り(一方通行)▽田町三八地内から四町目二〇地内=中央通り(一方通行)▽十四、十五、十六日。

28区こどもを守る会で夏休みの行事

平市二十八区子どもを守る会(藤井民二会長)では夏休み中の行事を決めた。

▽二十一日から三十一日まで=ラジオ体操(NHK前)▽二十六日=ハイキング(背戸がろう)▽八月一日=映画教室(平署道場)▽十六日=球技大会(平三小校庭)

内郷で社会明るくする運動

内郷市社会福祉協議会と同保護司会は一日から行なわれている"社会を明るくする運動"に市内全戸にチラシ一万枚を配布する一方、広報車をくり出して夏休みの校外補導と小暴力追放を呼びかけているが、二十六日正午からモデル地区の白水小に白水地区から各戸一人の参加をもとめて社会を明るくする懇談会を開き趣旨の徹底をはかることになった。

少年愛護で企画委員会

内郷市少年愛護連盟では二十二日午後四時から市役所会議室で企画委員会を開き、市制十周年記念の少年親善球技大会について協議する。同大会は八月十六、十七の両日の予定。

市況

(二十日午後－二十一日正午)

魚類

二十一日は小名浜港と中之作港にカツオが出回った。

【小名浜港】「本釣り船 一隻 巻網船一カ統 定置網船三隻 ▼ソウダカツオ 二万キロ 九一－一五七▼カツオ(巻網)二万六千キロ 一二〇－一〇二(次品)一〇〇－九〇▼ブリ 六百六十キロ 二六〇〇▼サワラ 二百十キロ 四八五－四〇〇▼タイ 百キロ 八〇〇－七〇〇

【中之作港】巻網船二カ統 ▼カツオ 四万キロ 一〇七－一〇二

【江名港】水揚げなし

野菜

▼ホウレン草 一三－八(束)
▼菜類 五－一(〃)
▼ニンジン 三八－一七(キロ)
▼ゴボウ 四三－二〇(〃)
▼大根 四三－二〇(〃)
▼タマネギ 一三－七(〃)
▼キュウリ 七〇－七(〃)
▼ナス 五〇－三五(〃)
▼タマナ 二〇－一…(〃)
▼バレイショ 一三－五(〃)
▼枝マメ 二五－一八(束)
▼ササゲ 四五－一五(キロ)
▼カボチャ 二七－一五(〃)
▼トマト 二四－八(〃)
▼ニラ 八－三(束)
▼ミツ葉 三三－二〇(〃)
▼ピーマン 五〇－三〇(キロ)
▼根ショウガ 一二〇－八〇(〃)
▼葉ショウガ 二七－一八(束)

果物

▼トウキビ 一五－八(本)
▼玉子 一〇－六(コ)
▼リンゴ 六五－三〇(キロ)
▼モモ 一二〇－三〇(〃)
▼スイカ 二八－二〇(〃)
▼スモモ 九〇－四〇(〃)
▼バナナ 一七〇－一三〇(〃)

(丸平青果市場調べ)

くらし随筆

愚を守りたきこと

滝義勝

賢い人々、目先の利く人間どもは、実に巧みにそれぞれの道にわけいり、彼らなりの利巧な生き方をする。

◇

つねに適当な距離をおいて危険界の外にいる小利巧な傍観者どもが、いっせいにのさばりだしたのが敗戦後である故郷も、父母も、妻子もかえりみず、いのちがけで時代の主流とともに純粋に進んだものが、敗れれば一切の責任を背負わされる。追放六年、私は勝手にしやがれ!と思った。

愚かにただ一筋の道をゆくことは至難である。人間国宝といわれるような人達の生き方は驚異であり、ただ頭が下がる思いである。二代目竿忠の愚直にも似た、そして禅気のひらめきのあるきっぷのいい生き方…私は惜しい男だったと思う。

戦災でやられた。生かしておきたかった。がしかし彼が生きていても東作一族のように、時流に乗って釣具界を牛耳るような、器用な利巧な生き方はできなかったかも知れない。だが彼が生きていたら空前絶後の、風格ある、日本一の竿師になっていたであろうと思う。二代目の孫にあたる若者が、奇特な人々の後援によって、竿作りをはじめたという記事を私はいつか見てホッとしたような気がした。

その若者は二代目の直系の孫ではないような記事であったような記憶もある。とまれ名人の血の直系でなくとも、縁故のある、素質のある若者を、みんなで見守って由緒ある竿忠の名を絶やさないようにする……そのくわだてを私は聞いて、道いまだ地に墜ちず……の感を深くした。

◇

愚かものが絶えない限り世の中はたのしい。

(常磐市議会議長)

DAIKOKUYAニュース
NO・18 食堂
お買い物のひととき
涼しく楽しい軽食堂で
お過ごし下さい
氷水始めました 屋上
イチゴ氷水 …25円

(増設)
電2343・8733・5551
フミヨサン ハナミサ ゴゴコイ
ハイヤーのご用命は
常交タクシー

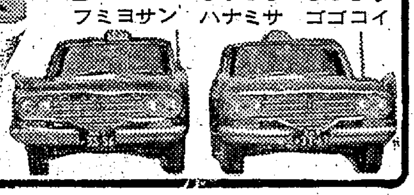

広告用品のデパート
うちわ カレンダー 広告マッチ
平市大町 電五四六九
嘉見家

ご婚礼家具は
勉強で評判の店
丸萬家具店
店舗 平市四町目 電6633
工場 平市白銀町 電6634

平市南町 電二二〇四
月廼家

助産院
入院随意
助産婦 渋谷いと
平市久保町八の三
市内バス七軒町入口下車
徒歩一分(電六六一三)

中元用品ご案内
食料品・雑貨 "詰め合わせ 一四〇エンから
市内無料配達 市外発送承ります
募集 レジスター係り 二名 詳細は面談
スーパー 丸光
常磐市中央通り 電二〇七二・二五六一

みんな知ってる このマーク
みんな乗ってる このマーク
丸円タクシー
電話
本社 2685・6662
赤井営業所 6763

外科 内科
産婦人科
放射線科
【入院随意】
永井医院
院長 永井勝三
本院 勿来市植田町 電二三四七
分院 勿来市関田町 電七五六六

お庭のプールはぼくの海!
ともかくお子さまは水がお好きなのです。お庭の一隅にプールをふくらませてください。それだけでもう海の白波が目に浮かぶのです
浮き袋 一八〇円－三〇〇円
波のり 五〇〇円－一、〇〇〇円
カヌー 六五〇円－一、〇〇〇円
プール 八〇〇円－二、〇〇〇円
水上スキー 三、九〇〇円
ビーチボール 五〇円－一八〇円
水中めがね 五〇円－二六〇円
砂遊びセット 一〇〇円－二〇〇円
平市 藤越

ニッサン
ニッサンデーへどうぞ
☆毎月 23日
☆福島日産自動車販売株式会社平支店
中古車展示会場

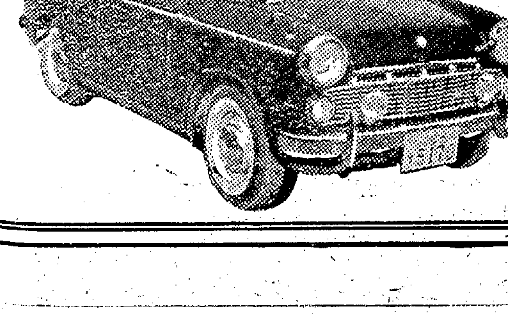

掘り出し車を多数展示してあります
ぜひご来場の上ご覧下さい

今月のサービス車
マツダ軽四輪 63年式(トラック型) 整備完了車 ¥110,000
ダットサンライトバン 61年式(V320型) ブルーバードタイプ ¥220,000
ダットサントラック 64年式(320型) 4000キロ走行 ¥400,000
コロナ乗用車 62年式(RT20型1500CC) 整備完了車 ¥265,000

福島日産自動車販売株式会社平支店
内郷市御台境(尼子橋際) TEL・(代)3171

"呼び合うこだま海の集い" 勿来海岸

総同盟会議の青婦人参加

内郷で大型汲み取り車購入

〇…内郷市は十七日、大型のバキュームカーがお目見え、し尿処理に偉力を発揮している。収容能力

常磐市役所対常磐製作所戦は延…して、平市営球場に十四チームが参加して開かれているが、三日目の十八日は雨のため中止し、十九日は四試合を行ない、品川白煉は準決勝で全電通を1－0で降し、二十日決勝戦に進出した。

…2と降し優勝した。日星製作所、日鉄八茎両チームは八月八、九日福島市信夫ケ丘球場で行なわれる県大会に出場する。準決勝の戦績次のとおり。
日星製作所10－1東北鉄骨(株)
堺化学1－6日鉄八茎

…したことを深
…とえに皆様方
…いただけるサー
…げます
…好 毅
…式会社
…363～65番
…町・相馬・仙台
…正 雄
…・2254番

〝呼び合うこだま海の集い〟
総同盟会議の青婦人参加

勿来海岸

金炭鉱青年部、県青年対策部主催の〝福島県呼び合うこだま海の集い〟は八月一日から三日まで勿来海岸で開かれる。この集いには県内の総同盟会議加盟の青年部、婦人部の代表者約二百五十人が参加する予定で、宮城県からの参加希望もあるほど。一般の参加も歓迎しており、参加希望者は二十五日までに常炭鉱事務局（平市大工町平労働会館内）に申し込むこと。会費は三日間で九百円。日程次のとおり。

▽一日＝正午から開会式、午後六時から労働講座として、田畑参議院議員から「政治問題」を聞き「今後の労組のあり方」についての討論を行なう。

▽二日＝午前から午後にかけ、バスで石城七浜めぐりを行ない、午後三時ごろから鮫川で地引網、夜はキャンプファイヤーを楽しむ

▽三日＝午前中はレクリエーションを行ない、正午解散する。

夏休みの無事故対策
勿来 学校警察連協で決議

勿来地区学校警察連絡協議会（会長村田磐城校長）は十六日午後一時半から勿来署で評議委員会を開き、勿来市と遠野町、田人村の学校長、教育長、警察署代表約三十人が集まり、夏休みを楽しく過ごさせるための少年補導、防犯、交通事故と水難の防止などを中心に話し合った結果、次のとおり活動方針をきめた。

▽非行防止＝①各学校、地域ごとに少年補導について話し合い、活動方針をきめる②二十四日から各地区ごとに防犯委員会を開き、対策をきめる。

▽水難事故の防止＝あぶない水泳禁止地域百三十カ所をきめ、標識を立てる。

▽交通事故の絶滅＝バイクの無免許運転、自転車の二人乗りを厳重に取り締まり、歩行者の右側通行を指導、励行させる。

▽少年防犯スポーツ大会＝開催期日は九月二十六、七の両日とし男子は柔剣道と野球、女子はバレー、ソフトボール大会。

要治療者を58人も発見
平市の老人診断で

平市の老人健康診査は十三日から十七日まで豊間、薄々、夏井草野の四方部五カ所で行なわれた受診者は百九十一人で、このうち精密検査を要するものが二十七人、要治療者が五十八人もあった。なお二十日から二十九日まで赤井、平窪、神谷、飯野、旧市内を対象に同診査が行なわれる。

【老人健康診査＝草野綿谷分校】▽二十日＝赤井研修所（赤井方部）▽二十一日＝平四小（平窪方部）▽二十二日＝平六小（神谷方部）▽二十三日＝平五小（飯野方部）▽二十七、二十八、二十九日＝平市公会堂（旧市内）

祭りの帰宅時間は夜9時に
内郷で夏休みの生活きめる

内郷市校外補導連絡協議会はあす二十一日からはじまる夏休みの補導対策を決めた。少年の非行防止を重点に規律ある生活指導を促進するため、帰宅時間は小中生と高校女子が午後七時、高校男子は午後九時、夏祭り行事がある場合は小中高とも午後九時まで。また夜間水泳と花火の自己加工を禁止各家庭にこどもの行動に注意するよう呼びかける。

このほか交通事故防止のため路上遊びをしないよう学校ごとに注意する一方、水泳禁止区域に指定された白水川、よめ滝ほか六カ所には立て看板を立てたが巡回監視を行ない非行と事故のない夏休みにする。

地下工事は一まとめに実施
道路占用工業連協 電柱の広告料徴収は違反

県道路占用工業連絡協議会平支部会議は十八日午前十時から平土木事務所会議室に磐城国道工事事務所、各土木事務所、石城失対事業所、県石城事務所、各警察署、市町村担当者、電々公社、ガス会社などの関係者約四十人が集まって開かれた。

まず道路管理者側からはガス管や水道管などの地下埋没物を施行する場合は、道路の改良や舗装にも支障を来たすので、事前に関係者と協議の上何回も掘り返さないよう一度に実施すること、許可を受けた電柱に広告を出すのは良いが、広告料を取ることは道路法第四十一條の添架物件に違反するので、広告料の徴収は行なわないよう勧告した。

このほか道路標識を完備して交通事故をなくすようにすること、道路占用が許可された場合は時限を厳守すること、国道などの占用工事には許可申請書を早目に提出することなどが関係者から要望された。【平支部会議】

平工PTA役員会　平工（塩津薇平校長）では二十二日午前十時から前十時からPTA役員会を開く。議題は①学力向上研究指定校について②二十七日のPTA方部会について③夏休み中の生徒の生活指導についてなどを話し合う。

四倉で養豚学級
四倉町公民館（石井政男館長）では二十三日午後一時から同公民館大浦分館で養豚学級を開く。平農業改良普及所の松本二郎氏が「養豚経営の規模ともうけ」と題する講演を行なう。

小名浜二中への
愛のサービス券
ご芳名
五一〇〇枚
小名浜東小学校　児童一同様
六〇枚　磐城市花畑町四七の四　大場松男様

内郷で大型汲み取り車購入

○…内郷市は十七日、大型のバキュームカーがお目見え、し尿処理に偉力を発揮している。收容能力四キロで、一台百八十万円。

○…これで市の所有台数は大型三台、中型二台となった。

お目見えした大型バキューム カー

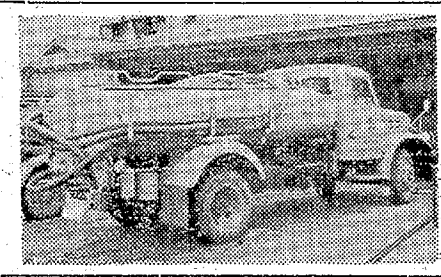

品川と内郷市が決勝戦進出
石城地区労組軟式野球

県労政協会石城支部主催の第十七回石城地区労組軟式野球大会は十二日から十四日、日曜日を利用して、平市営球場に十四チームが参加して開かれているが、三日目の十八日は雨のため中止し、十九日は四試合を行ない、品川白煉は準決勝で全電通を一一〇で降し、二十日決勝戦に進出した。

常磐市役所対常磐製作所戦は延長二十三回の大熱戦を展開6―4で常磐市役所チームが勝ち、二十日には準決勝で常磐市役所は内郷市役所に一一〇で敗れ、品川と内郷の決勝になった。戦績次のとおり。

【十九日】
内郷市役所一一〇県事務所
品川白煉三一岡田乳業
常磐市役所六―四常磐製作所（準決勝）
品川白煉一一〇全電通

【二十日正午まで】
（準決勝）
内郷市役所一一〇常磐市役所

日星、八茎が県大会へ出場
社会保険野球

第十二回政府管掌健康保険全国軟式野球浜通り地区大会は十一、十二の両日磐城市の日星製作所球場、新日本化学工業球場で行なわれ、日星製作所が日鉄八茎を三―二と降し優勝した。日星製作所、日鉄八茎両チームは八月八、九日福島市信夫ケ丘球場で行なわれる県大会に出場する。

準決勝の戦績次のとおり。

日星製作所10―東北鉄骨（株）
堺化学一―六日鉄八茎

四倉駅前に観光案内板新設
海水浴客に備え

四倉町では海水浴期を前に観光客の利便のため四倉町商工会、観光協会、漁業協同組合が「四倉駅列車時刻表」と付近の名勝観勝地の案内標識を町内の重要なところに建てた。

【時刻表と名勝地案内標識】

内郷で優良赤ちゃんを表彰
正敏ちゃら20人

内郷市は二十一日午前十時から市役所会議室で三十八年度乳児コンクールの優良児を表彰する。受賞者は内町堀田、歯科医師中條隆一さんの長男正敏ちゃん(三)ら二十人。受賞者つぎのとおり（カッコ内は保護者）

▽中條隆一（正敏）内町堀田▽鈴木斉（光男）御厩町上宿▽吉田文子（孝一）高坂町三本杉▽田口孝夫（三郎）同▽秋谷弘子（鉄之助）同▽斎藤さとみ（春義）綴町七反田▽鈴木紀江（好信）同▽奈良輪克（登喜雄）同町堀坂▽草野幸代（利彦）宮町平太郎▽石藤一馬（正靖）御厩町折返▽千田公枝（生午）高坂町御殿▽馬込啓文（宏至）綴町榎下▽清野由佳子（政保）宮町宮代▽松本圭子（節夫）綴町秋山▽斎藤みよ子（孝治）同町高野作▽大越浩（篤）内町桜木▽秋山幸示（光）内町前田▽阿部雅代（孟甲）宮町金坂▽犬平守彦（栄司）御厩町上宿▽平山昭一（孝）小島町宮前

磐城貨物勿来ターミナル竣工

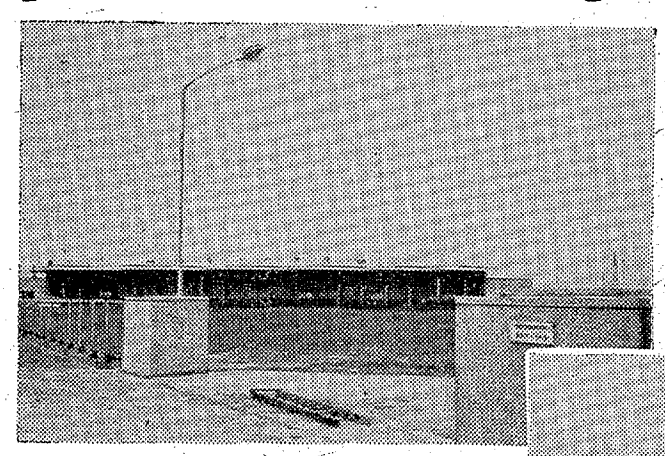

完成した勿来ターミナル

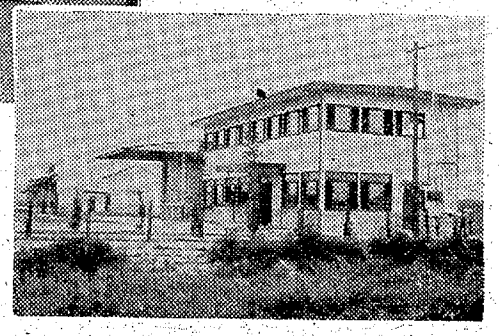

ごあいさつ

毎々格別のお引き立てを賜わり厚く御礼申し上げます
従来弊社勿来営業所ではたいへんご不便をおかけしましたことを深くおわびいたします
このたびターミナルの開設を見ましたことは　これひとえに皆様方のお力添えによるものと深く感謝し　今後はご満足いただけるサービスに努めたいと念願しております
なにとぞ　お引き立てを賜わりたくごあいさつ申し上げます

取締役社長　横田　好毅

磐城貨物自動車株式会社
本　社／平市月見町33ノ1　電話6363～65番
営業所／東京・水戸・日立・勿来・原町・相馬・仙台

設計・施工
呉羽興業株式会社　取締役社長　藤ノ木　正雄
勿来市錦町字落合16　電話（勿来）2251・2254番

炭鉱ボーナス

前年同額が大半 常磐は不満でスト指令

一、二分団が同点引き分け

平市消防団で対抗訓練

平市消防団の夏期訓練は二十日午後零時半から一、二、三分団員

時二十分から日東紡球場で若松一平商は二十一日午後零時四十分から信夫ケ丘球場で保原と、小名高は二十二日零時四十分から同球場で須賀川と、石城地区の第一シード校である磐高は二十二日午後三時から日東紡球場で相馬高と対戦

品川白煉瓦が二度目の優勝

労組野球石城地区予選

県労政協会石城支部主催の第十七回石城地区労組軟式野球大会の

倶楽部では二十二日午後一時から同四時まで磐城商工会館大ホールで、経済評論家前田梅松氏を招き「日本経済下期の景気動向について」と題する経済講演会を開く。

交通違反百三

日まで
平駅
いずみ ヤマニ メトロパチンコ
アーケード街
三十メートル大通り
藤越旅館
TEL・4732
TEL・2828

(第三種郵便物認可) いわき民報 (夕刊) 昭和39年7月21日(火曜日) 第5782号 (4)

二億円投じ商店団地 内郷 中央商店街協組を設立

産炭地商工業者救済対策として内郷市商工会では中央商店街の建設を計画、昨年十月から参加希望店による資金積み立てを行なっていたが、このほど"中央商店街協同組合"を設立、役員を決めた。

建設敷き地も現在土地造成中の金谷団地付近を候補地にあげて市当局と交渉を進めており、決まり次第鉄筋コンクリート二階建て八棟の第一期工事に着手する。四十一年度までには完成させる計画。

炭鉱依存が大きかった市内商店街は中小炭鉱の閉山で経営不振になったため市当局の住宅建設、工場誘致にそった商店街建設を計画、中央商店街建設委員会(三本松尚三委員長)を設けて、希望店一口三十万円の積み立てをはじめたが六月末現在で一千五百万円の建設基礎資本ができたので設立の運びとなったもの。この商店街は青果物商から電気、時計などあらゆる業者が店を出し最終的な建設資金は二億円にものぼる大規模なもので、建設敷き地は六号国道と常磐線にはさまれており、高坂、金谷両団地から近いとあって期待されている。

三本松尚三理事長の話＝商工会の指導で新しい商店街の建設見通しがついた。この地方ではみられない大規模なものをつくる計画で具体的なことは近いうちに決めたい。

▽理事長＝三本松尚三▽副理事長＝大滝広喜▽専務理事＝鈴木蔵太▽理事＝鈴木喜政　阿部国吉　山守栄一郎　大和寅吉　高橋健男　高原五郎　高橋喜一▽監事＝薄葉政吉　青木栄太郎。

早くも平駅で平の七夕飾り

平市七夕まつりは八月六日から八日まで三日間行なわれるが、平駅では二十日同駅構内とホームにチョウチンやクス玉など七夕を飾り旅行者の目を楽しませた。

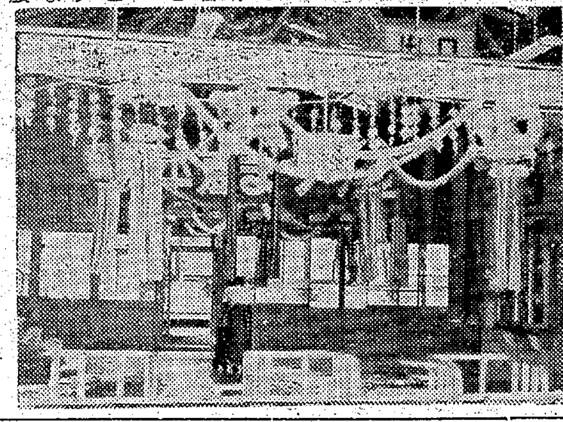

【平駅で七夕飾り】

平で夏祭りの交通対策協議

平署は二十二日午後一時から平市愛川町の平商工会議所で夏まつり交通対策協議会を開く。七夕まつりや盆踊り大会などで平市内の目抜き通りは混雑が予想されるので交通規制を行なうもの。

勿来で青少年対策協議

勿来市教育委員会では今春来市内の青少年の実態を調査中だったが、二十二、三日ごろ市役所会議室で農村青年連絡会議を開いて集計の内容について検討することになった。

建設省課長らが視察に来磐

建設省の秀島地域計画課長ら一行は二十日午後四時十分上野駅発わ五号で来磐し、湯本に一泊、二十一日は小名浜港をはじめ一級国道六号線に添った主要道路と、一級国道四十九号線(新平線)を視祭、郡山へ向かう。

調理師受験講習会

食品協会平支部では二十二、二十三の両日、平保健所会議室で調理師試験受験者講習会を開く。講習科目は食品衛生学、公衆衛生学、栄養学調理理論など講師は平保健所係員受講料はテキスト代として五百円

勿来でも家庭学級開く

文部省の指示に基づき勿来市教育委員会では市内六カ所の公民館で近く家庭学級の開校式を行なうが、植田公民館は二十日午後一時半から開いた。参会者は父母百人。

海と山に臨時バスを増発 21日から

常磐交通は二十一日から八月十日までの二十一日間、海水浴場と水石山に臨時バスを運転する。ダイヤつぎのとおり。

▽勿来海水浴場行き＝平発6時55分−15時25分まで二十分おき。

▽波立薬師行き＝平発7時25分−15時55分まで二十分おき。

▽永崎海水浴場行き＝平発7時10分−10時半まで二十分おき。

▽新舞子行き＝平発8時15分、9時10分、10時15分、11時5分、12時、14時10分、15時20分、16時45分。

▽水石山行き(二十一日−十月放日)＝平発9時半。

平署バイク試験合格者

平署は十四日行なったバイク運転免許試験の合格者を発表した。一種二十七人、二種三十四人、農耕機九人の七十八人。免許証は二十四日交付する。合格者つぎのとおり。

◇第一種＝外井聖基　後藤透　矢野雄章　吉田順一　長谷川智一　菅野英郎　尾形孝行　佐々木真之　松本金憲　緑川俊夫　鈴木セツ子　山本富男　新妻正典　赤塚正　宮崎欣弥　草野幸子　結城五四郎　堀田忠　佐川精市　永山秀夫　木田主計　鈴木武之　木下シメ子　水野久一　富岡博　新妻ユキ工　片倉保

◇第二種＝猪狩忠人　姥沢栄康　志賀惠治　今野直久　山崎純男　白木源悟　野口浅男　菊地守男　国井良正　外島克巳　天野富夫　木田忠郎　酒井正光　高島長治　鈴木公道　芳賀一夫　佐藤一栄　遠藤公男　菅野照夫　高橋則夫　阿部勝雄　白土弘　猪狩千代勝　渡辺鉄也　谷津昭　矢吹昇一郎　佐藤昭夫　鎌田健司　青木次男　後藤圭祐　大橋太助　鈴木吉延　鈴木治夫　石川昇

◇農耕機＝西山奢宗　富岡泰雄　本間清勝　阿部重行　菅波淑郎　菅波啓武　今野七助　遠藤久　大平亨

第五回日版会展 「林」が入選 草野中の坂本教諭 →

東京上野松坂屋新館で二十六日まで開かれている第五回日版会展に「林」を出品した日版会員平市草野中学校坂本勇教諭が入選した。この作品は先に原町市で催された県総合美術展に入選した「新舞子」の連作で、老松を表現したもの。

読者の声 九日付け読者の声を読んで

私も佐川さんと同じように高校生の母であり、元教員でありますが「一体今の政治は何をしているか」「先生や補導員が知っていても云々」「少年センター云々」と佐川さんが云われた事を「まるで人ごとのように批判している」とあなたが批判していますが、私も子を持つ母として、誰もが幸わせになるべく願う主婦として、一言申しあげたいと思います。

政治をとるのも人であり、先生や補導員も人であり、少年不良化防止活動をするのも人であります人が一切を司る故に、司る人の視野を更に強調していると私は感じました。

一体今の政治であなたは満足なのでしょうか。教員とて子供を教育する義務と責任の上において、当然現実は現実として認め、これを是正して行くべきではないでしょうか。現在の教育の欠陥は学校教育の一分担を家庭でし、家庭のシツケ、また道徳教育を学校におしつけようとしている教育への盲点であり、現代教育の欠陥であると思います。

これを他人の批判と一蹴する事は責任回避であり、漠然と誰もが幸わせになるべく視野を広く持つ事が、大切であると言っていないで、一歩私達自身が世論に訴え、力強く是正して行くことこそ大切ではないでしょうか。(四倉町・長谷川せい子)

中南米音楽と珈琲 パラドス
平・かじ町 電3607
▶土の香おり高い中南米の響きを贈る店
▶毎月第1・3(週)日曜日はお休み

矢ケ崎 犬猫病院 電話4465 平市鎌田岸

ご婚礼家具特売…
伊東家具店
平市新川町バス停前 電話(平)二四六四

質
平市かじ町 電2088
草野質店

お湯のさめない
バーライト製タイル風呂が
釜・エントツ取り付け一切できます
台所とお風呂の工事は
平市紺屋町 デンワ4834−5 大谷建材店

冷房完備
理容 直龍軒
平本局横丁角

高度の技術が生んだ
郷土の銘酒！

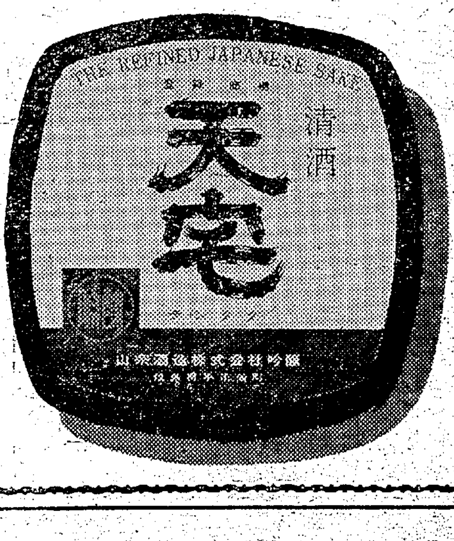

東北六県清酒鑑評会
連続優等賞受賞

お中元のご贈答に
ご利用下さい
平市 山宗酒造株式会社

炭鉱ボーナス 前年同額が大半
常磐は不満でスト指令

炭鉱関係の夏期ボーナスの要求もほとんど出そろった。大半は前年同期と同額の要求を出して交渉を進めているが、実質的には前年同期の妥結額を上回る妥結を目標としており、なかでも六月二十九日に前年同期と同額の三万五千円の要求書を提出して交渉を続けている常磐炭鉱労組は、十八日の運営協議会の席上、会社側から前年同期の妥結額と同じ三万五百円の回答が出されたのを不満とし、二十二日午前六時の一番方から無期ストに突入することを決めた。

要求のなかで重内は前年同期より三千円上回る二万五千円を要求しており、その他は前年同期と同額の要求、要求の最高は常磐磐城茨城、大日本勿来、磯原の四職組の十二万二千五百円、次いで関本職組の八万七千五百円など。要求額次のとおり。

【常炭鉱関係】▽常磐炭鉱磐城茨城職組 十二万二千五百円▽大日本勿来、磯原職組 十二万二千五百円▽関本職組 八万七千五百円▽常磐労組(茨城も含む) 三万五千円▽大日本勿来、磯原両労組 三万五千円▽内郷労組 二万六千円▽多賀労組 二万六千円▽櫛形労組 二万三千円▽関本労組 二万五千円▽望海労組 二万五千円▽矢ノ倉労組 二万円

【磐炭労関係】▽重内労組 二万五千円▽高萩労組 二万五千円

全国わずかに四カ所
母子休養ホーム落成式

常磐市下湯長谷字志座に建設された県母子休養ホーム"白百合荘"の落成祝賀式が二十日午前十時から行なわれた。

県から木村知事、湖井厚生部長、来賓として山下参議院議員、松本前議会副議長、磯野常磐市長、大和田平市長、成清県未亡人会連絡協議会長ら五十余人が列席した。

木村知事は「全国で四カ所だけの母子休養ホームが建設されたことは県としても嬉しいし、地元当局のご努力に感謝すると同時に、今後社会福祉施設の充実を期したい」と式のことばを述べ、山下参議院議員は「国会議員として力をつくしたい」とあいさつ、磯野常磐市長は「当市にこうした福祉施設を設置されたことを感謝する」と述べて、祝宴に入った。

【母子休養ホーム落成式場】

このホーム総工費千三百五十万円、常磐市笠井金成建設株式会社(金成博治代表)の施工で完成したもの。低所得層の母子の休養の場で宿泊料は母子六百二十円、一般八百円、日帰り母子八十円、一般百円となっている。

4309 中島安男

浜通り公衆衛生大会 24日 植田

浜通り公衆衛生協会、勿来市、遠野町、田人村共催の第八回浜通り公衆衛生大会は二十四日午前九時半から植田小講堂に関係者約三百人が集まって開く。席上公衆衛生功労者として村田朗氏(勿来市)ら六人を表彰する。また福島医大の星島教授が「住み良い生活環境をめぐって」と題する特別講演があり、映画「し尿の行くえ」が上映される。

乗り越し無札が33万人越す
平車掌区扱い 大半は東京から乗車

平車掌区ではことし一月から六月までの乗り越し、無札などの旅客収入をまとめた。これによると発行枚数三十三万七千三百五十九枚、金額ではなんと六千八百七十一万四千三百五十八円、一日平均では一千八百六十三枚の三十七万九千六百三十七円という数字を示した。前年同期にくらべて約十%の減だが乗り越し、無札の発見区域は水戸—上野間の下りがほとんどで、準急八十%、普通列車十%の割り合い、残る十%が上り関係。

乗り越しの大半は東京都内から十円券や二十円券で乗車してくるもので、最近悪質者が目立つので同車掌区では随時乗務車掌をくり出して特別検札を行なっている。

▽一月=一千百九十万二千三百三十六円(五万九千三百六十五枚)▽二月=九百五十一万五千百三十六円(四万七千八百九十一枚)▽三月=一千三百四十一万八千百三十六円(六万三千八百十八枚)▽四月=一千百七十四万五千二百六十九円(五万七千十三枚)▽五月=一千百九十六万六千九百二円(五万九千二百六十一枚)▽六月=一千十六万六千五百七十九円(五万十一枚)

一、二分団が同点引き分け
平市消防団で対抗訓練

平市消防団の夏期訓練は二十日午後零時半から一、二、三分団員百二十人が参加して行なわれた。サイレンによる非常招集にはじまり、平商校庭で分団対抗リレー、着装出動競走、市営球場わきの貯水池で放水訓練を行なったが各団員とも汗みどろになって活躍、総合得点では一、二分団が六・九点と同点、引き分けとなった。成績つぎのとおり。

◇非常招集=①二分団②一分団◇分団対抗リレー=①一分団②三分団◇着装出動競技=①二分団②一分団◇放水競技=引き分け。

【消防団員の着装競技】

平工、会津工破り第一戦を飾る
高校野球県大会

第四十六回全国高校野球選手権県大会は二十一日から福島市の信夫ケ丘、日東紡両球場に三十二校が参加して熱戦をくりひろげた。石城地区からは磐高、平工、平商、四倉高、小名高の五校が出場しているが、第一日目第一試合の平工—会津工戦は午前八時から日東紡球場で行なわれ平工が会津工を4—2と降しコマを進めた。

なお、四倉高は二十二日午前十時二十分から日東紡球場で若松一高と、平商は二十一日午後零時四十分から信夫ケ丘球場で保原と、小名高は二十二日零時四十分から同球場で須賀川と、石城地区の第一シード校である磐高は二十二日午後三時から日東紡球場で相馬高と対戦する。また勝った平工は二十三日午前八時から安積高か福島高と対戦する。

戦死者の鎮魂碑
同級生が建てる

【既報】大東亜戦争で戦死した小学校時代の同級生二十五人の霊を慰める「鎮魂碑」が、生き残りの同級生四十三人の浄財で建設され、十九日午後一時から除幕式ならびに慰霊祭が行なわれた。

建設場所は常磐市関船鎮座金刀比羅神社境内で、高さ一㍍二〇、巾二㍍二〇、黒みかげの石に戦死した二十五人の氏名がきざまれている。祭事は金刀比羅神社金土重武宮司、司祭で執行された。

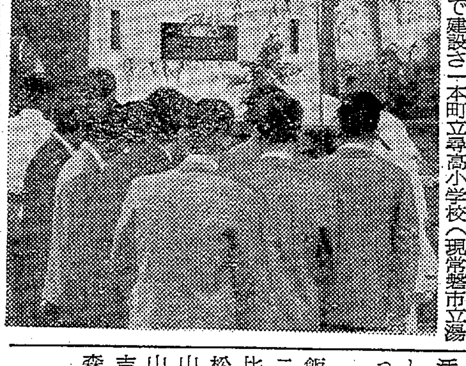

鎮魂碑除幕式

この同級生は昭和十一年春旧湯本町立尋高小学校(現常磐市立湯本一小校の前身)六年を卒業した男子組七十八人、成人したころ大東亜戦争でほとんどが戦線にかり出され、この中二十五人が戦死した。生き残った同級生もいまは四十二才を迎えて社会の中堅として活躍しており、多年の県案が実現したもので、術の美しい話題となっている。戦死者次のとおり。

荒川英雄 遠藤忠義 井出忠安 飯塚康二 永井一雄 五十嵐正男 二瓶英次 野地重吉 久藤勉 比佐宏資 本間一男 小泉義太郎 松本良一 矢吹義一 関根勲 山岸文男 佐藤正春 東海林孝平 山崎弘一 吉田収男 渋谷博 吉田正夫 宮本一 若松祐二郎 森淳

地元業者を利用
大手の購買担当者と懇談 磐城

磐城商工会議所では二十日午後一時から堺化学、東邦亜鉛、小名浜臨鉄、日本水素、小名浜製錬所など十社の購買担当者を招き、地元消費を促進してもらうため、市内商工業者約四十人と第一回懇談会を開いた。会社代表から年間の購買計画などについて説明をうけ今後は業種別に工場側と業者が打ち合わせ会を開いて、地元の中小業者を利用して行くようにすることなどを決めた。

「鮫」の特別試写会 東映モデル指定劇場(東北代表)に選ばれた磐城市の金星座(経営者田中ヨシ氏)では二十六日午後六時から東映作品「鮫」の特別試写会を行なう。

品川白煉瓦が二度目の優勝
労組野球石城地区予選

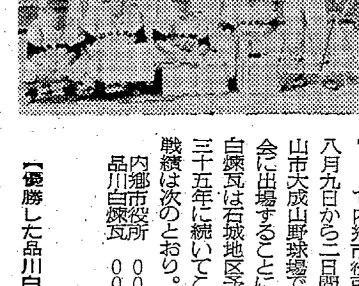

県労政協会石城支部主催の第十七回石城地区労組軟式野球大会の決勝戦は二十日午後零時半から準決勝で勝ち残った品川白煉瓦労組チームと内郷市役所チームとの間で熱戦が展開され、品川白煉瓦が7—1で内郷市役所を破って優勝、八月九日から二日間にわたって郡山市大成山野球場で開かれる県大会に出場することになった。品川白煉瓦は石城地区予選での優勝は三十五年に続いてこれで二度目。戦績は次のとおり。

内郷市役所	000	000	010	1
品川白煉瓦	000	122	020	7

【優勝した品川白煉瓦チーム】

評論家前田氏の経済講演会 磐城経済

磐城経済倶楽部では二十二日午後一時から同四時まで磐城商工会館大ホールで、経済評論家前田梅松氏を招き「日本経済下期の景気動向について」と題する経済講演会を開く。

交通違反百三人を行政処分
平署、50日以上が43人

平署は二十一日、交通事故をおこした悪質運転者百三人の行政処分を発表した。五十日以上はつぎの四十三人。

◇五十日間運転停止=▽平市谷川瀬三十九町 木下省三▽平市南町 根本武雄▽同市下高久八幡野 口正勝▽同市下平窪富岡 今野孝雄▽同市豊間洞 志賀一夫▽同市赤井反町 押野春慶

◇五十五日間同=▽平市谷川瀬根木作 鈴木作吉▽同市大館 蛭田都広▽同市上神谷下 鈴木良雄▽同市上荒川五郎内 山崎藤一▽小川町西小川下野地 鈴木敏正

◇六十日間同=▽平市下高久前之内 青島貞一▽同市北目町 富岡孝夫▽四倉町戸田川子田 吉田寅雄▽平市下平窪粥餅河原 森昭夫▽同市堂ノ前 山崎七平▽同市上片寄矢田目 木村秀男▽同市中神谷北出口 佐藤新三郎▽同中野壽一▽同市中神谷石脇 吉本彰二▽同市赤井窪田 久野四郎▽四倉町新町 片寄友衛▽平市南町 右井齋勝▽四倉町仁井田南浜 賀沢一▽平市上大越大乗坊 木田喜三▽同市杉平 田中仁郎▽同市谷川瀬仲山町 小林仁▽小川町上小川表 草野長治▽平市五色町 芳賀行雄▽同市新川町 佐藤篤▽川前村中の萱 三部徳久▽平市南町 遠藤三良▽四倉町上仁井田東山 渡辺済

◇七十日間同=平市下川原 渡辺捨男▽同市草野下神谷馬場塚 大平英男

◇八十日間同=▽小川町上小川後原 大橋金一

◇八十五日間同=▽三和村中三坂菰久保 折内一憲▽平市三町目 矢野目忠雄▽同市大町 大平義光▽好間村上好間山下 内村忠三郎

◇百二十日間同=▽好間村上好間 杉山和夫

◇百四十日間同=▽平市下平窪粥餅河原 大越秀雄

◇百六十日間同=▽好間村北好間当田 深谷雅美

◇百八十日間同=▽平市長橋町 渡辺健一郎

農業補助金申請事務指導会 県農政課では二十三日午後一時から県石城事務所会議室で補助金交付申請事務指導会を開く。

新装開店

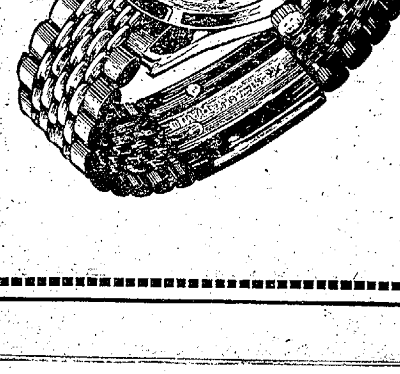

銀座店開店お知らせ

まいどお引き立てをいただき誠にありがとうございます
このたび平市田町に銀座店(もと福寿軒跡)を新装開店いたしました なにとぞ本店同様ご支援の上ご愛顧を賜わりまたお気軽にご利用のほどお願い申し上げます

売り出し期間中はお買い上げの方に粗品進呈!

売り出し期間 7月31日まで

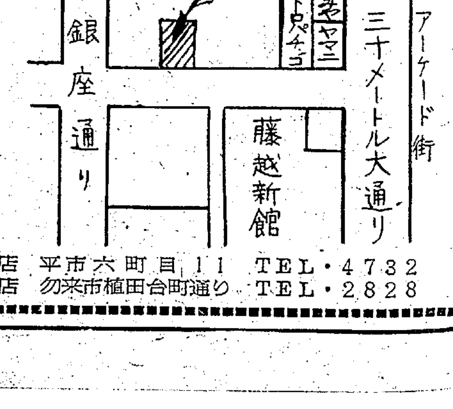

時計・メガネ・貴金属・万年筆の店
渡辺時計店
銀座店 平市田町57(藤越新館前通り)
本店 平市六町目11 TEL・4732
植田店 勿来市植田台町通り TEL・2828

勿来で青少年対策協議 勿来市教育委員会では今春来市内の青少年の実態を調査中だったが、二十二、三日ごろ市役所会議室で

わ五号で来磐し、湯本に一泊、二十一日は小名浜港をはじめ一級国道六号線に添った主要道路と、一級国道四十九号線(新平線)を視

か」「先生や補導員が知っていても云々」「少年センター云々」と佐川さんが云われた事を「まるで人ごとのように批判している」とあなたが批判していますが、私も

一体今の政治で [illegible] のでしょうか。教員とて子供を教育する義務と責任の上において、当然現実は現実として認め、これを是正して行くべきではないでし

事か、大切であると言っていないで、一歩私達自身が世論に訴え、力強く是正して行くことこそ大切ではないでしょうか。(四倉町・長谷川せい子)

中南…
▶土の香おり高…
工藤栄一監督作品

夕刊 いわき民報

発行所平市田町63 いわき民報社 社長 野沢武蔵 電話（代表）4161 振替口座（郡山）4028

スポーツ用品 平スポーツ 平市才槌小路 電4508

勿来市でゴミ回収車を購入

勿来市役所では三台の大小トラックと大リヤカーでゴミをはこんでいるが、毎日十三、四トのゴミ

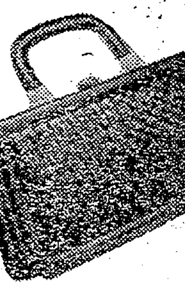
ヨシダカバン たいら・ぎんざ TEL・4400

分割払 東芝ラジオ・テレビ・洗濯機・冷蔵庫 リンクストア

電2331
電2965
電3487
電3765
電2078
電2421

NHK第一 1340KC

6・00	なかよしホール▽百万の太陽▽ヘラクレスの十二の冒険▽1丁目1番地
7・00	ニュース▽ニュース解説
30	プロ野球オールスターゲーム（第二戦）解説 小西得郎 苅田久徳＝中止の時＝7・30 なぞの招待席 8・01 名作檜舞台「双蝶々曲輪日記」9・30落語「自家用車」
9・40	椎名外務大臣に聞く
10・10	スポーツニュース
20	芸界夜話 水谷八重子
40	経済の動き
11・05	きょうの問題

NHK第二 1540KC

6・00	そろばん教室 わり算
20	基礎英語（再）
40	英語会話（再）
7・00	ラジオ農業学校「生きるためと生産するためのエサ」
15	中学生の勉強室
40	通信高校講座 数学1入門
8・00	通信高校講座①国語②英語③地学
9・00	芸術劇場「ドームの歌」木村功ほか
10・15	教養特集「現代出世法批判」関忠果
11・00	ドイツ語入門
15	フランス語入門
30	音楽鑑賞 バイオリンとバイオリニスト

ラジオ福島 1060KC

6・00	ラジオ夏休みの友「小学生の時間」
15	放送劇「歴史のおとし子」桑山正一
30	音楽の小箱
55	火曜ナイターオールスター第二戦＝中止の時＝6・55 ミュージック・ドライブ「思い出の映画音楽」7・55 ミュージック・イン・ナイター「ラテンで行こう」8・55ジャズ特集
10・10	放送劇「歩け大作」
25	ガイドタイム
30	ポリドールベストヒットパレード
11・10	ミドナイトコンサート

テレビ NHK④

6・00	次郎物語「こまげた」
25	みんなのうた
35	幸福試験 藤原釜足
7・00	きょうのニュース
30	NHK特派員報告「ゴールドウォーターの登場」
8・00	ジェスチャー 山東昭子 三田明ほか
30	お笑い三人組 「それは誤解ですの巻」
9・00	ニュース▽ニュースの焦点
40	事件記者「白い時間」
10・30	椎名外務大臣に聞く
11・00	スポーツニュース・海外ニュース
10	夜のコンサート
40	夜のアルバム

教育テレビ ⑩

6・00	英語会話
30	たのしいフランス語
7・00	技能講座「計算尺」平方・平方根を含む乗除
30	バイオリンのおけいこ
8・00	教養特集「現代外交官論」鵜飼信成 渡辺佳英 曾野明ほか
9・00	通信高校講座「英語」
30	通信高校講座「古典乙」おくのほそ道
10・00	20世紀の科学「火山と地震」
30	英語会話（再）

名菓 じゃんがら

福島テレビ ⑧

6・10	マイティハーキュリー
15	鉄腕アトム「ブラック・ルックスの巻」
45	ニュース・フラッシュ
7・00	パティデュークショー「ミス十代の巻」
30	ポパイ 「宇宙ロケット」ほか
8・00	クイズ・クイズ・クイズ
9・00	ブラボー火星人
30	四重奏 生き埋めの夜
10・00	七ころび八起き 砂塚秀夫 久保菜穂子ほか
30	あなたは目撃者「裸足の哲人 ソクラテスの死」
11・00	みんなでスコール

民報映画案内（→21日）

※【平市】
★ひかり座（六・三〇）鉄道員（八・二五）わんぱく旋風（↓27日）
★聚楽館（六・三五）新海賊ブラッド（八・二〇）5月の7日間（↓23日）
★世界館（六・五五）世界の裏の裏（八・二三）白日夢
★東宝民劇（六・四〇）日本一のホラ吹き男（八・二五）駅前怪談（↓28日）
★平日活（六・三〇）やめないでもっと（八・二〇）何処へ（↓25日）
★平日劇（五・三〇）かくしカメラの眼（七・二七）グラマーと吸血鬼（八・四八）禁じられた肉体
★名画座（六・一二）残酷の河（八・〇二）嵐を呼ぶ十八人
★東映三夜（六・一〇）売春地下組織（七・三〇）第三の忍者（九・〇二）ならず者
※【常磐市湯本】
★湯本座 太陽は傷だらけ 女王蜂 逆襲大平原
★三函座 香華
★常磐日劇 五ドルの情欲 悪のもだえ チャップマンレポート（↓27日）
★常磐座 どら犬 暗黒街大通り 水の命
※【四倉町】
★四倉国際 拳銃残酷物語 泥だらけのいのち こんにちは二十才

あすの運勢 小川石洲

七月二十二日（水・先勝）
【1月生】感情を押え忍び難きを忍ぶべきとき
【2月生】思わぬ迷惑うける事あり手堅くせよ
【3月生】感情の高ぶりやすき日人の和大切
【4月生】自力に応じた行動せよ無理せば自滅
【5月生】気分はっきりせず自信をもって当たれ
【6月生】話の調子はよいが現実ともなわぬ日
【7月生】迷路にたたんも方針どおり一貫せよ
【8月生】ひとり悩むより目上か経験者に相談
【9月生】自信もって当たれ成功のチャンス近し
【10月生】心身過労気味なら事故病気に注意
【11月生】ライバル出現せん悔いなき対策を
【12月生】愛情に悩みあり引っ込み思案するな

100貨店

きょうから夏休みにはいった。こども達に急にハネが生えた。それぞれに楽しみが胸にふくらんでいるようだ。夏休みは学校教育法に定められているが、その主旨とするのは一体なんであろうか。第一の眼目は体を休めることである。少なくとも学校生活は規律ある団体活動だ。丈夫な子も丈夫でない子も、頭のよい子もよくない子も、同じように努力しなければならない。当然疲れるわけだ。その緊張感をほぐし、ゆっくりと休養して心身の健康をはかる期間である。夏はとても暑い。不快指数の高いところで勉強しても頭に入らない。この期間中に病気の子は治療して早く治すようにする。そのことが第一主義なのである。第二は家庭を通じて一般社会との交流がさかんになるため、これを通じて一般社会を理解するということ。第三には自主的、自律的な生活態度を養うようにするということ。だから宿題をごっそりと出して、こども達に負担過重にさせるのは行き過ぎということになるわけだ。県教委でもこの点については十分考慮するよう学校に指示しているが、問題は中学生の受験勉強であろう。ごっそり宿題を出せば、なんのための夏休みだかわからなくなるが、これも学校当局としての悩みのタネだそうである。いずれにしろ、夏休みは緊張から開放に移された、いわば危険な期間でもある。夜遊びなど規律ある生活から不規則な生活になりがちである。タルのタガがガタガタにゆるむようなことになったら、それこそ大変だ。やはり、規律ある生活を忘れず適当にのびやかに、適当に勉強させ、ほんとに楽しくタメになるような指導を、各家庭なり地域PTAなりが側面的に指導するようにして頂きたい。（飛人）

日活 Ⓚ
原作 石坂洋次郎 監督 西河克己
★総天然色★
何処へ
素朴な感動が山脈にこだまする！ 高橋・松原・十朱の青春トリオが詩情豊かに綴る石坂文学の美しさ!!
高橋英樹 十朱幸代 松原智恵子 伊藤雄之助 平田大三郎 十朱久雄 金子信雄 井上昭文

全米で大ヒット！サーフィン・リズムの話題大作!!
アメリカン・インターナショナル製作 日活配給
腰をつかって原始にもどれ！踊って歌って若い血もやせ！
総天然色 やめないで、もっと！
フランキー・アバロン アネット・フナチエロ ボブ・カミングス ドロシー・マローン

絶賛上映中 平日活

22▷28
獣の戯れ
けだものになりたくない！あの人を殺さずには結ばれない！異常な愛と理性の極限！
監督・富本壮吉
若尾文子 伊藤孝雄 河津清三郎

同時上映 一性生活の知恵
25日（土）オールナイト
総天然色 鍵
愛欲描写の凄まじさに映画化不可能を叫ばしめた谷崎文学を描く問題作！
京マチ子 叶順子 仲代達矢 中村鴈治郎
大映 松竹 冷房完備 世界館

外科 肛門科 上田医院 平市南町（平局裏通り） 電話 四五二九番

㊩ 養魚餌料
コイ・キンギョ マス・ウナギ
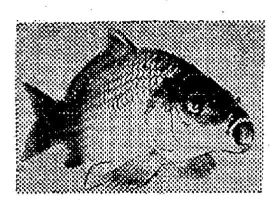
菅本商店 平市一町目 電8141

貴女に心から奉仕する ハリウッド美容室 平・ひかり座前 電話5249番

尋ね猫
シャム種（オス）二日ごろから不明 生後一年半 毛は背に薄茶色で、耳、尾、足先は濃グレー 首輪は黄色（首札に安田文子）■お心当たりの方はお知らせ下さい
安田眼科医院 平市紺屋町八 電三二三五

22▽28

総天然色
見上げてごらん夜の星を
悲しい時も楽しい時も夜空に輝く小さな星は僕らの太陽だ！
坂本九 中村賀津雄 伴淳三郎
総天然色 三人娘乾杯！
ステキなこの顔ぶれ！三人よれば楽しさ十倍！最高イカスムード喜劇！
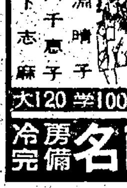
鰐淵晴子 倍賞千恵子 岩下志麻
大120 学100 中80 小60
冷房完備 名画座

坂本外科 胃腸科 ヒフ科
磐城市諏訪町四の一 電②四五二六
坂本政直

海水浴と共に いいなア 地引き網!!
豪快な船出のスリル
△お申し込みは二、三日前に……
勿来市植田海岸鮫川河口
旅館 菊浦 電話二五一七番

公認 平宅地建物取引所 平市才槌小路踏切際色川材木店内 電二三六一

神経科・内科・精神科
医療法人 済精会 長橋病院
入院随時
内郷市御厩町前田 電三五二六
（バス平＝自動車学校前下車）
鈴木将夫 末岡正平

洋裁 夜間生募集▽入学随時▽夜6時から8時半まで▽月謝三〇〇円 平市白銀町 石鳥公民館洋裁部（電二六五〇）

洋裁 日曜科・毎月入学・自由教材 平ドレスメーカー女学院（電三八一〇）鯨岡久

売り家▽新築、四畳半、六畳、洋間、台所風呂場▽建て坪十六坪半平屋▽場所 平市七軒町連絡先電（平）二三四一

座敷女中さん十五名▽年令25才―35才位まで▽新築完成近し▽委細面談 常磐市吹谷 新つた旅館 電二九三一―三