凍結精液で馬の出産に成功

世界的な記録あげる

これからは簡単に授精

馬の人工授精は、牛のように精液の保存が簡単にいかずその発達もおくれていたが、石城家畜保健衛生所（所長押田等氏）が牛のように馬の精液をドライアイスで錠剤凍結化するのに成功、昨年七月それを二頭の馬に人工授精し、そのうちの一頭が一日、無事に出産するという大成果をおさめた。このような例は未だアメリカ、ソ連でも発表されておらず、世界的な記録として学会でも注目、馬産界でも人工授精が簡単になるというので一大福音となっている。

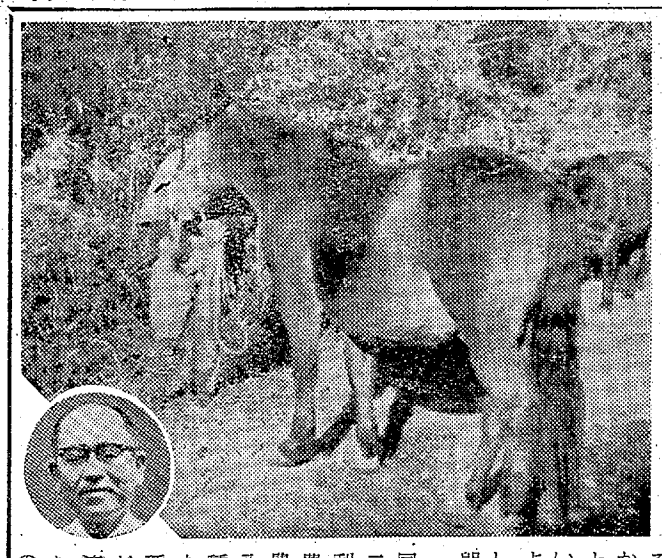

家畜保健所で研究

出産馬に「第一水石号」

石城家畜衛生保健所では三十八年度から農林省と共同研究で、種馬の精液をドライアイス（Cマイナス79度）で錠剤化凍結する研究を進めてきた。馬の人工授精は精液をとり出しても、七時間以内に授精しないと成功しないという時間的にまことに不便であったため、牛の精液のように冷凍保存が可能かどうかという研究であった。

同保健所は全国で一カ所選ばれ出産予定の雷八号、円内押田所長

た現場の研究所であり、押田所長はじめ現場職員の努力は並大低ではなかったが、牛の精液の冷凍化にヒントを得て幸い六月ごろに成功の見通しがつき、ドライアイスで冷凍錠剤化し、これをCマイナス35度の融解液にとかし生の精液にもどしても、いたまないことがわかり、半永久的に保存できることに成功した。ただ何年保存による精液がどの程度の受胎率を示すかといった点は今後の研究にまつところであるが、馬の人工授精もいちいち種馬を巡回させず、牛のように簡法ピンで運搬できる見通しがついたわけ、馬産界への一大朗報となった。

馬の精液の冷凍保存に成功した同保健所では、昨年七月二十日、二十二日の二回にわたり好間村大利字神小屋農業遠藤茂さん所有の農耕馬松風号（一七歳）同村成沢農業新妻重忠さん所有の農耕馬富八号（八歳）の二頭（いずれも和種）に、日本中央競馬会の種雄馬小桜号（八歳）＝土産っ子、和種＝の冷凍保存精液を授精、これが受胎に成功した。このときの精液は冷凍保存三日目のものであった。押田所長はこの結果を、四月の日本畜産学会に報告し注目を浴びたが、これを知った米国ミネソタ大学でも、日本の馬の人工授精技術の高いのにびっくりしたという。

松風号は月満ちて六月一日無事に牡を出産したが、やはり和種のとあって、首が太く、胸が深く脚が短いけれども、丈夫そうな仔馬であった。感激した押田所長はこの冷凍による人工授精の第一号に「第一水石号」と名づけた。

こんどの人工授精は人間でいうと、年増の四十台、娘時代の十七八歳という牝馬を選び、その受胎力を観察したものであるが、富八号も今月中には出産の予定である。

押田所長談＝馬は年々少なくなっているが、人工授精が簡単になれば繁殖もできると思う。馬は結核にかからぬので、その肉も大変栄養（クスリ）にもなる。近年、ソーセージなどに利用がふえている。とにかくこんどの研究が実を結んだのも、水石山に牧放馬六十頭があったればこそで大いに感謝している。水石山が世界記録をつくったといっても過言ではないでしょう。今後は精液の冷凍保存による馬生産の実用化の研究で、さらに成果をあげたいと思う。

国宝地蔵菩薩に防火施設

四倉町教委で陳情

四倉町教育委員会は一日同町長友長隆寺の国宝「木像地蔵菩薩」の完全保存のため防火施設を完備することになり、経費百万円のうち六十万円を県と国に陳情した。四十万円は町と寺で負担する。

磐城臨時市会は九日に招集

磐城市の六月定例市議会は九日午前十時から開く。日程などは八日の議会運営委員会で決める。

呉羽労で新執行委選ぶ　勿来市呉羽化学錦労組では二十九、三十の二日にわたって執行委員選挙を行ないつぎの八氏が当選した

▽山際進一　中島央　赤津利男　榎本寮人　渡部恵議　小沢一成　吉田正登　藤井宏英

農林課長補佐に青柳氏

平市

平市は一日付で農林課長補佐に青柳喜三氏（前県農政課植物防疫係長）を発令した。県農業構造改善地区に指定された平は、新産業都市開発の中での近郊農村づくりに農業構造改善協議会などを設立して積極的に進める体制づくりを含めての人事。

石城農共全千葉北海道から視察　全国にさきがけ十四市町村の組合を合併して発足した石城農業共済組合（山部隆雄組合長）の早い統合発足は全国的なモデルケースとなり、三日千葉県農業共済組合連合会で現地視察に来平するのを始め、近く北海道からも視察に来平する。

磐城消防署の電話番号が変わる　磐城消防署は一日から電話番号が㉕5―7―にかわった。

炭鉱離職者アパートが空き

一億円投じて完成したが

雇用促進事業団では約一億円近い工費を投じ、磐城市下神白地内に炭鉱離職者用アパートを建設し十八日から入居を許可したが、百二十世帯収容できるアパートに希望者はわずか十四世帯で残り百六百分はガラ空き。磐城市きってのデラックスアパートもせっかく完成したのにと同事業団や職安では「炭鉱離職者ヤーイ」と入居者探しに懸命になっている。

完成したアパートは鉄筋コンクリート四階建て三むね。一むね四十世帯（一戸は三畳と六畳間の二間、台所はステンレス流し台、ガス風呂付き、水洗便所など完備しており入居料は月三千円）さらに家族七人以上のときは二戸分を使用してもよい。しかし炭鉱離職者だけに限るため入居希望者はほとんどなく、わずか十四世帯が入っただけ。大きな近代アパートも空家同様のさびしさだ。七人以上の世帯でも家賃が高くて二戸は借りられないと辞退されるしまつ。

平公共職業安定所と同事業所で磐城市内に再就職した炭鉱離職者を対象に入居希望を募っているが、さっぱり集まらないので困り切っている。この原因は①炭鉱離職者がたくさんでたときに入居できるよう建てておくべきものを、時期が遅れて建設された②炭鉱離職者が大都市に転出したため東京近郊ならすぐ入居者一ぱいになるのに、地方では人数が限られているので利用者が少ない③家賃が高い…などがあげられている。

【入居者がなくて困っている離職者用デラックスアパート】

平公共職安出張所の話＝せっかくできたアパートなので、炭鉱離職者はぜひ利用して欲しい。入居率が低くてお話にならない。

雇用促進事業団平支部のお話＝建設の時期がはずれたため利用が少ないが、何とか入居者を探すより方法がない。設備は申し分ないので利用者には十分満足して頂けると思う。家賃も原価計算すると決して高いものではない筈です

……小名浜二中への……

愛のサービス券

三〇枚　磐城市古湯　匿名

三〇枚　磐城市古湯　坂本光男様

〃　磐城市古港一三〇　坂本秀太郎様

一五〇枚　外現金一千円也　磐城市椿本

製菓旅館美奈登従業員一同様

六〇枚　磐城市栄町五七　小野佳子様

三〇枚　磐城市栄町五七　小野光一様

寸言

▼馬の人工授精がカンタンになる。精液の冷凍化と、その授精で出産に成功した。世界的な研究に敬意を表する。

▼炭鉱離職者アパートから空きとは無計画な話。

▼中国から漁業視察団とは小名浜もりっぱな国際港である。

天気予報

（小名浜測候所発表）　玉半提供　電五〇三一

【今晩】南東の風、曇り夜ふけて雨がふるかもしれない。

【あす】東よりの風、雨が降ったりやんだり。

【満上】今晩は次第に風波でる。あすはしけ模様。

お願い　勝手ながら四、五の二日間従業員慰安旅行のためお休みします

（四、五の両日は平駅鉄道弘済会売店をご利用下さいませ）

三日（第一水曜日）は休まず営業いたします

じゃんがら本舗　みよ

定休日のお知らせ

明三日（水曜日）は休ませていただきます

定休日は　毎月　第一・二・三水曜日です

小名浜二中への……

愛のサービス券

三〇枚　磐城市古湯　匿名

〃　磐城市古港一三〇　坂本光男様

一五〇枚　外現金一千円也　坂本秀太郎様　磐城市椿本

製菓旅館美奈登従業員一同様

六〇枚　磐城市栄町五七　小野佳子様

三〇枚　磐城市栄町五七　小野光一様

木材の百貨店

一般建築材　ベニヤ板類　新建材　銘木　製函

株式会社　丸一材木店

工場　平市五丁目一九八―一九

販売部　電（代）五八五二

自宅　平市五丁目一九〇　電四六六二

三國座　花の舞妓はん　仲間たち　姉妹の子物語

★常磐目劇　新婚の恩え　情欲の洞窟　狂熱の愛撫（～1日）

※【勿来市植田】

★菊多館　暗黒街大通り　青春地

夕刊　いわき民報

発行所平市田町63

© いわき民報社

社長　野沢武蔵

電話（代表）4161

振替口座（郡山）4028

1340

6・00　なかよしポ…の太陽マ…町目！番地

7・00　ニュース…説

30　三つの歌

8・01　今晩は大…さんはおよ…演芸　花…

9・10　時の動き

30　放送劇「…シンガポー…

10・10　スポーツ…

20　歌は結ぶ

40　カリブ海の…冷戦の目…

11・05　きょうの…

20　海外だより

なかよしポ…うなものまで値上げされてはたまらない。「拝啓池田総理大臣殿、牛乳値上げ認めるようではモウだめですナ」（鍋人）

★三國座　花の舞妓はん　仲間たち　姉妹の子物語

★常磐目劇　新婚の恩え　情欲の洞窟　狂熱の愛撫（～1日）

※【勿来市植田】

★菊多館　暗黒街大通り　青春地

サンミ空…

一秒遅れ…マッサ…を空…

！頭に命…略隊！

滅！戦撃

弾撃米爆

秘境ザン…河岸に展…る人と猛…妻絶死斗

よい時計・よいメガネ・嬉くユピワ　ネモト　平市2町目TEL・2607

ベアリング　ピローブロック　オイルシール

NSK＝日本精工株式会社代理店

FYH＝日本ピローブロック代理店

NOK＝日本オイルシール工業代理店

スサト機工株式会社

本社　平市五町目TEL・（代）8231

出張所　磐城市林の上　TEL・4218・4219

重厚な風格の中に最高の書き味がある

Sailor　カートリッジ式　セーラーマグナ　14金ペン――3,000円

福島県総代理店　株式会社　藪内喜平商店　福島店②9301―3　郡山店②3590・5143

ハイキング！ピクニック！　すし　折り詰めを……　すしの　江戸川　平市才槻小路四八四六　電三〇二一　平市紅小路四八四五　電二七二七

志賀　整形外科　外科　院長　志賀　柳一　【入院随意】　平市鍛冶町二七（元平第一製パンあと）電七八四六

もうすぐ梅雨にはいります　藤越　平市

あなたのご家庭の健康に奉仕する薬品部では保健剤を各種取り揃えて親切にご相談に応じております　その他殺虫剤も多数ございます

バルサンエアゾールトップ三〇〇cc　一八〇円
アース　エアゾール　三〇〇cc　一八〇円
新発売ワイパー芳香ゾル三〇〇cc　二七〇円
ノックダウン液　五〇〇cc　一六〇円
リン液　五〇〇cc　一四〇円
ヤマゾール　三〇〇cc　二七〇円
ニッサン・サニタ・エアゾール　三〇〇cc　三八〇円
平店二階薬品売り場

固定給、退職金を確立

新労仂協約が妥結　洋上ストは禁止

賃金問題から洋上ストに入り傷害、暴行、脅迫事件を起こした明治丸事件その後、組合側要求を検討していた県カツオマグロ船主協会は二日昼で組合事務所で、福島方式による新賃金制、洋上ストの禁止などを取り決めた労働協約を、全日本海員組合小名浜支部との間に妥結調印した。これは百八十トン以上の船で、加盟船は四十六隻、乗り組み員は千三百人。なお百八十トン未満の船については追って協議する。

新労働協約によれば、最低賃金補償（二百四十トン二百七十五トン型船）の場合、船長兼漁労長が月三万三千円、甲板員一万五千円、航海手当てが船長兼漁労長月一万五千九百円、甲板員一万五百円、漕算奨励金は水揚げ手取り金から航海経費を差し引いたものを船主七、船員三の割り合いで分ける。これによると順調に漁獲した場合（一航海を百三十日とみて）甲板員の月収は五万一千円になり、不漁の場合でも四万円程度といわれる。

このほか共済組合を設けて退職金制度を実施するが、共済組合費は船主が水揚げ額の〇・七%を積み立てる。退職金は同一船主の船に三年以上乗船していたものを資格者とし、三年以上勤務者に本俸の三倍を支給する。だが昭和三十年までさかのぼった過去八年間については新制度の三分の一の率で加算する。二十年勤続の場合、漁労長が百万円、船員五十万円になる。これは東北では初めての新協約である。

磐城市農業委員会

まず四農協を合併

磐城　泉、渡辺を残し発足

磐城市内の小名浜、玉川、江名、鹿島の四農協は一日から合併し、磐城市農協組として発足した。組合長柳内勇氏（小名浜）で従前の単協は支所として残り各組合長が支所長になるなど役員も一年間は横すべりして現職のまゝ。一日午後一時から開所式を行なった。組合員約千七百人でこれで同市は泉渡辺と三農協となった。

新しい看板を掲げる柳内組合長

平で日本脳炎予防注射

平市は日本脳炎の予防注射を十五日から次の日程で行なう。これから秋にかけて発生、十分の三の死亡率をもつ恐ろしい病気だけに生後一年から二年までの幼児は必ず集まりましょう―というもの。

お内郷時計眼鏡商十一組合では十日午前九時半から内郷駅前で時計の遅速検定を無料で行なう。

なんと優勝旗の忘れもの

平駅五月に四百二十五件

平駅五月中の遺失物は件数四百二十五件で、うち持ち主不明のもの六十七%の二百八十六件もあった。遺失物の大半は洋傘、風呂敷包み、帽子の順だが、平商高校の優勝旗（ケース入り）などもあった。

平地区鉄道愛護協会を設立

平鉄道公安室では十二日午前十時から平市白銀町の金田旅館に婦人団体、PTA、教員、運転者会などの代表二十人の出席をもとめて平地区鉄道愛護協力会を結成する。同協力会は鉄道防害防止をはじめ正常輸送に協力するもの。

優良運転者23人を表彰

磐城

磐城市運転者会（会長中田武男氏）では一日総会を開き、事業計画を決めたのち次の優良運転者二十三人を表彰した。

右川竜男　杉山三郎　千葉熊治
二瓶隆男　大竹士　坪内三郎
上遠野正　小松光　菅野伊治郎
近藤一郎　田山三郎　斎藤金蔵
高田四郎　長谷川力雄　佐原久治
鈴木信男　笹川信男　石井弘人
新妻豊彦　戸板三郎　坂本勝治
秋山登　新妻茂

吉田組合長を再選

四倉漁協組で総会

四倉漁業協同組合の第十五回総会は三十日事務所で開き、三十八年度の事業報告、三十九年度の事業計画を決定した。新事業として船引き上げ場所設置、魚礁設置などがある。次いで役員をつぎのとおり改選した。

▽組合長理事　吉田新平（再）▽理事　長谷川長太郎　額賀留吉　鈴木盛一　刈込義信　鈴木徳太郎　新井兼次郎▽監事　塩田幸太郎　大河原一郎　高野政吉▽事務理事　斎藤猪吉

四倉町で水道週間の諸行事

四倉町水道課では一日から七日までの全国水道週間中の行事としてパッキンや漏水の無料修理を行ない一日、二日、三日は浄水場を公開し、係員が説明している。また毎日宣伝カーで〝水道で健康づくり町づくり〟〝水道が伴奏ママの歌〟〝水道は文化のバロメーター〟と町民に呼びかけている。六日は午前十時から水源地で恒例の水神祭を催す。

中国から漁業視察団

八日に三人が磐城市入り

日本中国友好協会から磐城市に入った連絡によれば、中国漁業協会の視察団一行四人が八、九の両日磐城市小名浜港を視察することになった。

団長は浙江省中国漁業協会副分会長の陳剛さん（舟山漁業公司社長）団員は上海漁業公司の船長黄春濤、張玉殿、洪培桂さんの三人八日午後等時二十七分泉駅着で来市、県水産試験場など小名浜の漁業施設をみて一泊、九日泉駅を発つ。

このため日本中国友好協会石城支部では八日夜歓迎集会を開く準備を進めており、日本水産小名浜工場の尿素、硫安などを大量に中国向け輸出している時でもあり三代市長も出席あいさつする予定。

磐城からも舗装工事始まる

平小線、高等までは舗装

平―磐城間をわずか十三・六㌔で結ぶ重要県道平―磐城線は、たびたびの国道編入の陳情にも、いまだに実現ができずにいるが、三十八年度は経企庁から調整費四千万円が加算されたため、改良工事金額を終えることができ、さらに平市荒川地区の側溝が完成した。このため谷川瀬地区は昨年度実施したコンクリート舗装の延長百十㍍をコンクリート舗装し、平専付近は延長約二㌔をアスファルト舗装し、磐城側からも一千㍍にわたってアスファルト舗装することになった。

総工事費四千七百万円で、全線が舗装されるのは四十一年度の見込み。

会合は五分前に必ず出席を

内郷で時間励行運動

内郷市と同市公民館では十日の時の記念日をまえに時間の尊重と会合などの定時励行を呼びかけている。時間を有効に使って悔いのない生活をしましょう―をはじめようと呼びかけている。三十円。▽一回目＝15日高久小、16日五小三中、17日豊間小、18日夏井小、藤間中、19日六小、綱谷分校、草野中、20日四小、二中、22日赤井小中、24日一小、一中、25日一小26日三小、27日公会堂日本間

内郷高校にバックネット

校庭も生徒が整地奉仕

内郷高校では新校舎グランドにバックネットの建設を急いでいたが、このほど完成した。高さ九㍍巾十五㍍、工費七十万円を投じたりっぱなもの。なお同校グランドは埋めたてたため整地不良なので全生徒が連日整地奉仕につとめている。

くらし随筆

好み選り

二月尽、彌生尽などの言葉はあるが、五月尽とはいわないようだ。五月から六月にかけて風物にさして変化がないためだろう。しかし、いまバラのシーズン。色とりどりに美しく花は栄華を誇っている

◇

四季を伝えて咲く花の数は多く、毎年のことながら、わたしはことしもまた、さまざまな花の開落をみるのを楽しみにしているが、花によっては、一輪ボタリと音をたてて落ち、また粉々たる散りよう、あるいはホロ、ホロと童女の涙のようにとめどなく散るために咲く花さえあってうらさびしい。

「今年の花は去年に似て好し、去年の人は今年に至って老ゆ。初めて知る、人は老いて花に如かざることを。惜しむべし、落花看取（はら）うこと勿れ＝とんじん＝の詩懐は深く、花を愛でて年輪をつむ。落花はそのままにしておこう、雨と風が掃うだろう」

この間、平市公会堂で催された石城バラ展をみた。いやはやその美しいただずまい、花の名など覚えられないあでやかさ。その色、その形にも出品者の苦労がこめられていると思えば絶賛の声さえもれたほどだ。

そのうち娘さん三人がきて「赤色がよいワ」「いやクリーム色よ」と、それぞれの好みがまちまちでかまびすしいほどの鑑賞のきそい。

この娘さんたち、男のいないところでは「丸顔の人がいいわ、愛嬌があって」「わたしは面長の人よ」さては色の白い人は虚弱そうだし、黒い人は丈夫のようだし、などと好みの男性、未来の夫の品定めをするのだろうか。ふとこう想像してみた。

◇

「そんなによりこのみをしていると、終いにはトゲにやられてしまいますゾ」。この言葉はバラのように粉飾する現代女性に対して、いらぬお節介でしょうかな。

（詩人）

市況

魚類

（一日午後―二日正午）

二日の小名浜港は釣りカツオ定置網のサバ漁が続いている

【小名浜港】一本釣り船一隻、定置網船二隻、底引船十五隻、小型船十六隻

▼カツオ　一万四千㌔　一二五―九五▼サバ　一万㌔　一四・五―一四▼マトウダイ　百五十㌔　九―一二▼アカジ　六千六百五十㌔（大中）一二〇―六〇（小）四二・五―四〇▼メクラウナギ　二千百五十㌔　一〇―八▼ドンコ　二千㌔　四五―一五▼ヒゲタラ　千五百八十㌔　一三―一〇▼水タコ　千二百㌔　五五―五〇▼ナメタ　千㌔　一〇〇―八〇▼トウジン　千㌔　三五―三〇▼ヤナギ　百㌔　三五―二〇▼キス　二百五十㌔　四百―一〇▼マツバカニ　四百―一〇▼サクラエビ　二千七〇―三〇（四）▼イシダイ　二千七百㌔　九〇―二九▼イシガレイ　二百㌔　二八〇―一七〇▼サルエビ　百五十㌔　四二〇▼ヒラメ　百㌔　五三〇―四〇〇

【江名、中之作港】水揚げなし

野菜

▼ホウレン草　二〇―一六（東）▼菜類　一二―六（〃）　九―四（〃）▼カブ　一八―五（㌔）▼ニンジン　七八―六三（〃）▼ゴボウ　二六―一八（〃）▼大根　三三―二六（㌔）▼タマネギ　六〇―三〇（〃）▼キュウリ　一三―五（〃）▼タマナ　三〇―二〇（〃）▼サツマイモ　二五―八（〃）▼パレイショ　九〇―六五（〃）▼サヤマメ　一〇〇―五〇（〃）▼ピース　六八―六〇（コ）▼カボチャ　二三〇―二〇〇（㌔）▼サヤゲ　二二五―一〇〇（〃）▼トマト　七五―四〇（〃）▼竹ノ子　一三―九（東）▼ニラ　三〇（㌔）▼モヤシ　二三―一六（㌔）▼根ショウガ　一九〇―一八〇（〃）▼葉ショウガ　二三―一五（東）▼ニンニク　八一三（コ）▼ミョウガ　三〇―一六（㌔）▼菊子　七一六（東）▼玉子　一一―八（コ）

果物

▼リンゴ　六〇―二七（㌔）▼イチゴ　一八〇―九〇（〃）▼バナナ　一七〇―一三〇（〃）

（丸平青果市場調べ）

赤痢菌の暴れる季節

一番危険な素人療法

【食中毒】症状は腹痛、下痢、血便、発熱があり、赤痢と似ていますが、吐き気が強いことがちがいます。食中毒には三種類あり①サルモネラ菌②ブドウ球菌③腸炎ビブリオ菌―などがあり、赤痢ではないという看病があれば、赤痢の時でも見舞いに行き、伝染する例も多くこういった感習はやめたいものです。

勿来工で新校舎の落成式

勿来工の新校舎落成式は三十日午前十時から同校庭で行なった。工事経過報告のあと本田校長のあいさつ、施工者に感謝状を贈ったあと田辺金吾代議士、赤津勿来市

御婚礼・免許証写真と　DPE　スタジオ　マツモト　平市泉楽館前通り　電6368

綿風呂敷　白タオル　手拭　おあつらえ染め　馬目染工場　平・五　電二五五八

未亡人サロン　ルックス　平・ひかり座前

塗装　ネオン看板一式　佐藤塗装店　勿来市錦町横塚　電話3436番

黄金の美酒　稲乃蔵　稲万歳酒造株式会社

叶多医院　産婦人科　叶多信之　内科小児科　松本勝衛　平市三丁目　電話二三五五番

みんな知ってる　このマーク　みんな乗ってる　このマーク　丸円タクシー　電話　本社　2685・6662　赤井営業所　6763

生すしとトンカツの鍋茶屋　平市中町（平税務署前）　電五七五八

常磐市隨一のパチンコ店　最新式テレビ型百二十余台新設店内近代的に改装暖房装置　中央遊技場　常磐市湯本横町　電二五九一

赤痢菌の暴れる季節

一番危険な素人療法

春から夏にかけては赤痢菌の暴れるシーズン。昨年一年間に平、磐城、勿来の三保健所管内で保菌者四百三十九人、疑似百六十人、真性患者百四十七人の合計六百四十六人がでており、このうち一人が死んでいる。ことしはすでに百二十人の患者を出しており、これを昨年にくらべると大巾に減っているが、まだこれからで油断は禁物。また赤痢と同じく流行するのが食中毒。各保健所では赤痢、食中毒にはとくに注意してほしいーと一般家庭に呼びかけている。

【赤痢】赤痢の症状は腹痛と下痢があり、熱も三十七―八度ですが下痢はじめは水様便だが、回数が増加し、一日に十回―三十回の排便があり、すぐに便意をもよおします。赤痢は赤痢菌を含む大便で汚染された飲食物からおこる病気で、たいへん不潔な病気といえましょう。

この病気はしろうと療法は禁物。下痢は抗生物質やサルファー剤を服用すればすぐ治くはなりますがしろうとでは中途半端な用い方になります。症状は軽くなっても、大便の中に菌が残り、健康保菌者となって赤痢流行の源になります

共同便所や共同水道を使用している家はとくに危険で、アッという間に菌はひろがります。

昨年九月三百八十一人の患者をだした好間村の場合も、共同便所が赤痢禍の原因になっています。農村では近所に病人がでればどんな病気でもお見舞いをしなければならないという習慣があり、赤痢の時でも見舞いに行き、伝染する例も多くこういった悪習はやめたいものです。

【食中毒】症状は腹痛、下痢、血便、発熱があり、赤痢と似ていますが、吐き気が強いことがちがいます。食中毒には三種類あり①サルモネラ菌が食物についており、菌が腸の中で増殖しておこるもので、十二―二十四時間後に発病②ぶどう状球菌が食物内で増殖、食後一―二時間で発病③ボッリヌス中毒で、これはまれな病気ですがたいへん重い中毒で、毒素のため神経がマヒを起こし、死亡率は高いものです。

食中毒は下痢、はき気がはげしいため、体内の水分が不足し重症になるので、早く医師にみてもらうか保健所に連絡しましょう。

内郷市と同市公民館では十日の時の記念日をまえに時間の奉仕と会合などの定時励行を呼びかけている。時間を有効に使って悔いのない生活をしましょうーをはじめ

【小名浜港】一本釣り船一隻、定置網船三隻、底引船十五隻、小型船十六隻

▼カツオ　一万四千㌔　一二五―一三〇▼マツバカニ　四百　一〇―一五▼サクラエビ　二千七百㌔　六〇―九〇▼イシモチ　一万㌔　一四・五―一九▼マトウダイ　百五十㌔　九―一四▼ホウレン草　二〇―一六（束）▼菜類　一二―一六（〃）▼カブ　九―一四（〃）▼ニンジン　一八―一五（㌔）▼ゴボウ　七八―六三（〃）▼大根　二六―一八（〃）▼カボチャ　六八―六〇（コ）▼ササゲ　二一〇―二〇〇（㌔）▼トマト　一二五―一〇〇（〃）▼竹ノ子　七五―四〇（〃）▼ニラ　一三―九（束）▼モヤシ　三〇（㌔）▼リンゴ　六〇―一七（㌔）▼イチゴ　一八〇―九〇（〃）▼バナナ　一七〇―一三〇（〃）

（丸平青果市場調べ）

バラ栽培のこつ

丹精がいのある花の女王

平バラ会（堅田誠一会長）は最近高まった家庭園芸の中で〝花の女王〟バラを希望する入達が増えているのでバラ展を機会にバラ栽培のコツを聞いてみた。

苗の選び方　①細根（白根）がたくさん出ているもの②接口が完全に密着しているもの③葉や幹にずれきずやぶちたところ（病気や虫で）のないもの④葉と葉の間が離れ過ぎず伸びすぎていないもの⑤幹は太く、トゲがすきとおっているように見えるもの。

植え方と時期　春接苗は四月から五月下旬までで、秋接苗は次の年の二月から三月中ごろまでに植え終わること。成木は十月中ごろから真冬を除いて二月から三月上旬までに行なう。植え方は幅五十㌢、深さ五十㌢の穴を掘り、牛肥十、鶏ふん五、油カス三の割りで混ぜ、これに過燐、隣酸加里をコップ一杯ずつ入れて肥料をつくり、穴を掘って出た土をよく混ぜ合わせる。植え痛みしないように枝先を五㌢から十㌢位切りとり、三分位根を水に浸し、接口や根をいためないよう注意して水苔を取り、八方に根をひろげて入れ、その上に混ぜ土をのせる。土をかけながら根を縮めるようにして静かにたたき、接口が三㌢位土の中に入るように土をかけ、バケツ一杯以上水を入れ、一時間位して水が引けたらもう一度土を締めて接口が地面から見えなくなるまで土をかける。終わって十日間ほど日覆をかけ、夜と雨の日だけはすしておく。

枝切りと時期　三月十三十四日前後に約十日間芽の動き具合をみてハサミで切るが、外に向かっている、やや鈍角にふくらんだ太い芽の三㌢上方を切る。三、四年生のものは、地上三十五㌢から五十㌢位のところでも主幹が四方に広がるように切る。昨年植えて三月に切めて切るものは地上十五㌢位のところで思い切って切る。直径五㌢に満たない細枝も切り、太いものでも適当な間をおいて古い主幹（3―4年）は切り取り五本位にしておく。

深場は粒良し

▽川釣り＝藤の花が散ってオブナ釣りの季節となった。仁井田浦横川は釣り客でにぎわっている。舟釣りだと三、四尻の竿でいい。エサはミミズ。五㌢から十五㌢位のものが五十ピキ位は要である。オイカワ釣りもよい。エサのサシ場所は大体ハッチェンバラ、ダンゴロ、小屋前からまり。田植え水で濁らぬところがよい。これも五六十ピキは平気。深場は粒が良い（四倉町　橋本万蔵）

▽海釣り＝六月はスズキ釣りの季節。二十七日は潮が引ける日で四倉港防波堤に試し釣りの人でにぎわった。初釣りの人もあった。釣り場は四倉港防波堤から渡立海岸にわたる磯で、釣れる日には三・七五㌢位のものを、一人で十ピキもあげる人がある。竿はシチ糸五十尻位のリール竿。エサはウナギか鯵針を使う。塩漬けにしたウナギ（十㌢位のもの）一ピキに針は三本位つける。

（四倉町　渡辺　亘）

有望な水田葉たばこ

絹谷　**裏作で八万円の増収**

専売公社平出張所管内の水田裏付けの葉たばこ耕作は、天候にめぐまれて成育が良く、現在七十㌢から八十㌢に伸び、この分だと十一日頃から収穫を開始する予定。

一町当たりの本数二百五十㌔で約八万円は確実と耕作農家をよろこばせている。管内のことしの耕作反別は、昨年より六十㌶（二倍半）増の一致。平市綱合、藤間、磐城市下倉持、遠野町根岸の四方部に白だるま種を植え付けたが、六月

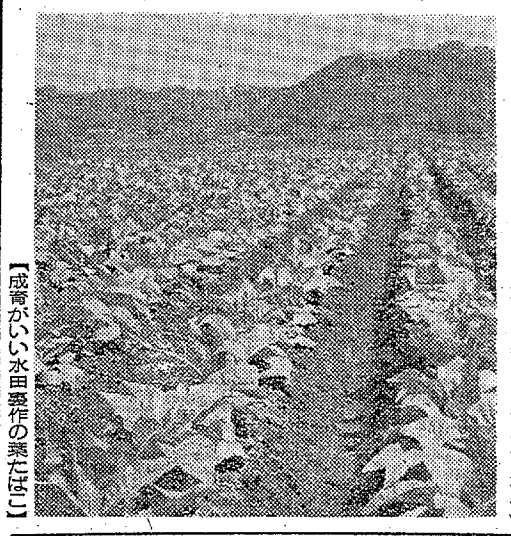

【成育がいい水田裏作の葉たばこ】

石城バラ展の入賞者きまる

二十九、三十の両日平市公会堂本館で催した石城バラ協会のバラ展は千五百点が出品されたが、コンテスト審査の結果次の入賞者がきまった。

複線後は車の通行を禁止

セメント前踏み切り

四倉町住友セメント四倉工場前の常磐線四倉駅構内踏み切りは平―四倉間が複線になると同時に、自動車その他諸車の通行を禁止し歩道だけとするーとこのほど四倉町と住友セメント四倉工場に申し入れがあった。

この踏み切りは町道踏み切りだが、四倉駅構内の線路が曲がっているのと、自動車の交通がはげしいため事故が多く、これまで数多くの死傷者を出している。複線になるとさらに事故の多発が予想されるというのである。この踏み切りの代わりに同所から約五十㍍南の踏み切りを車がとおれるよう広げるという。

勿来工で新校舎の落成式

勿来工の新校舎落成式は三十日午前十時から同校庭で行なった工事経過報告のあと本田校長のあいさつ、施工者に感謝状を贈ったあと田畑金光代議士、赤津勿来市長らの祝辞があって祝宴に入った

【勿来工の新校舎落成式】

施設めぐり希望者募る

平市

平市は市制二十七周年を記念して施設めぐり（一日は史跡めぐり）を計画しているが、希望者は十五日まで市民相談室へ申し込みを受け付ける。先着順一日五十人

水道週間に自動車パレード

第六回全国水道週間は一日から行なわれているが、石城地区水道協議会では期間中に保健所や市町村の協力で自動車パレードなどを行ない衛生思想の向上につとめるもので、自動車二十台が参加する。また各市町村では講習会、映画会のほか給水施設の無料調査を行ない、衛生面から指導にあたる

石城水道協議会　石城水道協議会の理事会は十日午後一時から平保健所で開き、ことしの事業計画などを協議する。

市民の相談室

炭鉱離職者の移民状況

―事業団あっせんで550戸が活躍―

【問】炭鉱離職者で南米に移住しているようですが、どのようにして移住し、現在どうしていますか。

（好間村の一離職者）

【答】石炭産業の合理化対策によって、約四千百に近い人々が炭鉱から去りましたが、このうち約五百五十戸が新しい生活の設計とどもの将来を考えて南米へ移住され、目下元気で活躍中です。これらの人々はほとんど海外移住事業団があっせんしている移住地に入植しています。炭鉱離職者が海外に移住する場合は、海外移住資金として一世帯に対して二十万円が支給されます。このほか国内転住者と同様に基本金、年令加算金、扶養親族加算金などが支給されるので、一世帯五人家族として平均二十五万円程度が受けられる。

（県石城事務所調べ）

3日から
総天然色
洋画転向1弾！戦争巨篇！食うか食われるか、猛獣対猛獣の死斗！
猛獣エシンバ
異常な緊迫とショックの激戦！
日本語解説版
語り手「NHK」青木一雄
前進か死か
恐怖と絶望の最前線！
スチュアート・グレンジャー
ドリアン・グレイ
ハンス・フォンボルソディ
怪獣島ガラパゴス
平日劇（平東映改め）
TEL.2065

おあつらえ染め
馬目染工場
平・五　電二五五八

中央遊技場
常磐市湯本横町　電二五九一

物価は日本の二、三倍

フィリピン便り―平市出身明智さん

真昼間の水道は50度も

明智栄一さん

平市梅香町一七出身の明智栄一さん（三）は、フィリピン政府に賠償のため日本政府が納めるセメント生産プラント装置の技術者として、勤務先の日本ファーネス工業株式会社＝横浜市鶴見区市場町＝から日本代表十二人の一人に選ばれ、五月一日渡比したが、二十七日友人の平市才槻小路五、遠藤鉄男さん（三）に近況を寄せた。明智さんは内亭から横浜大に進み同会社の燃焼機部技術一課の課長代理を勤めるボイラ関係の技術マンで、テレサで現地入に二カ月指導して帰国する。

五日テレサに着きました。テレサはマニラから北に四十五キロ位離れたところにあり、バナナやヤシの木がたくさん立ちならび、町には日本製の車もチラホラみられます。物価はおどろくほど高く、日本の二、三倍はします。しかし果物だけは安く百円か百五十円でパパイヤ、パイナップル、バナナなどは食べきれないほどあります。対日関係が悪いせいか、ホテルの周辺はタカリを専門にして生活している者がとぐろを巻いており昼でも一人歩きは危険です。「コラ、チョットマテ、バカヤロー」と日本語で話しかけられたのには驚きました。

変わった点をいえば、バスがなくジープにあくどい色を塗った自動車（ジプシー）がバスがわりをして、日本でいえば自転車なみに走っています。一方、市外に出ると、よく絵で見る床が高く屋根は草または板張りの家が多く、このような家は窓があっても戸はなく電灯もなく生活の苦しさが見られます。

ここは非常に暑く夕方の五時ごろでも室内温度は三十度以上もあって、夜の十時頃までは木陰で休み、室内温度が下がってから寝る始末です。日中の水道の水をためしに測ってみたところ、五十度もありました。とにかく暮らしにくい町です。

ねずみ駆除で県知事賞

その体験談をきく

松原保健委員から　**磐城市須賀町地区**

県下のねずみいっせい駆除運動は昨年十二月一日からことし二月末日まで行なわれたが、浜通り五保健所管内で、磐城市須賀町地区と遠野町深山田地区が最優秀地区に選ばれ、県知事賞が贈られた。暗れの受賞に輝く磐城市須賀町地区は磐城市の南部（旧小名浜町）で、港湾に近く、平担地で商店、水産加工場が数多く一般住宅の密集した下町で、戸数五百二十九世帯、人口二千百十六人、市の衛生モデル地区十地区のうちの最優秀地区、三十七年度の成績があまり計画書にもとずいて実施したという。以下保健委員松原茂利さん（三）の語るねずみ駆除体験談。

×　×

いっせいにやることが大切

須賀町地区は三十五年からカとハエのいない明るい街造り地区に指定され、大掃除、消毒など実施のため保健委員会の下部組織として衛生班が組織されています。二月三日に区長、保健班長を招集して計画書をつくりましたが、内容は班長の協力により一〇〇％調査用紙が提出されました。予備調査の内容は、食べ物などに手をだすかなど五項目でしたが、七十三％の家庭は被害を受けていることが判明しました。また日常家庭で薬剤などを使用しているのは二十六％しかないこともわかりました。以上のような結果から直接食物などの被害がなくても、ねずみのいる家庭は八十―八十五％位はあるでしょう。

いっせい駆除について＝各戸に三袋の薬剤を配布し、これを実施期間中継続して、配置しました。配置場所は主として流し場、天井物置きなどです。使用薬剤がすぐ使用でき、しかもねずみがこのんで喰食する、ラットライス、メリーネコです。ねずみのこのんで食べる天プラ屑などを出来るだけ混ぜるよう指導しました。また各家庭がまちまちに始めることなく、同時に始めるよう衛生班長から各家庭へ指導指示しました。

駆除効果判定について＝予備調査同様、衛生班長にとりまとめて提出してもらいました。これによると、食物などへ手をだすかの項目で三十八％の家庭は被害をうけていることが判明しました。いっせい駆除後の捕獲鼠の使用について調査をしたところ二十六％の家庭で使用するとの解答でした。

最後に結論ですが、ねずみ駆除運動は区内の家庭、事業所などがいっせいに実施することがねずみ駆除のコツだと思います。

南モトロ

平ゴルフ＝内郷市平ゴルフ練習場は夜十時まで営業時間を延長。

県下一の平市消防署

新庁舎は20日ごろ完成

工費二千万円を投じた平市消防

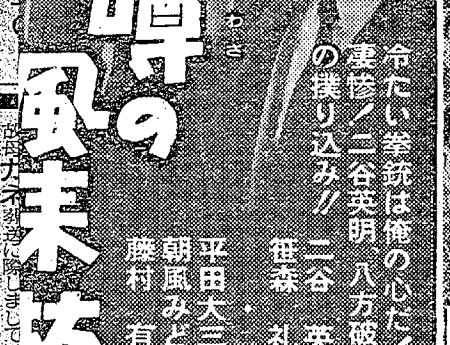

転車ドロ　前二時ごろ茨城県高萩市秋山一四七一、採炭夫須藤浅吉さんを盗みの現行犯で捕えた。常磐市湯本字三函三五、採炭夫河井才次さん（四）の自転車一台四千円相当を盗んだもの。

〝ハマグリ狩り〟など

四時から公会堂第一会議室で開き町内少年対抗の卓球大会計画と市制十周年記念の体育行事について協議する。

大団地開発

下平窪で宅地に

平市は下窪地区四十七地主の農地提供により四月から同地区二十一万四千五百平方㍍の測量を行ない、四十年度には宅地開発事業

◇新発売◇
卓上醤油ビン
中味は最上醤油
価格45円
味で勝負！
サスダイ醤油
小島醤油店
イワキシコミナト■②200

県下一の平市消防署

新庁舎は20日ごろ完成

工費二千万円を投じた平市消防署の新庁舎建築工事は、着々進み二十日ごろ完成の運びとなった。新庁舎は総面積七百八十二平方㍍の鉄筋コンクリート二階建で、望楼は高さ二十五・七㍍。内部は一階がホール、待機室、炊事室、浴室、機械倉庫のほか大型ポンプ自動車八台を収容する車庫と救急車専用車庫。二階が事務室、署長室、通信室、仮眠室、団本部、会議室などに分かれ、県下一のスケールを誇る近代的なもの。なお新庁舎が完成すれば現在の事務所は第二分団の事務所になる。

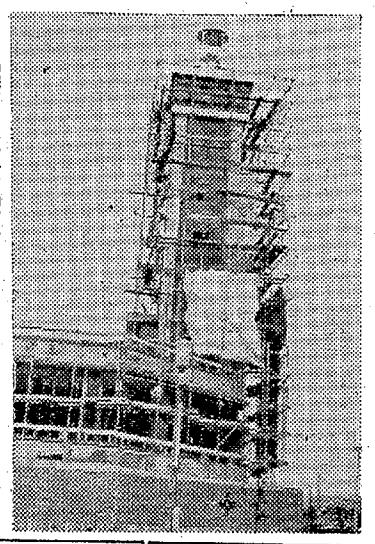

【完成間近い平市消防署】

新就職者を励ます会

14日 地元の八百人を招き

県と石城地方町村では十四日午後一時から平市公会堂で「就職者を励ますつどい」を開くことになった。同つどいには石城地区に就職した者八百三十二人を招き、記念品として県から手拭い、地元からアルバムがそれぞれ会員に贈られ、市町村長や業界代表、先輩たちの励ましの言葉があり、就職者代表が誓いの言葉を述べる。続いてNHK平放送局アナウンサーの司会によってアトラクションに入り、福島から呼び寄せる佐藤スイングボックスによる楽団演奏、常磐交通バスガイドによる石城地方観光案内、相馬民謡保存会による民謡、根本朝夫氏の奇術、のど自慢優秀者による歌謡曲など数々の催しが行なわれ、就職者を激励する。

また東京都内就職者の激励大会は七月中旬に都内で行なう予定。平職安関係の管内就職者は六百七十六人（うち訓練所修了生は三十五人）他地区から当地区に就職した者三十三人（同四人）の合計七百九人、一方勿来職安関係では当地区に就職した者が百十九人おり東京都内就職者は平職安関係五百六十三人、勿来職安関係三百二十七人となっている。市町村別地元就職者数は次のとおり（カッコ内は東京都内就職者数）

平市　百十八人（七十七人）▽内郷市　百九十六人（百三十三人）▽常磐市　百三十一人（百五十三人）▽磐城市　百八人（六十五人）▽四倉町　二十七人（三十九人）▽小川町　二十八人（十八人）▽好間村　四十一人（五十七人）▽川前村　十一人（二十二人）▽三和村　十一人（八人）▽遠野町　十八人（五十一人）▽田人村　十人（二十四人）▽他地区から当地区に就職した者　三十四人

酔っ払い運転で衝突しケガ

一日午後分ごろ磐城市本町地内県道で同市岡小名字境前、会社員小宮鉄海さん㊂はバイクに乗って通行中、前からきた北茨城市平潟町会社員大和田昌稔さん㊂の運転する小型乗用車と衝突、小宮さんは転んでアゴに十日間のケガをした。磐城署の調べによると原因は小宮さんの酔っぱらい運転。

車とヘイに衝突、こどもはねる

平署 ひき逃げ容疑の二人取り調べ

一日夜、平市でタクシーにぶつけて逃走した酔っぱらいトラックが道路わきのコンクリート塀にぶつかった上、さらに友だちの家から帰る途中の小学生をはねとばして逃走するという事故があった。平署で全署員を動員して捜査の結果、二日朝、重要参考人として平市下高久運転手Y㊂と埼玉県北足立郡桶川町運転手H㊂の二人を逮捕を逃走遮断とひき逃げの疑いで調べている。正午現在Y、Hとも犯行を否認している。

一日午後八時十分ごろ平市才槌小路地内（平和タクシー前）の県道で八幡小路地内から一町目方面に向け進行してきた平市二町目大河大さん㊂運転の尼子タクシーは緑色の大型トラックにぶつけられ、そのまま逃走された。トラックは才槌小路地内から立体橋工事現場を通って旧城跡地内に逃げたが、同地内一番地の市場で道路のわきに積んであったコンクリート塀にぶつかり、さらに友だちの家から帰る途中の同番地鈴木喜作さんの二男孝治ちゃん㊂＝平二小五年＝をはね、頭や顔に十日間のケガを負わせて逃走した。

平署は悪質なひき逃げとみて全署員を動員する一方、市内に非常線を張り隣接各署に手配して捜査したが昨夜はわからず二日朝、平市手搦町地内の空き地に手配のトラックがあるのを署員が発見、運転台席に寝ていた埼玉県北足立郡桶川町運転手H㊂と平市下高久運転手Y㊂の二人を署員参考人

車盗み継ぎ上京？

宮城―常磐―水戸経て

【既報】三十一日夜から一日朝にかけて常磐市向田四八、常磐炭鉱労組本部事務所前の国道に日産セドリックが乗りすてであったが常磐署で調べたところ、宮城県角田市角田字町一九七海産物商佐藤孝郎さん㊂所有の車で三十一日夜角田署から手配されていたものとわかった。

一方、三十一日深夜から一日午前九時ごろまでの間に常磐市笠井四、水道配管業千葉良平さん㊂所有の六一年型トヨペットクラウン・デラックス（福二ニ九二ナンバー）が盗まれたと届け出があり手配したところ、これは一日午後八時十分ごろ水戸市常磐公園内で乗り捨てあるのが発見された

以上の事件経過から常磐署ではガソリンのなくなった佐藤さんの車を乗り捨て、千葉さんの車を盗み、これも水戸でガソリンが切れたため乗り捨て上京したものとみて水戸署とともに足取りを追っている。

商売うらない

4267　中島安男

商売うらない

4267　中島安男

ハマグリ狩り"など

四倉の海行事きまる

四倉町観光協会は「夏のよくらの海」の行事を決定し、誘客宣伝をはじめた。

七月五日（日）午前十時仲町海岸海水浴場で海開きを行ない、行事の幕をあける。二十六日は砂の芸術展、八月一日（土）二日（日）は恒例のたらい乗り競争を催し、八月八日は花火大会、十五日十六日は盆踊り大会、二十三日は仁井田浦で川釣り大会を開くなど盛りだくさんな行事が展開される本年新たにはまぐり狩り大会を催すが、場所は海水浴場で期日は七月十九日、二十六日、八月九日のいずれも日曜日、参加は無料。賞物のはまぐりと賞品の二重慶安である。

平保育所に乳児室併設

あす平保育所地鎮祭

平市菱川町の旧名平隣保館は明治町地内に〝平保育所〟として新築移転するが、三日午前十一時から現地で地鎮祭を行なう。新保育所は千二百万円を投じ、二千平方㍍に五百六十七平方㍍を建築するが、保育室四教室のほか初めて乳児室一室（定員十五人）を設ける。新乳児室は赤ん坊から満三歳までのこどもを引き取る施設で働く母親にはまたとない朗報。完成は八月末を予定している。このほか水遊び場二つがある。

大団地開発

下平窪で宅地に

平市は下平窪地区四十七地主の農地提供により四月から同地区二十一万四千五百平方㍍の測量を行ない、四十年度には宅地開発事業に着手する。

平―小野町線県道をはさんだ鍛冶内前など七字にわたる農地だが公営住宅、分譲住宅、民間資本住宅など五百二十戸の大団地が形成される大区画整理事業で、水道も小川江筋との分水契約も決まって水道配水も完備される。

あすの停電

▽磐城市＝（8時―17時）原木田君ケ塚、木戸田（8時半―16時）上神白、江名寺作

▽勿来市＝（9時―16時）遠野町滝、旧入遠野村

内郷市授産場で70人に制服

働きやすい職場づくり

内郷市授産所では二日から会従業員七十人に制服をつくった。同授産場には近県各地から見学者などひき逃げの疑いで調べている。正午現在H、Yとも犯行を否認しているが、目撃者の話を総合すると、H、Y二人のうちどちらかということになるが、同署では運転者を悪質なひき逃げ犯人として逮捕する方針。

内郷に木材会館を建設

七月完成

内郷市細谷の平木材市場敷地内に木材会館が建設されることになり、三日基礎工事が終わった。この会館は七百三百万円で総面積二百四・五坪方㍍、鉄骨ブロック二階建て、七月末完成の予定。利用団体は県木材市場、同外材輸入協組、平地区木材製材協組、平林友協組、県坑木協組、平地区外材協組の六団体。

商売うらない

みよしで＝平市田町じゃんが＝臨時休業＝ら本舗「みよし」では四・五の二日間従業員慰安旅行のため臨時休業。三日は平常どおり営業。

福寿軒でパ＝平市田町福寿軒＝ールに移転＝はレストランパール（三田小路）へ移転。

メトロで＝平駅前パチンコ「＝31日開店＝メトロ」では全機入れ替え三十一日午後四時開店。

三夜東映で＝平市三夜東映で＝改装休館＝は十四日から東映封切り館となるので八日から十三日まで改装休館。

フロリダ＝平市新田町バー「＝改装休業＝フロリダ」は改装のため六月一日から休業。

関内商店が＝平市関宮町関内＝電話変更＝商店は、一日から電話八一六六にかわった。

時の風景

朝風みどり　藤村有弘

▽…一日午前九時四十一分場本発常磐線上の電車が、発車直後に急停車。乗客は何事だろうと窓から首を出して左右をみたがわからない。

▽…最後部の車掌さんと最前部の運転手さんの連絡電話にアンテナを伸ばすと「信号が赤だ」「どうしたのだろう、わからない」しばらくして「助役がきたからきいてみる」「電圧低下らしい。勝田だ」「信号所もわからないといっている」「赤になったが、すぐ青になったぞ」「それでは発車してみっか…」「それで五分おくれ。

▽…これで五分おくれ。

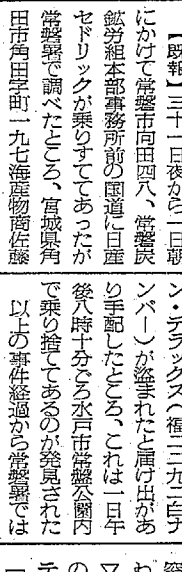

貸し衣裳

◉お電話かご一報下されば係員がお伺いします

瀬戸商会

平市白銀町（石島公民館隣）電7810

コマツ看板店

平市田町（ひかり座隣り）電三三四七

サントリー　スタンド

リラ

平・田町　電6324

臨時休業お知らせ

従業員慰安のため

四日（木）五日（金）二日間は

臨時休業させていただきます

黒ひかん本舗

平あさ川

平市四町目　電五七五五

外科・内科

皮膚泌尿器科

レントゲン科

深田医院

深田完治

平市杉平（赤羽医院あと）電二八五九

◇新発売◇

卓上醤油ビン

中味は最上醤油

価格45円

味で勝負！

サスダイ醤油

小島醤油店

イワキシコミナト■②200

皮膚科・泌尿器科・性病科

木村皮膚科医院

入院

平市材木町三〇（聚楽館向入る）電六二三

和泉雅子、山内賢

三田明の魅力トリオ!!

ヒットメロディーが

若い夢を呼ぶ

青春明朗大作！

3日公開

6日（土）オール

夕刊
いわき民報
発行所平市田町63
いわき民報社
社長　野沢武蔵
電話（代表）4161
振替口座（郡山）4028

注文服は佐川で
どうぞ！

注文洋服専門店
佐川洋服店
平・3町目　電2418

NHK 第一 1340KC

- 6・00 なかよしホール▽百万の太陽▽太陽の子▽1丁目1番地
- 7・00 ニュース▽ニュース解説
- 30 プロ野球　東京対南海＝中止の時＝7・30 なぞの招待席　永六輔 8・01　名作檜舞台　双蝶々曲輪日記 9・00 ニュース▽時の動き 9・30 落語　自家用車
- 9・40 時の動き
- 10・10 スポーツニュース
- 20 芸界夜話
- 40 経済の動き
- 11・05 きょうの問題
- 20 海外だより

NHK 第二 1540KC

- 6・00 そろばん教室
- 20 基礎英語（再）
- 40 英語会話（再）
- 7・00 ラジオ農業学校（再）
- 15 中学生の勉強室
- 40 通信高校講座　数学1入門①現代国語②英語③地学
- 9・00 芸術劇場「ニューヨークの日本人」
- 10・15 教養特集
- 11・00 ドイツ語入門
- 15 フランス語入門
- 30 音楽鑑賞

ラジオ福島 1060KC

- 6・05 奥様英語をどうぞ
- 15 放送劇「越後つついし親不知」
- 30 音楽の小箱
- 55 火曜ナイター　巨人対広島＝中止の時＝6・55 ミュージック・ドライブ「想い出の映画音楽集」7・55 ミュージック・イン・ナイター　ラテンで行こう 8・55 ジャズ特集
- 10・10 放送劇「歩け大作」
- 25 ガイドタイム
- 30 ポリドール・ヒット・パレード
- 11・10 ミドナイトコンサート

テレビ NHK④

- 6・00 次郎物語「そろばん」
- 25 みんなのうた
- 35 幸福試験　日野皓正
- 7・00 きょうのニュース
- 30 NHK特派員報告「苦悩するセイロン」
- 8・00 ジェスチャー　中尾ミエ　西郷輝彦ほか
- 30 お笑い三人組
- 9・00 ニュース▽ニュースの焦点
- 40 事件記者「小指」
- 10・30 政治と政策
- 11・00 スポーツニュース・海外ニュース
- 10 夜のコンサート
- 40 夜のアルバム

教育テレビ ⑩

- 6・00 英語会話
- 30 たのしいフランス語
- 7・00 技能講座「計算尺」比例の応用
- 30 バイオリンのおけいこ「バイオリンの構造について」
- 8・00 教養特集「陶芸のこころ」
- 9・00 通信高校講座「英語」
- 30 通信高校講座「古典」
- 10・00 20世紀の科学「地球の年令」
- 30 英語会話（再）
- 11・00 通信高校講座「数学1入門」

福島テレビ ⑧

- 6・10 マイティハーキュリィ
- 15 鉄腕アトム「地球最後の日」
- 45 ニュースフラッシュ
- 7・00 パティ・デューク・ショー「ママのストライキ」
- 30 ポパイ「裁判騒動」
- 8・00 「クイズ・クイズ・クイズ」
- 9・00 天下を取れ　馬喰志願
- 30 四重奏　杉浦直樹 小池朝夫ほか
- 10・00 七ころび八起き
- 30 あなたは目撃者「南軍の雄ジャクソン将軍の死」
- 11・00 みんなでスコール

国体記念切手

六日から二種類発売

郵政省では六月中に新潟県下で開催される第十九回国民体育大会を記念して「ハンドボール」と「平均台」を意匠として二種の記念切手（いずれも五円）を発行することになり、六日から全国各郵便局で売り出される。ハンドボールは濃青、平均台は濃赤の一色刷り

【発売される記念切手二種】

渡辺教育長の二点が入選

太平洋美術展に二度目

四倉町教育長渡辺三平氏は二日から十五日まで東京上野都美術館で開催中の第六十回太平洋美術展に油絵二点を出品したがいずれも入選した。昨年と連続二回の入選である。二点とも同氏の庭園の一隅を画いたもので「研草」は前衛派的の味があり、「葉ぼたん」は昨年入選した作品よりさらに進境を示した力作といわれる。いずれも百号（一・七㍍×平方）

平署におとなの迷い子

40歳位、坊主頭、精神異常

平署は一日午前十一時ごろ平市田町地内で保護した男（精神異常者）の身元を探している。年令三十九歳位、身長一五七㌢、中肉、丸顔で坊主刈り、ねずみ色の作業服上下にゴム草履、特徴は左手甲に五㌢位の切り傷痕があり、所持品は現金九百二円と腰巣（秋田県）地区交通安全協会の名入りの手拭い一本。

あすの運勢

小川石洲

六月三日（水・友引）

【1月生】少し骨おれるが結果は意外と良好

【2月生】ショックあり、情勢判断あやまるな

【3月生】いたずらに日をおくるな、努力せよ

【4月生】中傷妨害あらんも正しい行動進めよ

【5月生】不意の事で感情に走りやすし、注意

【6月生】美しい夢をはかなく消すな努力せよ

【7月生】心配したほどでなしガンバリが必要

【8月生】甘言に乗りやすし交渉事は慎重なれ

【9月生】不満も忍耐で解消せよ押し切って吉

【10月生】あせるな、無理せば悪化のきざし

【11月生】イヤといえぬ悩みあり勇気を出せ

【12月生】最初の方針どおり押しすすめて吉

民報映画案内

（→日2）

※【平市】

★ひかり座（六・二〇）ミサイル基地戦隊（八・三五）殺すか殺されるか（→8日）

★聚楽館（改装休館→2日）

★世界館（五・五〇）昨日消えた男（七・二四）傷だらけの山河

★東宝民劇（六・四五）蟻地獄作戦（八・三〇）モスラ対ゴジラ

★平日活（七・〇一）潮騒（八・三六）夕陽の丘

★平東映（六・二五）売春地下組織（八・一五）暗黒街大通り

★名画座（七・〇八）キーホール・セクシー（七・二三）覗かれた個室（八・三八）妾

ども（七・三五）鬼検事（九・〇一）忍び大名

※【常磐市湯本】

★三國座　花の舞妓はんち　踊り手物語

★常磐日劇　動物園日記　昆虫オールスター戦　忍術　遭難（→8日）

★常磐座　ジャコ万と鉄　第三の忍者　紫頭巾

※【勿来市植田】

★菊多館　暗黒街大通り　売春地下組織

★植田ロマンス　テキサスの四人シエラザード（→8日）

★中央館　人生劇場　第三の死角　桃太郎侍

★うえた館　早く帰ってこい　虎の牙　二十一才の父

※【四倉町】

★四倉国際　暗黒街NO・1　末

女性

社交員募集▽18才～35才位▽勤務時間自由▽月収三万円以上の見込　平市才槌小路平市料亭組合（電三四七四）

集募員

- ▽運転手　給二万五千円以上　五名
- ▽作業員　給一万八千円以上　二〇名
- ▽事務員　給二万円以上　五名

一、年令20才―25才　一、社保完備、昇給賞与年二回　一、家手勤務手当制度あり　一、寮施設完備　一、履歴書郵便も可、面接で即決いたします

【連絡場所】常磐市中央通り　鳥静　電話磐盤（代）三二五一

【勤務先】東京都墨田区東両国一の五　株式会社　鳥警商店　電話（代）（六三一）一八五四九

公認 平宅地建物取引所

平市才槌小路切際色川材木店内電二三六一

100円均一貨店

トラと馬を比べると、一方は肉食で一方は草食動物であるが、スポーツ選手になぞらえると、トラは短距離選手、馬は長距離選手である。肉食必ずしも馬力があるわけでなく、かえって冬の寒い放牧地で、あるかなしの草をかきわけて食べている馬の方が、かえって耐寒で丈夫ともいえる。牛と馬の性質はこれまた反対だが、牛は結核にかかり易いのに、馬は決して結核にかからぬ不思議な体質である。こんど石城家畜衛生保健所で、馬の精液の冷凍化とそれによる出産に成功した。従来は人工授精するにしても、精液は七時間以内に使わないと死滅してしまうので大変面倒がられてきたが、こんどの成功で馬も牛なみに生産できる見通しがついたわけだ。牛は液体窒素やドライアイスによる冷凍化の方法が早くから発達していたが、馬はいままでその研究が進まず、農耕作業も機械化に抑されて、馬の数は次第に減少してきたわけである。だが、この世界的な成功によって、今後さらに実用化の研究が進めば、馬も食肉用としてぐんぐん進出してくることになるだろう。ソーセージの需要も年々ふえ、どくに子供たちの好物にされてきているが、このなかに色彩がよくなるというので、馬肉が混入されてきているそうだ。この馬肉は、前記のように結核のクスリにもなるわけで、大いに奨励したいもの。馬肉はサクラ肉と称してやわらかく、食べると体があたたまるというので、昔からその道の人には愛好されていたものだ。近頃ではトンとこのサクラ肉にありつけないが、佐藤国務相なんかは、さっぱりとしたサクラ肉が大好物といわれている。ともあれ、馬の蚕産の見通しもつき、その研究が地元の家畜衛生保健所で成功したというのは大いに八十の高いところ。

二毛作などの関係で遅れる七十九・七㌫（九・八㌫）は六月十一日以降となる計画。

育苗様式はビニール畑苗代による苗の生産が全体の七十五㌫に相当する六百七・六㌫に植えつけられ、次に多いのが水苗代の十四・五㌫、畑苗代の十一・七㌫、保温折衷苗

①青果物の流通機構の改善の資料とするもの。

小名浜二中へ

ご芳名

小名浜第一中学校

五三〇枚

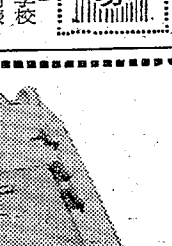
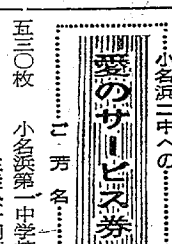
機
0から
会
町2
35
233
平電

ご婚礼家具は
勉強で評判の店
萬 丸萬家具店
店舗　平市四町目　電6633
工場　平市白銀町　電6634

甘太郎
平・ぎんざ
電4025

堅牢にして素晴らしく沸きの早い
タイル風呂にも桶風呂にも間違いの無い高性能
特許 大黒風呂釜を！　厚鋼製 10カ年保証
ガス・石油・木炭・薪・石炭　その他
何でも焚ける固形処理にも一役
製作本舗　大黒釜屋
平市正月町19（六町目南裏）電（平）4583

神経科 内科 精神科
医学博士 済 精神会人
鈴木将夫
末岡正平
長橋病院
内郷市御厩町前田電三五二六
（バス平＝自動車学校前下車）
入院随時

東和シャッター

東和特許KS式シャッター製作施工
特許規格窓用シャッター東北販売元
久野金物店シャッター部
平市三丁目（駅前大通り）電4648

ジョン・ウェイン
ローマが裏切った…シーザーの黄金をめぐって巻き起こる大決戦！
シーザーの黄金
ジェフリー・ハンター　ミレーヌ・ドモンジョ
総天然色　パナビジョン
敵陣近し！それっバック　オーライ！クレージー部隊の総攻撃!!
うろこ大事件
グレン・フォード　ステラ・スティーブンス　メルビン・タグラス
聚楽館
3▷8日

3▽9
下町の太陽
倍賞千恵子　勝呂誉　早川保
若者たちが住む下町にきょうも太陽がのぼる
東京さのさ娘
歌がうまくてきっぷがよくて、イキなだんかは男そこのけ…！
江利チエミ　吉田輝雄
総天然色
名画座

四季を通じ生活を楽しくする冷暖房！
特長
安い維持費
美しいデザイン
静かな運転
風量・風向き自由
室内空気の浄化
関彰商店
平市一町目　電（代）4187

内科
放射線科
小児科
しの戸医院
院長　四戸隆太郎
医員　四戸玲子
平市谷川瀬（いすゞ自動車うら）
電話（平）七七一七番