夕刊 いわき民報
発行所平市田町63
© いわき民報社
社長 野沢武蔵
電話(代表)4161
振替口座(郡山)4028

中共の視察団が来磐
集魚灯による漁法研究

○…中国漁業協会の視察団一行四人(団長陳剛さん=折江省中国漁業協会副分会長=)は八日午後も時二十七分泉駅着で磐城市をたずね、直ちに県水試でサンマ漁業などについて松井場長や各係員、地元漁業協組代表から統計、地図、模型などを使って説明を受けた。○…一行は電気集魚灯を利用した漁法について調査するため日本を訪れたもので、河口付近の漁業開発をはかるために調査しているもの。団員は上海漁業公司の船長さんばかりで係員の説明にメモをしながら熱心にきいていた。午後五時半から市民会館で日中友好協会石城支部主催の歓迎集会が開かれ三代市長らも出席して歓迎のあいさつをした。一行は九日東京へ帰った。

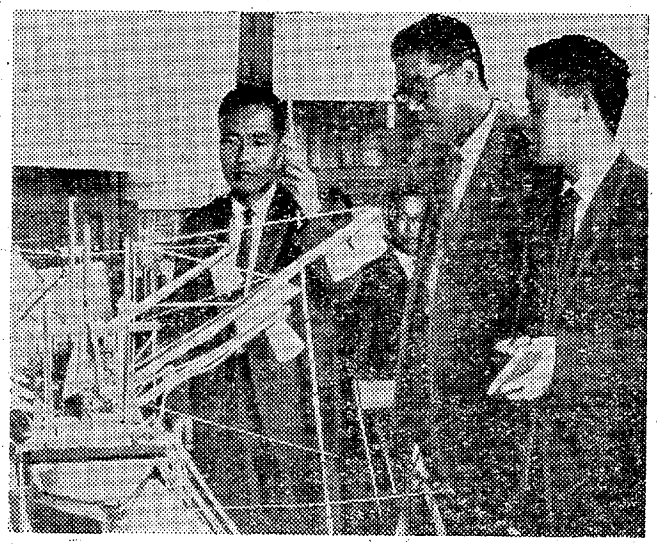

【日本の漁法を熱心に聞く中国視察団の一行=県水試で】

常磐線電化あす起工
平―岩沼 76億投じ41年に開通

待望の常磐線平―岩沼間の電化起工式は十日、国鉄と茨城、福島宮城三県の代表者三百人が平市公会堂本館に集まり午前十時から開く。この日を期して平―岩沼間百二十八・三キロの電化工事が本格的に始まり、四十一年度には開通、煤煙のないスピーディな旅が楽しめる。

電化の総工費は七十六億円、このうちポール架設など地上設備に四十三億円、電気機関車、電車などに三十三億円を投ずる。トンネルは十二カ所に新設の予定だが、三十九年度は久之浜の後山、富岡町の金山トンネルなど三カ所を掘進する。これに並行して複線化工事も進められるが、電化複線が完成すれば現在四時間を要する平―岩沼間は三時間に一時間短縮される。

一方平駅の旅客専用駅としての拡張、内郷駅の貨物集荷駅づくりもこの中で行なわれ、内郷では貨物駅ホームとして十二万平方メートルの用地を確保、十三億九千万円をかけて貨物駅の移転整備が行なわれる。

磐城で衛生指導者の講習会

磐城市では十一日午前十時から商工会館で地区衛生組織指導者講習会を開く。まず映画"ガンと戦う"を上映したのち、ガンの予防について福島医大辻教授の講演、磐城市の市民健康相談の実施状況について赤津保健婦の体験発表があり、町をきれいにする運動について松田英男(小名浜)松原茂利(同)斎藤幸吉(泉)木田三郎(鹿島)の四氏によるデスカッションがある。

勿来市農委

勿来市農業委員会

磯野市長らが政治局委員に
常磐炭鉱労組で新任

常磐炭鉱労組政治局(石崎雄二委員長)では越田和県議、磯野常磐市長ら二十八人を局員に任命、石炭産業の自立などを図ることになった。局員ら次のとおり。

▽政治委員長 石崎雄二▽政治局長 池野久男▽事務局長 渡辺繁▽局員、磯野済治、武藤武雄、越田和文雄、高萩邦男、市橋武、橋本三雄、西山一男、新妻信吾、川村鉱男、生田目清、佐瀬誠、佐藤勇、斎藤晴夫、末永忠夫、芳賀定雄、粟谷高伊、吉田栄、高木良平、山内主税、小池博太、遠藤寅雄、斎藤明、浅野博一、八木徳治、柄沢熊一、志賀俊夫、菅野勝雄。

山根小児童を白水に招待
立野こども会が交歓会

内郷市立野こども会と五年前から交歓会を続けている田村郡常葉町山根小学校の五、六年生六十八人は八日朝バスで来内、鈴木市福祉事務所長の案内で国宝白水阿弥陀堂を見学、午後からいわき七浜を見学して帰った。交歓会は八月中旬ごろ平市豊間海岸で行なう予定。

五市総務課野球で勿来優勝

五市総務課対抗の親善野球は七日常磐市湯本一中校庭で行ない、決勝で勿来市が12―2で磐城市を降し優勝した。

平で計量器検査

平市は二十四日から次の日程でハカリ、マスの計量器検査を行なう。24日沼ノ内公民館、薄磯公民館、25日豊間出張所、26日翠ケ丘寮養所。

近くプロパンガス価を協定
平支部で役員を改選

県プロパンガス協会平支部の総会は八日午後一時から内郷ヘルスセンターで開き、三十八年の決算と三十九年度の予算を審議したあと役員改選を行ない、ことしの事業計画を決めた。なお各地マチマチだったプロパンガスの協定価格を近く決め、もぐり業者の追放にものり出す。役員つぎのとおり。

▽支部長=高橋喜一(内郷)▽副支部長=渡辺文彦(磐城)桜井健三(平)▽理事=市井三郎(平)相沢忠(同)市原ヨシ子(同)吉田福太郎(勿来)高木昌夫(同)北山太助(遠野)鈴木重好(好間)吉田新一(四倉)佐藤幸三(磐城)飯塚保男(同)松原行雄(常磐)石井久二(広野)▽監督=吉成正二郎(勿来)佐藤寅之助(四倉)阿部重雄(平)

創立15周年こどものつどい
21日 内郷市愛連

内郷市少年愛護連盟(阿部国吉会長)では二十一日午前十時から市公会堂で十五周年記念"こどものつどい"を開き、優良リーダー七十余人を表彰したあと"犯罪の予防"と"少年の非行防止"をテーマに少年弁論大会、ワンヒントゲームなどを行なう。

四倉町旅行会で役員を改選

四倉町旅行会は六日役員を改選会員を増し六月中に大島、伊豆半島めぐりの旅行を行なうことにした。新役員つぎのとおり。

▽会長 長谷川嘉平▽副会長 本多文平 佐藤栄蔵 石井もと 渡辺みどり

平一小のプール開き15日に延期

平一小のプール開きは九日午後一時から行なう予定だったが都合により十五日午後二時からに延期された。

二八、七二一枚に 八日現在
丸連サービス券の中間発表

磐城市小名浜二中の復興義援の丸連サービス券は八日現在、二万八千七百二十一枚に達しましたので中間報告いたします。

"愛のサービス券"の受けつけは七月末まで行ないますので、今後も引き続き多少にかかわらずご協力下さるようお願い申します。

協同組合 磐城市丸連サービス会
いわき民報社

田植え87%が終わる
早植奨励運動が奏効

平農業改良普及所がまとめた管内四カ市町村(平、四倉、小川、好間)の田植え状況は、九日まとめたところによると十日までには水田面積三千四百六十九㌶のうち八十七%の三千十四・二㌶に達する見込み。近年は労働力の配分から早植えがふえて来ているため、田植えの進捗度が早まって来ているが、現在田植えの終えていないところは二毛作田に多く、しかもことしは天候の不順などから麦類の生育が遅れているという。関係市町村の田植えの進捗状況は次のとおり。

▽平市=二千三十八㌶のうち、十三・八%の二百八十・三㌶を残すだけとなった。育苗様式はビニール畑苗代分が全体の六十五・四%を占める一千三百二十八・四㌶あり、次いで水苗代四百六十七・二㌶(二十三%)保温折衷二百三十五・六㌶(十一・六%)の順。

▽四倉町=水田面積八百十二㌶のうち九割以上の七百三十二・七㌶の田植えを終え、管内では一番早い。育苗様式は七十五%の六百七・二㌶にも及び、次いで水苗代百十七・四㌶(十四・五%)保温折衷八十五㌶(十・五%)となっている。

▽小川町=三百七十四㌶のうち八十三・七%の三百十三㌶を終えただけで、まだ十六・三%の六十一㌶が残されている。育苗様式はビニール畑苗代分が約半分の二百二・三㌶で、次いで水苗代分が百四十八・九㌶(三十九・八%)保温折衷二十二・八㌶(六・一%)

▽好間村=二百四十五㌶のうち二百・八㌶と全体の八十六%を終える。育苗様式は他市町村と違って一番多いのが水苗代分の八十七・八㌶(三十六%)保温折衷分八十三㌶(三十四%)畑苗代分七十三・二㌶(三十%)となっている

あすの停電

▽平市=(9時―17時)正月町の一部
▽磐城市=(8時―17時)南君ケ塚、乙新地の一部(8時―8時半、16時40分―17時)円羽沼、乙新地の一部(9時―12時)諏訪町の一部、古港の一部
▽勿来市=(9時―12時)長子沼部、佐倉、井上、法田、斐橋、井沢、根小屋、瀬戸山玉(9時―16時)小川町

人事消息

◇日鉄鉱業八茎鉱業所総務課長柳原旭彦氏は東京本社総務課長に栄転、十日午前十時二十三分四倉駅発で赴任する。後任は本社から斎藤増吉氏が八日着任たし。

寸言

▼ホステスがち漢に襲われる。児童遊園地はどこも真っ暗、これじゃ犯罪のおきないのが不思議。▼ち漢防止のパトロールはこういう場所こそ強化したい。▼下りの常磐線電化、あす着工後進県からの脱却はまず道路、交通の整備から。

天気予報
(小名浜測候所発表) 玉半提供 電五〇三二

【今晩】西よりの風、曇りで始めところにより一時にわか雨。【あす】北よりの風、晴れたり曇ったり。【海上】今晩は風波がある。あすも多少風波がある。

夏のきものと帯
呉服の かみや
平市二丁目 電四八一七一八

定休日のお知らせ
明十日(水曜日)は休ませていただきます
定休日は毎月第一・二・三水曜日です
よい時計・よいメガネ・輝くユビワ
ネモト
平市2町目TEL・2607

配達員募集
▽平市内居住の中学生アルバイトに好適
▽ご希望の方は本人直接ご来社下さい
いわき民報社

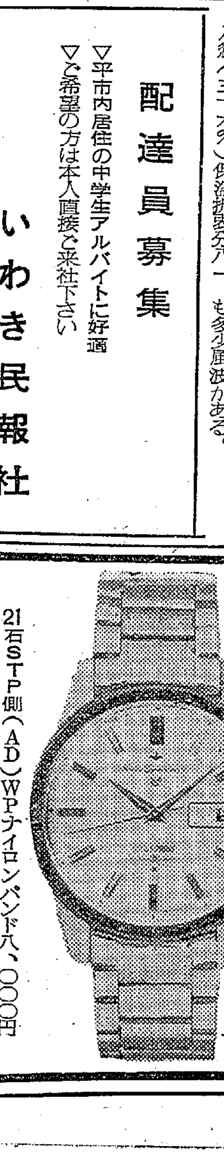

21石STP側(AD)WPナイロンバンド八、〇〇〇円
スポーツマチック5(ファイブ)

6月10日は時の記念日
ことしの夏は防水カレンダー付き
セイコー5(ファイブ)・シチズン7(セブン)でいこう
■各種防水時計が豊富
舶来高級時計多数入荷
インター・オメガ・ナルダン・ロンヂン
世界の時計セイコー

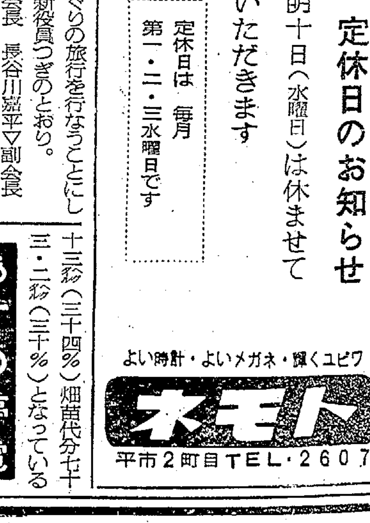

海に山にサングラス
検眼は無料ですからお気軽にご利用くださいませ
メガネ・宝石・ユビワ・パーカー万年筆
合資会社 福島時計店
勿来市植田町電3364

家族ぐるみで相談会

炭鉱離職者をあっせん　愛知県から係員来平

炭鉱離職者八千人の雇用に成功している愛知県では五月末に三日間にわたって閉山した古河好間や戸部炭鉱などの各山元を訪れて需要地相談会を開き、雇用状況などを説明して回ったが、今度は名古屋北職安の神保事務官ら四人が愛知県から平職安へ派遣され、八日から平職安で現地相談会を始めた。愛知県からの相談会はこれが初めてで、午前中は平職安で離職者とヒザを交じえて話し合った。午後からは相談に来る離職者が少ないので、四人が各山元を訪れ、離職者と妻を交じえた家族ぐるみの積極的な相談に入っており、十三日までの六日間続けられる予定で、その成果が期待されている。

愛知県では四月末までに北海道福岡、長崎などから炭鉱離職者七千九百十六人の受け入れに成功、今年度も三千二百人を目標に雇用促進を図ることになったが、既に就職決定者は四月に三百九十三人、五月を入れると五、六百人には達しているものと見られているが、秋までには八割の二千五百人を就職させる意気込み。八日の相談会では数人が就職希望工場の視察にいくことに話がまとまったが、就職促進のためには、妻を交じえた相談で、納得できる就職を一日も早く進めるべきであるとしており妻も同伴で相談会に来るよう望んでいる。今度の相談会では大企業など四十件、約六百人の求人をもって来ており、豊和工業、三菱電機などの大企業をはじめ、定年制がない中小企業は高年令者に向くことから、高年令者への中小企業などまで含まれ、企業の実態や労働条件など細部にわたる相談会を行なっている。

愛知県では離職者が宅地のあっせんを受け、退職金や融資によって住宅を建て、近くの工場に勤めている離職者も多いという。

磐城で三部制実施

観光協会の強化図る

磐城市観光協会役員会は八日午前十時から小名浜公民館で開き、協会強化のため会則を変更して企画、事業、宣伝の三部制をとることにし、新部長に次の三氏を選んだ。また夏の観光客誘致とその宣伝のためマイクロバス二台に市役所女子職員十二人、アナウンサー協会役員ら二十二人が乗って十八日から二十日まで平、郡山、福島白河、那須、石川などを民謡のアトラクションをしながらめぐることをきめた。

▽企画部長青木幹夫（照島観光社長）▽事業部長石井芳江（市議）▽宣伝部長深谷孝四郎（商店連合会副会長）

勿来で奨学資金の審査

勿来市教育委員会では本年度の育英資金貸し付けについて十五日午前十時から市役所小会議室で貸し付け審査委員会を開くが、本年の貸し付け総額は六十三万四千円（大学十七、高校二の計十九）で、本年度分大学七高校二となっている。

商工らん

‖東映三夜で休館中止‖　平市東映三夜では八日から十三日までの改装休館を中止。

‖平日活で13日ナイトショー‖　平市平日活では十三日オールナイトショー。

‖東映三夜で13日ナイトショー‖　平市東映三夜では十三日オールナイトショー。

勿来で日脳の予防接種

勿来市は日本脳炎予防接種を次の日程で行なう。

▽十五日二十四日午後一時～三時植田公民館▽十六日二十五日錦公民館▽十七日二十六日勿来公民館▽十八日二十九日川部研修所▽十九日三十日永井分院▽二十二日七月一日山田公民館▽二十三日七月一日大昭診療所

磐城で駆除剤あっせん

磐城市保健委員会では隣組を通じ防疫、殺虫剤の共同購入希望をとっている。粉剤、油剤、乳剤など五種類で市価より安い。

市況

魚類

（八日午後―九日正午）九日の小名浜、中之作港はカツオでにぎわった。

【小名浜港】巻網船一カ統　一本釣り船一隻　底引船七隻　小型船十九隻　定置網船二隻

▼カツオ（巻網）六千キロ　一〇〇―六〇▼メジ　千二百五十キロ　二五―二一五▼カツオ（一本釣り）四万五千キロ　七九―五二▼小アカツ　四千百八十キロ　四〇―三九〇―五〇▼ドンコ　二千キロ　三〇五―一三▼ヒゲタラ　千七百キロ　一八―一七▼スボ　千キロ　一三―一二▼オキハモ　三百キロ　三▼ブドウエビ　二百キロ　六〇〇―二五〇▼ナメタ　二百キロ　八五―七〇▼メヌケ　百五十キロ　一三〇―九〇▼マツバガニ　二百四　一三〇―一二〇（匹）▼イナダ　五千五百キロ　一二〇―一一〇▼サクラエビ　千八百キロ　四〇―三五▼イシダカレイ　五百五十キロ　一〇〇―六〇▼マコカレイ　四百五十キロ　一七〇―一五〇▼サルエビ　百五十キロ　三五〇

【中之作港】巻網船三カ統

【江名港】底引船三隻、刺網船一隻

▼水ダコ　千九百五十キロ　三六―一五▼ナメタ　千二百キロ　七〇―一〇▼水ダラ　千百キロ　三七―三〇▼ニクモチ　九百キロ　八〇―一〇▼ヤナギ　四百キロ　三〇―一六〇▼マダラ　二百六十キロ　三五―一七▼ノドクロ　二百十キロ　九五―一五▼ドンコ　百四十キロ　二一―一〇▼ハセ　百二十キロ　一四〇―一〇〇▼ギス　百キロ　八〇―一〇三▼メヌケ　千九百キロ　一二〇―六▼油ボウ　二百三十五キロ　三五

野菜

▼ホウレン草　一七―一〇（東）
▼菜類　八―二（〃）
▼カブ　六―四（〃）
▼ニンジン　二七―六（キロ）
▼ゴボウ　六五―三三（〃）
▼大根　二九―一八（〃）
▼タマネギ　一六―七（〃）
▼キュウリ　二四―一〇（〃）
▼ナス　一六〇―一二〇（〃）
▼タマナ　一五―八（〃）
▼バレイショ　二一―一四（〃）
▼ササゲ　一八〇―一六〇（〃）
▼サヤマメ　八〇―六五（〃）
▼カボチャ　七〇―四五（〃）
▼トマト　七〇―二七（〃）
▼ニラ　一〇―七（東）
▼モヤシ　二七（キロ）
▼根ショウガ　一七〇―一五〇（〃）
▼葉ショウガ　一七―一五（東）
▼春菊　七―五（〃）
▼ニンニク　一四―五（コ）
▼玉子　一一―九（〃）

果物

▼リンゴ　五〇―二七（キロ）
▼イチゴ　二二〇―一〇〇（〃）
▼バナナ　一六五―一三〇（〃）

くらし随筆

釣場保護都市宣言

滝　義勝

釣り人は並みじゃない、狂である。一点だけを凝視する海岸に林立する煙突を見ては悲しみ、おはぐろどぶのような汚水と汚泥を見つめては嘆息をつく。

◇

吾人のホームグランドが日に日に荒廃の一途をたどりつつあることを悲しむ。だが釣狂各位、釣りは生きている。耳よりなニュースをお知らせしよう。世には具眼の士も多い。伝え聞く、近く全国各市町村においては吾人釣り狂のためにいっせいに美しい自然保護宣言をなすことを申し合わせたそうである。

いまに「釣り場保護宣言都市」と書いたデッカイ立看板が、全国津々浦々に林立するだろう。また政府は近く「自然管理防止条令（仮称）」を制定し、吾人釣り狂のため満々たる諸河川を提供し、工場汚水などからの沿岸魚族の保護などを法制化するやに聞いている。と同時に政府はまた早急に「釣人憲章」を制定すべく目下関係筋において鋭意努力中である。

先般その草案を見て欲しいとのことであったので、ザッと目をとおして、大体よいだろうといってやったが、第一章には多分こう書き出してあったように記憶している。

◇

「釣り人は良好なる環境の下に、自由に快的に釣りをエンジョイする権利がある…」―釣り狂万才。（常磐市議会議長）

「危険物取扱主任者」受験準備講習会

消防法に基づく危険物取扱主任者の試験が来たる七月五日に実施されるので、試験を受けられる方たちの便宜を図り、左記により講習会を開催しますから希望者は受講されるよう通知します

一、日時　六月二十二日（月）午前八時から午後五時迄
二、会場　平市白銀町　石島公民館
三、受講料　一人二百円（会員は無料）
四、申し込み期日　六月二十日まで平市消防署内講習会係へ申込み書に受講料を添えて申し込むこと

主催　平市危険物安全協会

日本が生んだ世界の編機
シルバー編機
渡辺ミシン商会　平市新川町
電話8401番　ミシンワイチバン

大谷石　井上　平市五丁目電二〇六六

ふとんのお手入れは…
◇モシモシ2422番へ…すぐお伺いします
◇至急調製お伺いします
ふとんのスズキ　平市新川町　電2422

花は花森　電8017

カラープリントは
平駅前　富士商会へ　TEL 4744

すしとトンカツの鍋茶屋　平市中町（平税務署前）電五七五八

新装開店
ぜひ一度お越し下さいませ
旅館　寿賀多（すがた）
平市正内町（新川ぞい）
電話三四五三番
新川町　月見町

産婦人科
中田医院
中田幸子
平市材木町聚楽館前　電三〇九七

貴女の個性あるヘアースタイルは
水野化粧院
平市駅前　電二二七八

◇新発売◇
卓上醤油ビン
中味は最上醤油
価格45円
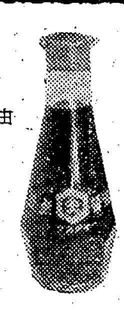
味で勝負！
サスダイ醤油
小島醤油店
イワキシコミナト電②2003

測量機　事務用品　計量器
修理
藤森
平市鍛冶町電二二九六

だまされません「混和糖」
甘さの少ない混和糖がふつうの砂糖のような包装で売られていますが、藤越では全部はっきりと明示されていますからご安心ください
あすは全店公休日になっておりますので休ませていただきます
◉募集
男女販売員　十名
女子計算係　五名
希望者は平店事務所へどうぞ
平市　藤越

会社設立ごあいさつ
このたび企業の合理化と業務拡張のため合資会社三浦電機製作所工事部を同製作所から分離し、新たに六月一日左記の通り会社を設立いたしました
何卒よろしくお引き立てのほどお願い申し上げます
昭和三十九年六月
三浦電気工事株式会社
取締役社長　三浦博忠
取締役総務部長　三浦通隆
取締役工事部長　坂本源衛
取締役　山田稔
監査役　三浦アキ

重厚な風格の中に
最高の書き味がある

Sailor カートリッジ式
セーラーマグナ
14金ペン―3,000円
福島県総代理店
株式会社　薮内喜平商店
福島店②9301―3　郡山店②3590・5143

石油プロパンガス
【配達敏速】
四倉町六町目
ウロコ水産石油部
電話　四倉　六二五　五七二　五七五

みんな知ってる
このマーク
みんな乗ってる
このマーク
丸タクシー
電話
本社　2685・6662
赤井営業所　6763

四四三一
四四三二
出前の酒喜庵

志賀外科
整形外科
外科
【入院随意】
平市鍛冶町二七（元平第二製パンあと）電七八四六
院長　志賀柳一

9日（火曜日）第5746

人口減って32万5千

磐城、四倉が飛躍発展

二百万人台を維持した県内の人…た石城地方も炭鉱の閉山などに伴…八十八世帯、二十五万六千六百四…

減っているのは学卒者が県外産業に多く吸収されていることを示し、郡部では世帯数、人口とも減少しているが、これは炭鉱の閉山に伴って他県へ家族ぐるみで移住していく者が多く、しかも山村の学卒を含む若い労働力が他県へ多…

…三百九十世帯となったが人口は四万七千五百六人から四万七千二百五十五人と逆に二百五十一人の減少となっている。炭鉱の影響が大きいのは常磐市。同市は大手常磐炭鉱の企業整備などで多くの炭鉱離職者を出し、この二年間でも二…

…十五人、遠野町五十三世帯、五百四十人がそれぞれ減少しているが四倉町は百四十九世帯、二百十五人がそれぞれ増加している。市町村別四月一日現在の人口は次のとおり（カッコ内上段は男、下段は女）

…八百六十八）▽田人村　一千二百四十八世帯、六千九十七人（三千五十一、三千四十六）▽好間村　三千四百三十九世帯、一万四千二百四十六人（六千八百四十五、七千四百一）▽小川町　一千九百十…

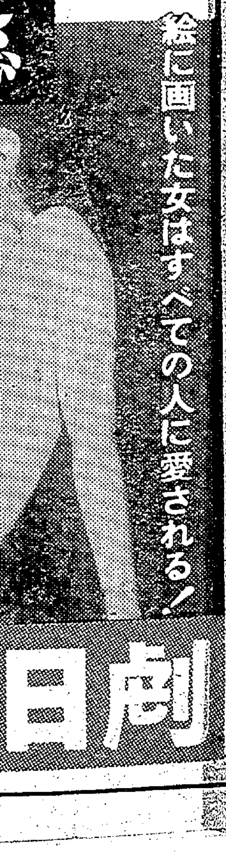

人口減って32万5千

磐城、四倉が飛躍発展

二百万人台を維持した県内の人口も四月一日現在で百九十九万八千五百三十三人となり、ついに二百万人台を割った。これは二十二年の百九十七万九千五百十四人以来十六年ぶりの現象で、県内で最高を示した三十二年三月の二百九万九千七百四十三人に比べると約十万人の減少という。ところで石城地方の四月一日現在の総人口は市部五万七千七百六十四戸、二十五万四千九百四十九人、郡部一万四千九百六十二世帯、七万五百七十六人の合計七万二千七百二十六世帯、三十二万五千五百二十五人となった。三十四万人口といわれた石城地方も炭鉱の閉山などに伴って年々人口は減少するばかりで、三十七年四月の七万一千三百八十世帯、三十二万九千五百九十四人が三十八年同月には七万二千二百九十六世帯、三十二万八千百五十六人と減少、この二年間で四千六十九人も減少している。特に産炭地域の常磐、内郷、勿来、好間、遠野の五市町村のほか、山村である田人、三和、川前の減少が目立ち、工場が進出している磐城市をはじめ消費都市平市は少しずつ増加している。

まず市部の変動を見ると三十七年四月一日の場合は五万六千二百八十八世帯、二十五万六千六百四十五人いたものが、三十八年同月には五万七千二百四世帯、二十五万六千三百十六人、三十九年同月には五万七千七百六十四世帯、二十五万四千九百四十九人となり、この二年間だけでも世帯数では一千四百七十六ふえたが、人口では逆に一千六百九十六人の減少となった。郡部の場合は三十七年四月には一万五千九十二世帯、七万二千九百四十九人いたものが、二年後の三十九年同月には一万四千九百六十二世帯、七万五百七十六人と世帯数では百三十、人口では二千三百七十三人がそれぞれ減少した。市部で世帯数がふえて人口が減っているのは学卒者が県外産業に多く吸収されていることを示し、郡部では世帯数、人口とも減少しているが、これは炭鉱の閉山に伴って他県へ家族ぐるみで移住していく者が多く、しかも山村の学卒を含む若い労働力が他県へ多量流出しているためと見られている。

これらを市町村別に見るとやはり新産都市建設で脚光を浴び、工場進出が目立っている磐城市は、この二年間で一千百六十二世帯ふえて一万三千五百十六世帯となり、従って人口も二千四百七十三人も増加、六万六百八十八人を数え、急速な伸びを見せていることは注目される。磐城市同様工場の進出工場の増設が行なわれ、将来を嘱望されている勿来市の場合は、炭鉱のマチでもあるところから磐城市のような目覚ましい伸びはなく世帯数でわずか三世帯ふえて一万三百九十世帯となったが人口は四万七千五百六十六人から四万七千二百五十五人と逆に三百十一人の減少となっている。炭鉱の影響が大きいのは常磐市。同市は大手常磐炭鉱の企業整備などで多くの炭鉱離職者を出し、この二年間でも二百二十四世帯、二千五百九十六人も減り、九千二百七十三世帯、四万二百五人と四万人台すれすれの線まで下降した。また炭鉱のマチとして栄えて来た内郷市も住宅の建設などを図っているが、残された炭住からの転出、炭鉱離職者の県外進出などが多く、結局三百八十五世帯、一千八百四十七人が減少してしまった。郡部でも炭鉱のマチはやはり影響が大きく、好間村では百三十世帯、八百九十三人が減ったが、今度の古河好間炭鉱の閉山で、さらに人口の減少に拍車がかけられそう。また山村地の田人村でも百三十七世帯、七百六十五人、遠野町五十三世帯、五百四十人がそれぞれ減少しているが四倉町は百四十九世帯、二百十五人がそれぞれ増加している。市町村別四月一日現在の人口は次のとおり(カッコ内上段は男、下段は女)

▽平市 一万六千三百六十六世帯七万八百五十四人(三万四千百五十四、三万六千七百)▽常磐市 九千二百七十三世帯、四万二百五人(一万九千四百五十六、二万七百四十九)▽磐城市 一万三千五百十六世帯、六万六百八十八人(三万七百二十一、二万九千九百六十七)▽内郷市 八千二百十九世帯、三万五千九百四十七人(一万七千百九十二、一万八千七百五十五)▽勿来市 一万三百九十世帯 四万七千二百五十五人(二万三千三百八十、二万三千八百七十五)▽遠野町 一千九百一世帯、九千六百三人(四千七百三十五、四千八百六十八)▽田人村 一千二百四十八世帯、六千九百七十七人(三千五百十一、三千四百六十六)▽好間村 三千四百三十九世帯、一万四千二百四十六人(六千八百四十五、七千四百一)▽小川町 一千九百十一世帯、八千九百五十七人(四千二百五十九、四千六百九十八)▽三和村 一千四百十四世帯、七千四百六十六人(三千六百五十四、三千八百十二)▽四倉町 四千三百七十一世帯、二万六百八十六人(一万百四十四、一万五百四十二)▽川前村 六百七十九世帯、三千五百二十一人(一千七百十一、一千八百十)

試験地獄さらに深刻

◇中卒就職者には有利な来春◇

高校進学希望率増える

平職安は管内三十二中学校(平盲ろうも含む)の来春卒業生の進学希望、就職希望者数などを調べた。まず卒業予定者は七千六百二十七人で、今春より三百三十四人ふえている。このうち進学希望者は七十四・五%の五千六百八十一人(今春は五千二百三十一人=七十一・六%)で、平職安の紹介で就職しようとする者一千二百五十五人(同一千二百六十八人)=このほか縁故就職希望者二百七十九人(同二百八十七人)で、就職希望者には今春にます有利な就職がのぞめるが、進学希望が増えたため、ことしにます深刻な試験地獄となった。

来春の卒業予定者は男三千八百六十六人、女三千七百六十一人の合計七千六百二十七人となっているが、進学希望者は男は七十五・七%の二千九百二十六人、女は七十三・三%の二千七百五十五人の計五千六百八十一人となったが、今春に比べて四百五十人も多く、ますます深刻になる一方。職安の紹介で就職しようという者は男六百四十一人、女六百十四人の計一千二百五十五人いるが、縁故就職希望者二百七十九人、進路不明者百五十一人などのなかから平職安の紹介に変える者もかなり出るものと見られている。この就職希望者数は縁故を含めて全体の二十・二%を占めている。各校の進学希望者数は次のとおり(カッコ内は卒業予定者数)

▽平第一 五百六十五(六百十三)▽同第二 二百六十三(三百)▽同第三 二百七十七(三百七)▽赤井 九十八(百七十二)▽草野 百四十四(百六十一)▽藤間 百三十(百五十五)▽豊間 百九(百六十九)▽内郷第一 三百七十二(五百四十六)▽同第二 二百九十九(五百四十三)▽同第三 二十(二十九)▽湯本第一 三百十三(四百十二)▽同第二 三百七(四百六十四)▽同第三 二百五十三(三百九十八)▽磐崎 七十八(百五)▽小名浜第一 五百四十四(六百六十四)▽同第二 二百二十三(二百八十)▽江名 百九十三(二百三十一)▽鹿島 三十九(五十七)▽泉 二百三十二(二百六十七)▽四倉 四百(四百七十四)▽大野 九十七(百二十八)▽好間 三百四十六(五百三十)▽小川 百九十六(二百六十七)▽沢渡 二十(五十一)▽三阪 五十六(九十二)▽永戸 二十二(四十一)▽永井 十三(四十三)▽差塩 三(十四)▽川崎 三十三(四十九)▽桶売 十三(四十)▽小白井 五(十五)▽平ろう 八(十一)

理美容師の試験合格者

県は六日理美容師試験の合格者を発表した。平、磐城、勿来三保健所管内の合格者はつぎの理容六十三人、美容六十一人の計百二十四人。

◇理容=▽平保健所管内=青木孝 遠藤幸子 渡辺光枝 五十嵐林子 阿部文子 増子光枝 斎藤ヨシ子 斎藤幸子 宗像ミヨ 佐久間伸子 渡辺節子 鈴木春美 下山田則子 角田耕作 荒川勇夫 水野谷清美 根本栄子 飯島良子 後藤アサコ 斉 好子 小磯京子 前田美佐子 根本夏江 新妻安子 坂本八重子 鈴木昭人 阿部定明 草野アキ子 新妻勝江 亘 眸 鈴木ワカ子 草野洋子 会田昌子 田村フクエ 伊藤和江 佐藤 数 花井 政子 樋口輝夫 ▽磐城保健所管内=小野トシ子 鈴木和子 矢吹君子 箱崎ヨシ子 馬目洋子 箱崎幸枝 櫛田タイ子 鈴木良子 菊地勝衛 村上清十郎 中村和江 大槻カツ子 ▽勿来保健所管内=遠田ヨシ子 川又礼子 佐藤利子 青木サキ子 佐藤光子 赤津 洋 大竹ミチ子 草野秀子 助川供子 水野スミイ 油座和子 蛭田ヒデ子 蛭田モリエ

◇美容=▽平保健所管内=関千賀子 堀スミ子 吉田栄子 松本史子 戸村保子 戸板マサ子 油座フジ子 箱崎泰子 大浦洋子 石井カツ子 北條富子 岡部征子 門馬ヒロ子 名畑照子 大関洋子 菅野マサ子 円井節子 猪狩光子 大和田ヨシ子 小泉和子 金成正恵 鈴木トシ子 佐藤恵子 吉田太子 伊藤三保子 渋木輝江 及川仁子 薮谷スマ子 崎村厚子 鈴木良子 大木八重子 中川美子 佐藤修子 石田トメ子 坂本京子 熊田光代 鈴木伊江子 藤田栄子 小島清子 渋谷ナヲ子 赤津松子 佐藤和子 矢吹トメ子 阿部弘子 箱崎佐美 松本登志枝 立花悠子 阿部悦子 長谷川喜代子 ▽磐城保健所管内=村形きわ子 佐藤文恵 和田孝子 根本智恵子 菊地陽子 高木霞子 長瀬眞美江 石塚高子 野村田鶴子 ▽勿来保健所管内=佐川ヤヲ子 畠山澄子 佐川タツ子

カレイを獲った小松さんが一位

沖防波堤で釣り大会

好天にめぐまれた日曜日の七日は、小名浜港沖防波堤で釣りテング五十人が集まってウデを競った。この日の釣り大会は常磐炭鉱西部坑釣り部、同労組共催で午前六時半から午後三時まで行なったもの。獲物はカレイ、タナゴなどで夜釣りでないので成績は普通だった。入賞者次のとおり。

①カレイ四・五キロ 常磐生協理事小松正直さん②タナゴ三・七五キロ 常磐生協主任川上亀次郎さん③タナゴ三・三七キロ 採炭係員最上藤次さん

【カレイを釣って一等になった小松さん】

倍増した育児相談

平保健所

平保健所は毎週水、金の二日間所内の相談室で育児相談を行なっているが、従来は月二百人くらいだったが、五月中の受診者は倍の四百人を突破するという好成績だった。離乳食から未熟児の栄養など母親の栄養がかたよるためにおきる相談から、高血圧の相談など係りの保健婦さんにうれしい悲鳴をあげさせている。

大平さんが錦保育所に寄付 勿来市錦町字上中田の大平ユキさんは六日、錦町保育所にマットレス二枚(一万二千円相当)を寄付した。

中体連陸上競技大会 石城地区中体連陸上競技大会は二十七日午前九時から湯本三中で開く

平で市長に手紙を出す運動

8日から受け付け

平市は市制二十七周年を記念して"市長に手紙を出す運動"を実施する。八日から二十日まで市役所市民相談室で受け付け、市長の回答を月中にする計画。

県市議長会長に平の志賀氏

県下市議長会定例総会は二日喜多方市役所で開き、新会長に平市議長志賀季三郎氏が選ばれた。

勤労者軟式野球の参加募る 県労政協会石城支部、平労政事務所主催の第十七回県労組体育大会石城地区予選軟式野球大会は七月十一日から十三日までと十八日から二十日までの六日間、平市営球場でそれぞれ午前九時から開くことに決定。出場希望チームは二十五日まで平労政事務所へ申し込むこと。なお予選で優勝したチームは八月九、十の両日郡山市で開かれる県大会に出場する。

志賀会長を選ぶ

内郷市身障者福祉会

内郷市身体障害者福祉会の総会は七日午後一時からヘルスセンターで開き、役員改選を行なったあとことしの事業計画を決めた。九月に福島市で開かれる県下の身体障害者オリンピックに参加するのをはじめ、障害者の家族慰安会(十月)なども開く。役員つぎのとおり。

▽会長=志賀忠司(級)▽副会長=三船弘(宮)清野正男(宮)▽事務長=小板橋亀治(級)

高校野球大会経過 第一回戦

磐高、湯本に完勝
杉山二安打に押さえる

▽第一回戦第一試合（市営球場）

湯本高 000000000—0
磐高 000001033—7

▽バッテリー（磐）杉山—武藤（湯）斎藤—石上
▽二塁打＝小泉（磐）
▽（主）花沢①河田②佐藤

磐高は六回に投、二などの失策とバント、犠飛などで一点を先取、八回一死後小泉が初球を右ラインギリギリに二塁打、湯本の捕逸、続く瀬尾、杉山の二安打紺野の四球などで三点を追加、九回にも武藤の安打、湯本の四失策でさらに三点を追加して準決勝へ進出した。一方湯本高は一、二回と調子が出なかった杉山投手から安打四球などを取りながらここ一発が出ず、後半は杉山のカーブに幻惑され無得点に終わった。

【磐高】	打	安	点
中 立谷	5	1	0
捕 武藤	5	1	0
二 小泉	5	2	0
一 瀬尾	5	1	1
投 杉山	4	1	0
右 紺野	4	1	1
左 佐藤	1	0	1
左 阿部	2	0	0
三 本間	3	1	1
遊 国井	4	1	0
PH 金成	1	0	0
振球犠失 5 4 4 1	39	9	4

【湯本高】	打	安	打
遊 吉田	4	0	0
二 坪谷	3	1	0
捕 石上	4	0	0
投 斎藤	4	1	0
左 坂本	4	0	0
一 酒井	2	0	0
一 続橋	2	0	0
三 久野	2	0	0
右 小野	2	0	0
PH 山本	1	0	0
PH 比佐	0	0	0
振球犠失 10 5 2 8	28	2	0

内郷の打棒振う
期待される山形投手

▽第一回戦第二試合（市営球場）

四倉 000000000—0
内郷 002000003—5

▽バッテリー（内）白土—星野（四）大河原、山形—岡部
▽二塁打＝大竹、石内（内）
▽三塁打＝安彦（内）
▽（主）河田①花沢②佐藤

内高は三回にクリンアップトリオ大竹、石内、安彦の打棒が爆発して一気に二点を先取、最終会にも四安打、二四死球で三点を追加して圧勝。一方四高は三回に大河原が打たれて若い一年生の山形を登板させた。山形は力投よく内郷打線を押さえたが、最終回力つきて得点をゆるしたものの来年が楽しまれる。

【内郷高】	打	安	点
遊 矢部	5	0	0
右 大竹	5	1	0
三 石内	5	2	3
二 安彦	5	3	1
左 紺野	5	0	0
中 星	4	0	0
PH 庄司	1	1	0
一 三瓶	3	1	0
捕 星野	3	0	0
投 白土	4	1	1
PH 小宅	1	0	0
振球犠失 6 6 1 3	42	9	5

【四倉高】	打	安	点
右 佐々木	4	0	0
中 鈴木	2	0	0
(中)一 猪狩	4	0	0
遊 小林	4	0	0
三 新妻	4	0	0
左 佐藤(清)	4	0	0
捕 岡部	4	0	0
投 大河原	4	0	0
(一)二 佐藤(苗)	3	0	0
振球犠失 7 5 1 2	33	1	0

小名浜高涙のむ
対勿来工に延長14回戦

◇第一回戦第一試合（磐高球場）

勿来工 100000100 00005—7
小名浜 000200000 00000—2
（延長14回戦）

▽バッテリー（勿）沢田—赤津（小）木谷—四家
▽二塁打鈴木（勿）伊藤（勿）馬上（勿）四家（小）
▽（主）齊①長瀬②鈴木③木村

2対2の同点で激突十四回の緊迫した戦いをつづけたが、十四回勿来は高木の投前内野安打、伊藤の犠打に二進、鈴木左飛二死沢田四球を選んだ後、丹治左前安打、赤津四球、馬上の左二塁打遊ゴロ失などで一挙に五点をあげ試合を決めた。勿来一回に一点をあげたが、小名浜四回に三安打を集中して二点を返し勿来七回に二安打して一点、同点となった。雨もこのころやんで一点を追っての熱斗は両軍とも同型チームだけにこう着状態となったが、結局勿来の打棒の前に小名浜は涙をのんだ。

【勿来工】	打	安	点
左 新妻	7	1	0
右 佐藤勝	1	0	0
右 鈴木	2	0	0
右 坂本	4	0	0
中 高木	6	1	0
三 伊藤	5	2	1
一 鈴木	5	1	0
一 佐藤	1	0	0
投 沢田	4	3	0
二 丹治	6	2	0
捕 赤津	5	1	1
遊 児玉	2	0	0
遊 馬上	4	1	3
振球犠失 12 3 1 2	52	12	5

【小名浜】	打	安	点
二 阿部	6	1	0
遊 比佐	6	1	0
三 高木	6	2	0
左 四家	6	3	0
捕 四家	5	2	0
中 渡辺	6	1	2
右 志賀	5	0	0
PH 相川	1	0	0
一 佐藤	3	0	0
二 菊地	2	1	0
投 大谷	5	0	0
振球犠失 5 2 1 3	47	11	2

平商が平工に惜敗
さよなら死球の幕切れ

◇第二回戦第二試合（磐高球場）

平商 000 300 010—4
平工 002 000 201x—5

▽バッテリー（平商）阿部—柳井（平工）吉田—高木
▽二塁打鉄（平商）阿部（平商）山川（平工）吉田（平工）
▽三塁打阿部（平商）
▽本塁打藤野（平工）
▽（主）長瀬①木村②鈴木③木田

【評】試合は先取点を争う充実した戦いであったが、最終回平工一死満塁に中堅金成の死球で押し出しの決勝点をあげアッケない幕切れであった。平工三回裏藤野右翼前安打がエレギュラーして野手の頭上を越し転々する幸運のホームランで二点を先取した。平商は四回表、遊ゴロ失をキッカケとして三本の長短打を放ち三点を逆転したが、以後凡打続きの中で七回裏平工山川、吉田の二塁打で二点を加えて同点とし、平工九回裏一死後吉田の左飛を落球して二進、小野四球、中村中前安打の満塁に、平商阿部投手乱れて死球を与え勝敗を決めた。平商は惜しい一戦をのがしたが、平工のねばり勝ちか試合内容は高校チームらしい溌らつとしたものであった。

【平工】	打	安	点
二 藤野	3	2	2
遊 吉田	4	0	0
一 佐久間	4	0	0
捕 高木	4	0	0
左 山川	4	1	0
投 吉田	4	1	1
右 小野	2	1	0
三 中村	3	1	0
中 松本	2	0	0
中 金成	1	0	0
振球犠失 6 5 1 2	31	6	3

【平商】	打	安	点
中 鉄	4	1	0
一 加藤	3	1	1
投 阿部	4	3	2
捕 柳井	4	1	1
遊 三瓶	4	1	0
三 田村	4	0	0
左 赤津	3	0	0
左 安彦	1	0	0
右 小泉	3	0	0
二 小野	3	0	0
振球犠失 8 0 1 2	33	7	3

人寸描

呉羽油化錦工場長
藤原重正氏
ふじわらしげまさ

呉羽錦工場長として大きな業蹟を残し、子会社の栃木県壬生のプラスチック会社社長に栄進した浦山氏の後釜に副工場長から栄進した。常に無口、めったに笑顔を見せない。だから一見気むずかしいようにとられるが、ほんとうは人一倍明るくダイナミックな実行力を秘めている。しかも部下の心をよくとらえ、これが逆に尊敬される人格を備えている。

昭和十年東大法科から内務省に勤務、二、三の県庁を回ってるうち大東亜戦で華やかな司政官としてパリ島で三年間労苦をつみ、終戦と同時に郷里岡山に帰ったが、レッドパージで三年を浪人、先輩の荒木現呉羽化学社長の推せんで二十五年に錦工場に勤労課長で入り、事務部長をつとめた。当時合併前の錦町町議、副議長の要職につき、三十四年本社営業部長を経て錦工場の副工場長として帰り咲き、いらい五年間浦山工場長のよき女房役として活動した。

「この十年間、一番印象に残っているのは、前半期の労働問題と、化成工場の誘致運動、後半期は油化工場の建設に打ち込んだことだ。幸い順調な歩みを見せているのでこれからは地固めをし、無事故で正常な運転を続けて行くように従業員と一体となってベストをつくす覚悟だ。それにしても人の和が大切だ、これを柱とするためには地域社会と円滑に協力し合うことである。これが私に課せられた一大責務だ」と決意をもらす。

趣味は読書。スポーツはゴルフ、娯楽はマージャン、碁と将棋は下手の横好き。テレビでは野球や相撲などを見るのが好き。酒は昔は相当なものだったが、今は血圧を考えてビール二、三杯程度。家庭には美須子夫人(四七)との間に長男啓志君(二五)＝慶応高校一年在学＝長女啓子さん＝日本女子大四年生＝二女和子さん＝東京国立音楽大学一年生＝の三人。時々こどもらと逢うのが何よりの楽しみ。五十二歳。

【前同社副工場長】

磐女でまた大量入選
新興美術院展に12人

五月に日本画院展へ大量入選入賞して注目された磐女で、今度は第十四回新興美術院展へ十二人がまた大量入選、好評を博している。

同展は日本画の専門家の展覧会として新人が多く、日本で最も新しい画風を樹立している活気ある展覧会の一つである。この美術展は、六月七日から十九日まで上野の都美術館で開催されている。出品六百七十五点の中から百五十八人が入選、このうち磐女生十二人が全部入選、そのうち三人が賞の候補になっている。作品は具象と抽象と半々で、生徒達の真剣な努力と夢が盛り上げられ、美しい清潔な日本画であると賞讃を受けている。なお指導は中西一路教諭。入選者次のとおり。

▽「作品Ⅲ」鹿島妙子▽「早春」実川弘子▽「山脈」山崎美智子▽「絵巻」高橋幸子▽「朝夢」遠藤紀子▽「冬林」西山景子▽ある風景」金子美智子▽「短形」白井美津重▽「動く」遠藤容子▽「作品U」小野崎節子▽「宇宙」竹園洋子▽「踊」川島洋子

【出品画制作中の磐女生】

移動血液銀行日程

県供血運動推進本部平支部では二十二日から五日間、常磐、平両市の九カ程つぎのとおり。

▽二十二日＝常磐炭鉱湯本鉱東区世話所前▽二十三日＝同青葉倶楽部前、同八仙世話所前▽二十四日＝同下浅貝世話所前、同上浅貝世話所前▽二十五日＝常磐市役所前、湯本駅前▽二十六日＝平市紺屋町聚楽館前、平市役所前。

勿来地区衛生指導者講習会

勿来市は十日午前十時から植田公民館で勿来地区衛生指導者講習会を開く。講師は福島医大大辻教授、講習役大辻教授のガンの予防についての講演と映画を公開する。

香おり新鮮
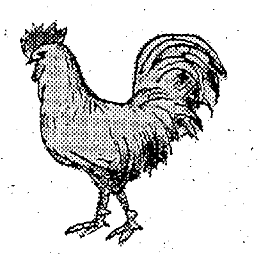
チキンソース
味特選

優れた味と香おり
郷土の銘酒…
たいら正宗
すし 一品料理の 博平
平市中央通り TEL 2794

東北六県清酒鑑評会優等入賞
仙台国税局長賞受賞
コクとうまさは
白馬の雪
平市 白馬の雪酒造株式会社

伝統と品質が生きている
うまい酒！

内郷市 四家酒造店

深夜帰りのホステス襲う
公衆便所で刺され重傷

ち漢退治にパトロール強化
婦人の一人歩きにも注意

平署はち漢の横行する季節が近づいたのでち漢退治にパトロール

きるのではないかといっている。

酔って通行人に乱暴

平署は九日、平市沼の内新街二〇、無職大和田誠(三)を傷害の疑いでつかまえた。大和田は少年(二)と共謀して六日午後九時ごろ平市鍛冶町四六地内の路上で飲酒の上、通りかかった好間村北好

坂本トミ子さん(三)は乗用車を運転して交差点でブルーキを踏みはずし、停車していた平市正月町四二の三三、時計商渡辺孝之さん(三)運転の乗用車に衝突、二万円の損害をあたえた。平署の調べでは坂本さんの運転未熟。

日開店

ホステス募集
ご希望の方は直接お店へおいで下さい
バー フロリダ
市新田町 電2332

移転ごあいさつ
平素は常に変わらぬお引き立てにあずかり厚く御礼申し上げます

深夜帰りのホステス襲う

公衆便所で刺され重傷

堂の前遊園地 真っ暗で犯人は不明

六日の真夜中、平市でアベックで散歩していた若い女性が公衆便所で用をすませた直後三十才前後の男に鋭利な刃物で右手と上腹部、左胸部など三カ所を刺され、三週間の重傷を負う事件があった。平署は事件発生と同時にち漢の仕業とみて全署員を動員、市内に非常線を張って捜査する一方、聞き込み捜査を行なったが犯人はまだつかまらない。

ち漢が待ち伏せる?

七日午前零時半ごろ平市九品寺前、ホステスS子さん(一九)=匿名=は勤めが終わってから友人(二一)と平市鍛冶町地内を散歩して自宅に帰る途中、平市堂の前地内遊園地の公衆便所に入った。三十メートルほど離れた場所で友人が待っていたが、S子さんが便所に入って間もなく"キャッ"という悲鳴をあげたので、駆けつけると血だるまになって倒れかかっているのを発見、付近の鍛冶町志賀医院にかつぎ込んで手当てを受けた。医師の診断によるとS子さんの傷は右上肢に深さ二センチ、巾四・五センチ、上腹部に深さ十センチ、巾三センチ、左胸部から右下腹部に深さ十二センチ、巾二センチの三カ所で、いずれも急所をそれていたため胃腸損傷さえなければ三週間程度のケガですむものとみられている。平署では事件発生と同時に全署員を動員、ち漢の仕業とみて非常線を張り聞き込み捜査を行なったが、九日正午現在犯人はまだつかまらない。

現場は平署から四百メートルほど離れた国道交差点の一角で、夜間でも交通量は多いが、遊園地には街灯もなく便所にも配線はしてあるが点灯のない真っ暗なところ。この遊園地は夜間はアベックに利用され通行人が目をそむけることもしばしばあるという。犯人はアベックを物色しているところへS子さんが便所に入ったのでいたずらしようとして騒がれ刺したのではないかとみられており、近所の人達ももっと公園に街灯を増やして明るくし、市内に少ない公衆便所の管理をもっと十分にすれば、暗さから起こる犯罪を防ぐことができるのではないかといっている。

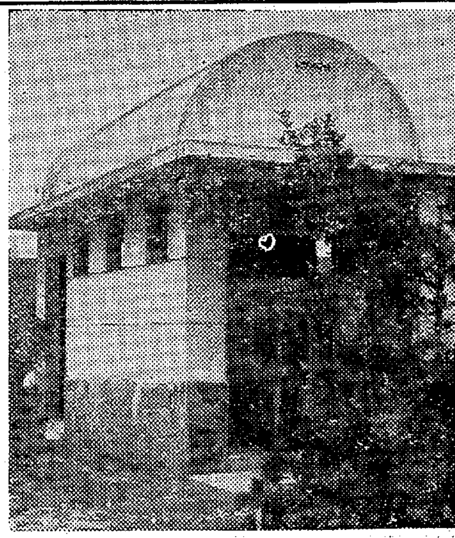

刺された堂の前公園の公衆便所

ち漢のいい隠れ場所

真っ暗な公園や便所

市当局…早速改善します

平市には十六の遊園地があって児童を交通事故から守る遊び場に市民の散策、憩いの場となっている。ところが夜の利用のための照明施設はさっぱりで、結局真っ暗な遊園地はアベックの度を過ぎた遊び場となり、このアベックをねらうチンピラ、ち漢の横行を助長している。遊園地は市公園観光課の所管だが、遊園地内の公衆便所は市衛生課の所管。衛生課では清掃や汲み取りのため昼の巡視はしているが、電灯のことまで気がつかず、従って市内三カ所の公衆便所はいつも真っ暗だから、ち漢にはもってこいの場所。

事件が発生して始めて管理の盲点が発見されたわけで、公園観光課、衛生課とも早速明るい公園づくりを手がけることになり、近く遊園地内の街灯も増設、夏を迎え夜の散策も安心してできる健全な憩いの場造りを進める。

4273　中島安男

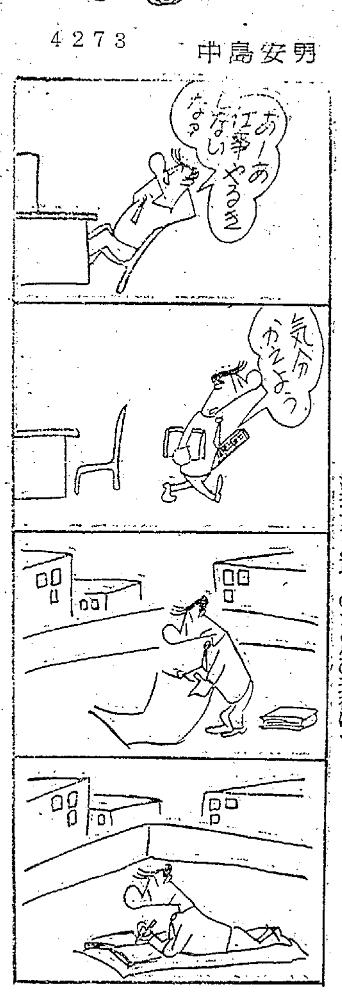

ち漢退治にパトロール強化

婦人の一人歩きにも注意

平署はち漢の横行する季節が近づいたのでち漢退治にパトロール班を編成していっせい検挙にのり出す。昨年度管内の発生状況は強かん十四件、わいせつ一件の十五件で、強かん十四件十九人、わいせつ一件一人を検挙したが、ことしはすでに強かん三件が発生しており、同署では婦人の夜のひとり歩きはやめましょう―と呼びかけている。

酔って通行人に乱暴

平署は九日、平市沼の内新街二〇、無職大和田誠(二三)を傷害の疑いでつかまえた。大和田は少年(一七)と共謀して六日午後九時ごろ平市鎌田町四六地内の路上で飲酒の上、通りかかった好間村北好間椎木平、岡田乳業社員秋元光美さん(二二)に"お前はなんだ、生意気だ"といんねんをつけ顔面をこぶしで殴りつけたほかけとばし十日間の傷害を負わせたもの。

ブレーキ踏みはずして衝突

八日午後四時四十分ごろ平市正月町一四地内の市道で好間村上好間大畑一〇二、無職坂本ミ子さん(三三)は乗用車を運転して交差点でブレーキを踏みはずし、停車していた平市正月町四二の三三、時計商渡辺孝之さん(三三)運転の乗用車に衝突、二万円の損害をあたえた。平署の調べでは坂本さんの運転未熟。

女性魅了した三田明ショー

カネボウチェーンストアなど主催の三田明ショーは八日昼夜三回にわたり平市公会堂でにぎやかに開かれた。各回とも女学生や女性がワンサとつめかけ一回ごとにテープが飛び、会場がわれるようなさわぎだった。

【にぎわった三田明ショー】

病苦で首つり

八日午前十時半ごろ内郷市高野町百目木、無職小沼スイ子さん(三三)は自宅裏の林で首つり自殺した。内郷署の調べでは病気を苦にしたらしい。

石城地区小中校教頭会

石城地区小中校教頭会の理事会は九日午後一時から四倉中講堂で開き研究テーマなどについて協議した。

大阪造船の煙にメス

平保健所 県事務所の被害調査

平市童子町大阪造船平製鋼所工場の煙は県石城事務所をはじめ、付近の住宅街を襲い、その黄色の煙には地域住民も悩まされ続けている。被害者である県石城事務所では平保健所と協議した結果、この煙害が果たして人畜に影響があるかどうか調査を始めることになり、取りあえず煙とともに吐き出される塵芥量を調べるため、直径一メートルのバケツに一メートルの水を入れたものを、地上または床面から二メートルの高さに取り付け、一カ月後にその量を算出、結論を出すことになった。

大阪造船はもともと戦時中、現在地に工場を建設し準工業地帯に指定されているが、その後付近には住宅や事務所などが次々に建設されただけに煙害問題はこゝ数年間騒がれて来ているもので、地域住民も"洗たく物が汚れて困る"と県石城事務所を通じ平市へ対策方を申し入れていた。しかし効め手となるデーターがないまま何ら手が打たれなかった。

煙をまともにかぶっている県石城事務所では煙が出ると窓を閉めて執務しているが、煙害の程度を調べるため石城福祉事務所をはじめ県教委石城出張所、会計室など数カ所にバケツを備え調査を始めることになった。県石城事務所の話によると常磐共同火力勿来発電所では二億八千万円の巨費を投じて集塵装置を取りつけて効果を上げており、呉羽化学でも一千二百万円で電力による煙の処理を行なっているが、これらの場合は固定資産税の課税の対象にはならない。

集じん装置など改善進める

水元工場長(大阪造船)談=県の人権擁護局で二月頃に現地視察にきたが、当社でも集じん、防音装置にはかなり苦労している。ことし囲りにブロックを建てたが、これも雑音防止のため。サンドグラスも三カ所のうち二カ所は集じん装置もしたし、あと一カ所は八月までにやりたい。問題は炉であるが、これは一日中使っているのでなく、ほんの短い時間である。完全装置するのに千五百万円からかかるが、屋根をつけるなど経費の問題もあるので漸次改善していきたい。

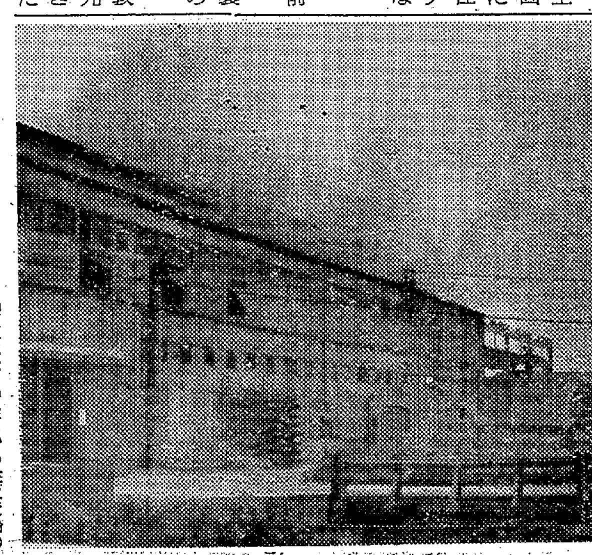

【煙を吐き出している大阪造船の工場】

老人が横断中はねられケガ

九日午前十時半ごろ平市堂の前地内の国道交差点で平市古鍛冶町一〇、無職村山直衛さん(七一)は自転車に乗って横断歩道を渡ろうとしたさい、好間村愛谷東の内一〇、店員吉田政二さん(四一)運転のトラックにはねられ、頭などに十日間のケガをした。平署の調べによると吉田さんの安全運転義務違反と村山さんの直前横断。

石城地区小中校PTAで理事会

石城地区小中校PTA理事会は十七日午後一時から平一中体育館で開き、三十八年度決算、三十九年度予算を審議したあと役員改選を行なう。

母キン儀六月八日午前三時半脳溢血のため八十三才の高令で永眠いたしました ここに生前の御厚誼を深謝し謹んで御通知申し上げます

追って告別式は六月十一日午後一時自宅で執り行ないます

昭和三十九年六月九日

平市童子町一の一

喪主 鈴木都蔵

親戚総代 飯塚新四郎

ほか親戚一同

近日開店

ホステス募集

▽ご希望の方は直接お店へおいで下さい

バー フロリダ

平市新田町 電2332

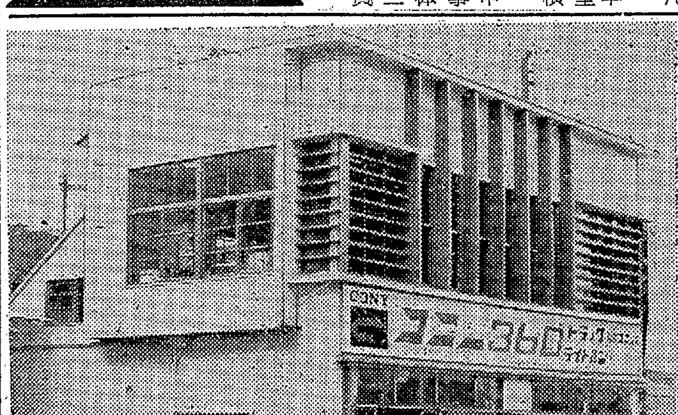

移転ごあいさつ

平素は常に変わらぬお引き立てにあずかり厚く御礼申し上げます

弊平営業所は裏通りに面して不便な所に所在し 非常に皆様にご不便をかけておりましたが 今般旧旭自動車工業株式会社あとに改築移転し 面目も新たに福島コニー株式会社平支店として六月八日から新社屋で営業いたしております

つきましては社員一同益々サービス精神を発揮し 皆様のご愛顧に報いる決心でございますから 旧に倍しお引き立てごべんたつのほどお願い申し上げます

昭和三十九年六月九日

福島コニー株式会社

取締役会長 若月定之助

専務取締役 吉田栄一

福島コニー株式会社平支店

常務取締役平支店長 舘林喜一

平市堂ノ前一七

電話(2)九五四・七七三

NHK第一 1340KC

- 6・00 なかよしホール▽百万の太陽▽太陽の子▽1丁目1番地
- 7・00 ニュース▽ニュース解説
- 30 プロ野球　南海対西鉄＝中止の時＝7・30 なぞの招待席 8・01 名作檜舞台「双蝶々曲輪日記」9・10 時の動き 9・30 落語「もう半分」
- 9・40 時の動き
- 10・10 スポーツニュース
- 20 芸界夜話
- 40 経済の動き
- 11・05 きょうの問題
- 20 海外だより

NHK第二 1540KC

- 6・00 そろばん教室
- 20 基礎英語（再）
- 40 英語会話（再）
- 7・00 ラジオ農業学校（再）
- 15 中学生の勉強室
- 40 通信高校講座　数学Ⅰ入門
- 8・00 通信高校講座①国語②英語③地学
- 9・00 芸術劇場「樹と雪と甲虫と」若山弦蔵
- 10・15 教養特集「日本的経営の再評価」
- 11・00 ドイツ語入門
- 15 フランス語入門
- 30 音楽鑑賞

ラジオ福島 1060KC

- 6・05 奥様英語をどうぞ
- 15 放送劇「越後つついし親不知」
- 30 音楽の小箱
- 55 火曜ナイター　国鉄対巨人＝中止の時＝6・55 ミュージック・ドライブ「思い出の映画音楽」7・55 ミュージック・イン・ナイター「ラテンで行こう」8・55 ジャズ特集　セント・ルイス・ブルースほか
- 10・10 放送劇「歩け大作」
- 25 ガイドタイム
- 30 ヒットパレード　マイ・ボニーほか
- 11・10 ミドナイトコンサート

テレビ NHK④

- 6・00 次郎物語「水がめ」
- 25 みんなのうた
- 35 幸福試験　旗照夫
- 7・00 きょうのニュース
- 30 NHK特派員報告「とりのこされた人たち」繁栄の墓場
- 8・00 弘田三枝子　新川二郎
- 30 お笑い三人組
- 9・00 ニュース▽ニュースの焦点
- 40 事件記者　滝村耕次　園井啓介
- 10・30 政治と政策
- 11・00 スポーツニュース・海外ニュース
- 10 夜のコンサート
- 40 夜のアルバム

教育テレビ ⑩

- 6・00 英語会話
- 30 たのしいフランス語
- 7・00 技能講座「計算尺」反比例と目はずれ
- 30 バイオリンのおけいこ
- 8・00 教養特集「月例経済報告」引締め手直し論をめぐって
- 9・00 通信高校講座「英語」
- 30 通信高校講座「古典」
- 10・00 20世紀の科学「陸と海のはじまり」
- 11・00 通信高校講座「数学Ⅰ入門」乗法と因数分解

じゃんがら

福島テレビ ⑧

- 6・10 マイティハーキュリー
- 15 鉄腕アトム「宇宙漂流七日間」
- 45 ニュース・フラッシュ
- 7・00 パティデューク・ショー　押し売り合戦の巻
- 30 ポパイ「スケートのおけいこ」ほか
- 8・00 「クイズ・クイズ・クイズ」
- 9・00 天下を取れ「馬喰志願」北上彌太郎
- 30 四重奏　杉浦直樹　ジェリー藤尾
- 10・00 七ころび八起き
- 30 あなたは目撃者「グラントリー両将軍の会見」

100貨店

あっちこっちでカゼをひいている人にあう。平保健所にきくと「届け出はまだないようですが、流行性感冒（B型）でしょう。普通三日くらいで治ります」という。症状は熱が38度から出て頭痛、筋肉痛、関節痛を伴う。流感にかかるとほとんどノドをやられるがかかったらこじらせずに無理しないこと。人によっては一カ月以上も抜けず苦しんでいる。三日くらいで治るのは元気な方だ。予防は必ず外出後にウガイを、それも塩水のウガイがいい。六月は天候不順十一日から入梅である。とにかくクシャミをしたら赤信号流感もこのクシャミによって伝染する。朝起きてみて、顔や腕がかゆい。カがくったのである。血を腹いっぱい吸ってやがる。あたりが山野ならヤブカの発生するのも当然だが、街のなかにもすでにカが発生している。これから雨期に入ると急激に発生する。つまりカの発生しやすい水たまり、下水堀、用水おけなどからボーフラ（カの幼虫）が一週間から十日くらいで成虫になるのだ。カを退治するにはその発生源である下水堀、便所、床下、流し場など一週間に一回のわりで水はけ、薬剤散布による幼虫退治を徹底することであろう。水はけをよくしないで薬剤ばかりまいても片手落ち。市でやる薬剤散布も裏側のやりにくいところは、素知らぬツラして切りあげるようだが、厳重に注意してもらいたい。近ごろはカのほうにもかなりの抵抗力を持ったのがいるので、薬剤も適切なものに切りかえる必要がある。カヤをつるにはまだ早いし、こどものいる家庭ではカ取り線香ではノドを痛める。このごろ電気蚊取器という新兵器が生まれた。いい香おりで、ノドを痛めないのがミソ。いいかどうか使った人の話はまだきいていない。（蟻人）

日銀へ硬貨袋 10万枚を発送

内郷市授産場で製袋

内郷市授産場は八日、日銀に納入する硬貨袋十万枚を東京都台東区浅草橋三ツ星産業にトラックで発送した。硬貨袋はたて三十㌢、横二十㌢の大きさで十五日ごろ二回目の十万枚を発送する。

【荷造りされた硬貨袋】

園児が交番や踏み切り慰問

平幼稚園で花束寄贈

平市材木町平バプテスト教会の平幼稚園は十四日の〝花の日〟を祝うことになり、七日平一中一年生若松正幸君ら十数人のこども達が、それぞれ平市内の病院や交番踏み切り番所などを訪れ、いろとりどりの美しい花を贈って回った。また一行は内郷市綴沼尻福島労災病院に脊損患者を訪れて慰めた。

民報映画案内（→16日）

※【平市】

★ひかり座（六・四五）ヌードカメラ情報（八・二〇）武器の報酬（↓15日）

★聚楽館（六・二五）すてきなジエシカ（八・二五）真夜中へ5マイル（↓15日）

★世界館（七・〇一）いいかげん馬鹿（八・二七）三匹の侍（↓9日）

★昇宝民劇（四・一〇）女の歴史（六・四三）ホノルル・東京・香港（八・二三）乱れる（↓12日）

★平日活（五・三三）若い港（七・一五）噂の風来坊（八・四〇）どけち虫（↓12日）

★平日劇（六・二〇）怪獣島ガラパゴス（六・五四）猛獣王シンバ（八・二四）前進か死か（↓9日）

★名画座（六・四二）下町の太陽（八・一四）東京さのさ娘（↓9日）

★東映三夜（六・一四）成熟への階段（七・三四）濡れた手（八・五六）青い乳房（↓13日）

あすの運勢　小川石洲

六月十日（水・大安）

【1月生】他人の言葉に迷わず信ずる道を行け

【2月生】笑顔で接近、根気と努力で切り抜けよ

【3月生】心いそがんも目的達成はおくれん

【4月生】引っ込み思案は禁物、磨けば光る運

【5月生】思いがけぬ事にショック落ちついて

【6月生】親切にして誤解うけやすしほどほどに

【7月生】案ずるより生むがやすし決断力持て

【8月生】多少の不安あれど心配する程でなし

【9月生】目先きにこだわらず考えを一新せよ

【10月生】恩をアダでかえされる事あり忍耐を

【11月生】なかなか進展せず現状守るが賢明

【12月生】引っ込み思案になりがち積極的が有利

香華　前売券発売中　前売¥200　当日¥250　17日封切り

総天然色　黒の挑戦者　田宮二郎　坪内ミキ子　久保菜穂子　山茶花究　藤原礼子　俺に近づく女はみんな消される　秘密組織に挑む黒の男！　13日（土）オールナイト

10日▷16日　雁の寺　監督 水上勉　若尾文子　三島雅夫　大人¥200　学生¥150　小人¥100　大映 松竹 世界館 TEL 2058

10▷16　総天然色　お吟さま　死よりも強い恋をつらぬいた　あわれ、絶世の美女…　有馬稲子　仲代達矢　中村鴈治郎　総天然色　二人だけの砦　ふたりでつくるんだ愛の砦を！　岡田まり子　アイ・ジョージ　丹波哲郎　三国連太郎　名画座

未亡人サロン　バッカス　平・ひかり座前

お湯のさめない　パーライト製タイル風呂が1日で出来ます　釜・エントツ取付一切出来あがり　台所とお風呂の工事は　平市紺屋町 デンワ4834—5　大谷建材店

平公園下　お写真　舘林　電三三九六

ご婚礼家具は　勉強で評判の店　萬　丸萬家具店　店舗 平市四町目 電6633　工場 平市白銀町 電6634

タバコ・お酒ののみすぎ　つわり・中毒に！　ハイシー　■ハイシーは肝臓の解毒機能を強め、タバコやお酒ののみすぎ、つわり、自家中毒などにすぐれた効果を現わします　15錠 50錠 100錠 120錠　武田薬局 薬剤師 武田三郎　タケダ薬品　平市材木町 電2709

公認　平宅地建物取引所　平市才槌小路踏切際色川材木店内 電二三六一

業務拡張につき 社員急募　一、販売員見習 三名　一、倉庫要員 二名　▽身体強健でファイトある三十才までの男子　▽当社規定により高給優遇　※希望者は履歴書持参の上おいで下さい　福島県南酒販株式会社平支店　平市材木町 電三一八四（代）

貸し　旅館・料亭向き 間数十室　二階建て二棟 設備完備 自動車五台以上の駐車場所あり　場所 磐城市竹町　連絡先 磐城市竹町 三山旅館 電（磐城）②四四六二

売り地・売り家　▽磐城市役所目抜通り▽宅地二四七坪・二階建て家屋約一三〇坪　連絡先 たけや商事株式会社不動産部　磐城市辰巳町 電②二〇一八・三六四五

急募　女子事務員 二名　・給与は当社規定による　・賞与年二回 慰安旅行あり　※履歴書持参ご来社下さい　株式会社 丸平青果市場　平市大町三四 電五四二一〜二

急募　▽営業部員 若干名　普通免許所有の方 年令不問　通勤 社、労保険制度あり 高給優遇　店舗内装 案内家具 設計施工　ヤスミツ木工株式会社　平市谷川瀬明治町（競輪場西側） 電六六八一

募集　女子事務員 若干名　▽高女卒三十才位まで▽平市内在住の方 委細面談　履歴書ご持参の上ご来社下さい　株式会社 正金商会　平市材木町八 電二九三一

急募　▽普通運転手および事務員若干名▽履歴書持参ご来店下さい　高給優遇　磐城市西町本通り司塗装店 電②三六九一

貸し　家（二階建て）十、八、六（四室）四畳半▽ガス、水道完備　平市新川町 野本

アパート▽六畳（一室）四畳半（二室）各室別▽交通便よし　委細面談　平市小太郎町 佐藤 電二五一〇

貸し　店舗、事務所向き▽間口五間半、奥行き三間▽場所勿来市植田本町通り　姓名在社（5）

女性　社交員募集▽18才〜35才位▽勤務時間自由▽月収三万円以上の見込　平市才槌小路平市料亭組合（電三四七四）

夕刊　いわき民報　発行所平市田町63　©いわき民報社　社長 野沢武蔵　電話（代表）4161　振替口座（郡山）4028

スポーツ用品　平スポーツ　平市才槌小路 電4508

▽小学校＝遊び、学習、外出時間、映画観賞などの問題点の対議　▽中学校＝交友、学習、外出時間、映画観賞の問題点の討議。▽高校＝交友、外出時間、外出時における服装、映画観賞などの問題点の討議。

…なる。また勿来市は四十年度に実施計画地域に指定することに内定している。

湯本二中が入選

クラブ活動育てる運動で

常磐市立湯本第二中学校（市川…

混和糖にはよさがあります　純粋な砂糖にブドウ糖が30%はいりますと（混和糖）甘味に香おりが出てお体にも好適です、今週のお買い物メモの中にもはいっています　藤越