夕刊 いわき民報
発行所平市田町63
© いわき民報社
社長 野沢武蔵
電話(代表)4161
振替口座(郡山)4028

三代市長 市町村合併に二条件掲げる

新市名"小名浜市"に

磐城市に新庁舎を建設

市町村合併の一つのポイントとなる磐城市長選挙は二十三日無競争で、現市長三代義勝氏の三選に決まった。これを機会に三代市長は当面の課題である市町村合併問題にさっそく取りかゝることになった。

三代市長は市町村合併には二つの条件を掲げ①新市名は「小名浜市」とする②市庁舎は磐城市内に設ける、の二項目をあげ、これ以外の合併条件は差しあたって出さない方針。市町村合併の推進については来月中旬ごろ市民各層の声を聞くため市民代表約三百人に参集を求め、意見を聞く会を開くことなどの方針を決めている。磐城市が合併問題に二つの条件を掲げ、積極的に動きはじめることを決めているのは時節から注目される。

"新産都市指定は港のため"

七月中旬に市民の声聞く大会開く

磐城市が市町村合併の新市名と庁舎の位置について特に条件を出しているのは

①磐城市が発足したとき市名改称問題でモメたが、三代市長の第一回目の公約で"小名浜市"という名前は将来必ず残したいと言明している。当時は"磐城市"という市名に反対して"小名浜市"にすべしとの声もかなり大きかったが、町村合併したばかりで、ゴタゴタを避けたかったとの配慮から今日まで未解決のまゝ来た。「小名浜」という名は国内はもちろん国際的にもかなり広く知られ、新市名にふさわしい。

②新産都市の指定は小名浜港を中心とした臨海工業地帯があったればこそで、その中心となる磐城市内に市役所を建設するのは当然だというもの。

この考え方を骨子として三代市長は市民の声を聞くため区長、各種団体代表者、工場、会社など経済界代表を含めて約三百人に合併問題について意見を積極的に聞くため第一回会合を七月中旬に開く。しかしこの場合は合併の賛否を問わず"市町村合併を実現する"という前提のもとに市民の希望をとりあげて行きたいというもので、部落側の希望があれば部落懇談会を開いて、三代市長も出席してヒザを交じえて意見を聞いて行く方針だという。

磐城市長三代義勝氏の話＝引き続いて磐城市政を担当することになったが、当面の大きな問題である市町村合併については、早く方針を打ち出さなければならないのでその手初めとして合併協議会を開き、市民の声を充分聞いて行く方針だ。私は市名を小名浜市とし市役所を新産都市の中心地である小名浜港の見える場所にすべきだとの考えで市町村合併を進めて行きたい。

事故防止協力の15氏を表彰

平市バイク交通補導協総会

平市バイク交通補導協力委員会(渡辺竜夫会長)の総会は二十四日午後一時からいわき民報ホールで開き、交通事故防止につとめた白土彦治さんら十五人に感謝状を贈ったあと新年度の事業計画を決めた。同会は昨年十一月結成いらい連日協力委員が平市内の主要道路で街頭補導を行ない、平署はじめ交通関係者を感激させているが七月一日から行なわれる夏の交通安全運動期間中にも交通安全パレードを行なうことを決めた。受賞者つぎのとおり。

白土彦治 白石三男 高木金司 大庭美樹 村川武雄 岡八時 沢田直二郎 塩田寿男 上原久 坂本金男 田中寿雄 明智正次 永山新三 鈴木佳子 鈴木義吉

10氏が全国、東北地区表彰

青色申告東北連総会で

東北六県青色申告会議は青色申告制度創設十五周年を記念して十九、二十日の両日秋田市の農業会館で行なわれ、石城地区では全国六、東北四の十人が表彰された。被表彰者次のとおり。

【全国青色申告会総会連合会長賞】▽久野和平(平地区青色申告会会長)▽水竹政勝(平市副会長)▽峯丹五郎(常磐市理事)▽永木仁平(磐城市副会長)▽高原庄五郎(内郷市会長)▽森永太郎(好間村会長)

【東北六県連合会会長賞】▽川崎緑祐(勿来市会長)▽西山雄芳(四倉町副会長)▽矢野浩一(平地区事務局長)▽山本スサ子(四倉町事務局員)

草野小PTAが校庭を整地

平市草野小学校PTA

平市草野小学校PTA(金賀英太郎会長)は二十四日午前八時半から施設委員を中心に四十人を動員、耕運機をくり出して校内の整地作業を午後四時まで奉仕した。

小学生が新潟震災にこづかいを寄付

内郷市高坂小三年富塚弘之君(九)は新潟震災の被災者にと二十二日こづかいを貯めた三百八十円を市福祉事務所に寄せ係員を感激させた。

三代市長、三選きまる

市議補選 及川氏も無競争当選

磐城市長と市議補欠一名の立候補届け出は二十三日午後五時で締め切られたが、予想どおり市長選では三代義勝氏(五七)＝無所属、現職＝市議補選では及川正枝氏(五七)＝無所属、前、農業＝が無競争当選した。磐城市選管では二十八日午前十時から選挙会を開いて両氏に当選証書を渡す。

【写真右三代市長(左)及川市議】

磐城でも深夜営業を取り締まる

磐城署は二十三日午後十一時から磐城市内のバー、喫茶店など百七十一軒の実態を調べて回った結果、十二軒が無許可で深夜営業をしていることがわかった。同署ではこれらを近く書類送検する。また引き続き夏の防犯強化のため、風俗営業の取り締まりを行なう。

高校演劇発表会

石城地区高校演劇連盟発表会は二十八日午前九時から常磐市湯本公民館で開く。

【無競争当選を祝って万歳を叫ぶ三代義勝候補】

暮らしに直結した福祉行政

三代市長があいさつ

○…「当選御礼」と大きな貼り紙を出して、この日の三代市長宅は大変な人だかり。午後五時半から選挙事務所で簡単な当選祝いが行なわれた。座敷に入りきれず外にも机、椅子をもち出して約四百人が集まった。

○…三代後援会の中田会長のあいさつに次いで、三代市長が立ち「お陰さまで三選することを得てありがとうございます。今後は市民の暮らしに直結した福祉行政、新産都市建設の具体的計画、中小企業の振興、文教施設の整備、学力体位の向上、市民生活環境の浄化文化活動の昂揚、公害の防止、農林漁業経営の近代化、住宅問題の解決などの推進に努力したい」と述べ、割れるような拍手がわいた。

○…引き続いて議会代表で江尻市議、自民同志会長の小野県議、民社党支部長石井市議、市民代表で柳内市議が立ち「健康に留意して市政の振興に努力して欲しい」と祝辞をのべ、選挙事務長永山辰之助氏の音頭で当選万歳を三唱した。

きょう引っ越し

消防庁音楽隊招き落成式 平市消防署

工費二千万円を投じて工事を進めていた平市消防署の新庁舎は二十日完成、二十四日午後から消防署員と消防団員が総出で引っ越しを行なった。明二十五日から新庁舎で業務を開始する。

新庁舎は鉄筋コンクリート二階建てで、総面積七百八十平方㍍、二十五・七㍍の望楼は県下一を誇るもので、さらにこの上に十馬力の非常警報を知らせるサイレンが取り付けられている。一階にはポンプ車八台を収容する車庫をはじめ待機室、食堂、浴場、倉庫。二階には事務室、署長室、通信室、待機室(夜間)、消防団本部に分かれており設備も近代装備をほどこしてある。二十九日午後一時から東京消防庁音楽隊一行三十人を招いて落成式を行なうことになった。

サイレンは旧庁舎より十㍍高く前のサイレンは同じ十馬力でも戦前から二十年を経た老朽物の上、ラッパが三方に向いたもので死角があるなど"聞こえにくい"と市民の批判を受けたが、こんどは新品サイレンで力も強く、高さも三十六㍍と高いのでまず満足を得られそう。

労働問題懇談会

平労政事務所では二十六日午後一時から平商工会議所ホールで第二十六回労働問題懇談会を開く。テーマは「賃金と一時金について」。

常磐で結核健康診断

常磐市は七月一日から一般市民の結核健康診断を行なうが、日程、場所はつぎのとおり(既報分一部変更)

▽一日青葉クラブ▽二日宝海クラブ▽四日東区クラブ▽六日辰ノ口職員合宿▽七日八仙集会所▽八日下浅貝クラブ▽九日上浅貝集合所▽十一日竜ケ沢分会事務所▽十三日上亀ノ尾集会所▽十四日鹿島分会事務所▽十五日西区クラブ▽十六日北区クラブ▽十八日磐崎鉱会館▽二十日小野田公民館▽二十一日鹿島出張所▽二十二日下船尾公会堂、岩ケ岡(鈴木忠長宅)▽二十三日西郷公民館、磐崎出張所▽二十五日藤原小学校、田場坂(へ高木辰治宅)▽二十七日第一小学校▽二十八日湯本公民館

寸言

▼三代市長が無競走当選。三代とは三選のこと、これからは強気になりますゾ。

▼宝くじ三百万円は仙台、このところついていませんネ。

▼平市消防署が新設された。こんどは鉄北地区に分遣所がほしい。

天気予報

(小名浜測候所発表) 玉半提供 電五〇三一

【今晩】南よりの風、晴れ時々曇り。

【あす】南よりの風、晴れ時々曇りから遅くなって曇りがち。

【海上】今晩あすとも大体おだやか。

注文服は佐川でどうぞ!
注文洋服専門店
佐川洋服店
平・3町目 電2418

HAND BAGS
ヨシダカバン
たいら・ぎんざ TEL・4400

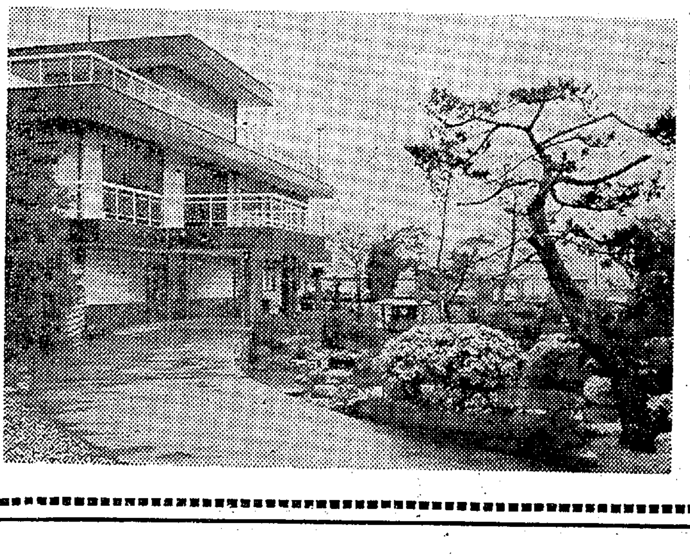
開館一周年記念謝恩サービス 期間 8月31日まで
庭の美しさ・設備のよさ!
皆さんの御愛顧を感謝して「夏季サービス期間」をもうけました お集まりや社交、御宴会にぜひご利用下さいませ
たとえば 料理 5品 ビール 1本 700円
(または2級酒2本) (奉仕料、税金を含む)
御宴会 200名様まで
御会合 400名様まで
報徳會館
■なお金額の多少にかかわらずご相談下さい
内郷市御厩町八合 電(平)代表5522
(予約受け付け専用) 電話(平)5523

辺境地区認可を請願

六小学区から三小へ　石名坂団地会が提出

平市鎌田山の石名坂団地会(代表鈴木文夫さん、六十四戸)は二十四日、六小学区内に辺境にある石名坂地区を特殊地域に指定、近い三小への入学を認めてくれるよう市長、議長に陳情するとともに三十日から開く六月定例市会に請願書を提出した。同地区は入学拒否問題が起きるなどこれが契機となって市教委でも学区の再検討を調査中だけに、この請願に対する議会、市教委の態度が注目される。

六小学区の最南西端に位置する鎌田山の石名坂地区は、六小への通学距離が五キロもあり、交通量過剰な六号国道の危険をさけ、たんぼ道の近道をさせているがそれでも四キロ以上もあって一年生児童の足では一時間もかかる。ところが三小へは二十八分で通学できる距離にある。

昨年までは三小入学が認められ兄姉は三小へ弟妹は六小といった現状で、小学児童二十一人のうち一年生の六人が現在六小に通学しているが、同じ兄弟でありながら弟は遠距離のため早朝六時に食事、兄は七時に食事してバラバラに登校、上級生がいないため一年生の集団登校指導もできぬ有様。物心両面の負担が重くこれでは真の教育目的が達成できないというもの。

これは、幕ノ内、鯨岡地区の児童が同じ六小学区内でありながら"辺境"地区扱いと認められ二小に入学していると同じ条件であると訴えていることになり、まだ請願は出されてないが、草野学区の中神谷団地児童が目とハナの先の六小に入学できないでいる悩みと同質のものであり、この辺に一部学区の変更もあり得るというのが地区民の声のようだ。

内郷で貸しテントを準備

こども会には無償

日赤内郷市地区では昨年キャンプ用テント(五人用)十張を備えたが、ことしも二十五日から一般に貸し出すことになり、二十三日職員総出でテントの手入れを行なった。料金は一泊二日二百円で、子ども会には無償で貸し出す。

【テントの手入れをする職員】

平一中下平窪地区PTA会　平一中下平窪地区PTA会は二十五日午後七時から下平窪公民館で行なう。

平で珠算能力検定試験　平商工会議所主催の第五十一回珠算能力検定試験は二十八日午前九時から平商と会議所ホールで行ない千五百人が受験する。

入山長寿会　内郷市入山長寿会の総会は二十八日午前十時からヘルスセンターで開き役員改選する。

1・5トンもある大マンボ

小名浜港に水揚げ

磐城市小名浜港にこのほど重さ一・五トンもある大マンボが水揚げされた。近海を遊泳中に定置網の中へまぎれ込んだもの。船のグレーンを使ってやっと陸へ引き上げたが、バタバタ大暴れ。子供たちが集まって上にのぼったり、足でけったりしたが余り大きいのでびくともしない。海流異変の昨年はマンボの当たり年だったが、今年は少なくこのマンボ一尾八千円で魚屋さんに引きとられた。

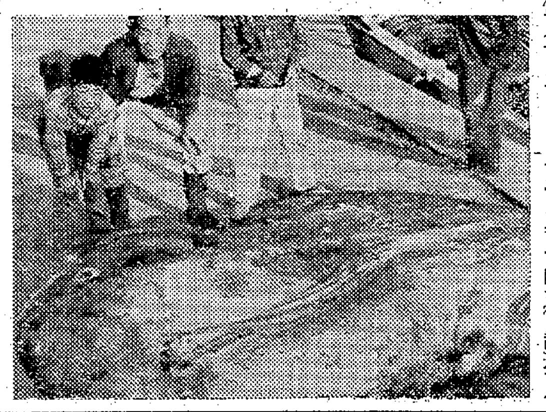

【小名浜にあがった大マンボ】

盛大にお歌記念碑除幕式

常磐市湯本財産区制五十周年記念事業として、天皇陛下が去る二十二年八月五日常磐炭鉱磐城鉱業所ご視察の際、賜ったお歌の記念碑を湯本駅前に八十余万円で建設したが、この除幕式が二十二日午前十一時から記念碑前広場で行なわれた。磯野市長ら百五十余人が参列、記念碑前に祭壇をしつらえ佐波古温泉神社宮司祭で祭儀を行ない、碑を包んだ白い幕に結ばれた紅白のテープは大貫相談役(当時常磐炭鉱社長)大越会長(当時磐城鉱業所長)両氏によってはさみがいれられ、拍手の中に除幕された。

磯野市長のあいさつ、施工者渡辺組に感謝状の贈呈などあって式をとじ、湯本公民館において祝宴を催した。なおこの記念碑保存については保存会が設置され吉田恭平氏を会長に選んで、今後の観光施設としての運営をすることになった。

【除幕された記念碑】

あす入所式に80人が入所

平地区共同職業訓練センター

五月二十八日落成式を行なった平市明治町の平地区共同職業訓練センター入所式は二十五日午前十時から開き、大工組合、左官組合などから八十人の訓練生が入所する。

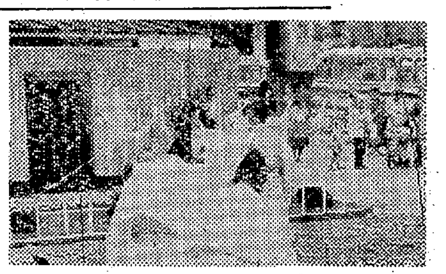

磐城でも震災義援金を募集　磐城市では新潟地震の義援金を七月五日まで福祉事務所と各支所出張所で受け付けている。希望者は窓口まで申し出るよう要望している。

磐城の婦人民生委が平の施設を慰問　磐城市婦人民生委員二十人は二十五日、平市夏井の児童館と平市中平窪福島整肢療護園を慰問する。

市況

魚類

(二十三日午後―二十四日正午)

二十四日の小名浜港は釣りガツオが好漁。鮮度がよいので値段が高い。

【小名浜港】一本釣り船二隻　定置網船三隻　底引船十三隻　小型船十七隻

▼カツオ　三万九千キロ　二一〇―五八▼メジ　百キロ　四五〇▼マトウタイ　百キロ　八〇―七〇▼アカジ　三千五百キロ　(大中)一二〇―九〇(小)三二―二〇▼ドンコ　二千キロ　三〇―八▼ナメタ　六百キロ　七〇―四〇▼水ダコ　五百キロ　九〇―七〇▼メヒカリ　四百キロ　一〇〇―九五▼ヤナギ　四百キロ　三〇〇―二〇〇▼マダラ　三百キロ　五五―三〇▼ニクモチ　二百キロ　一三〇―八〇▼マツバカニ　二千四　一八〇―五〇(四)▼サクラエビ　二千キロ　六六―五〇▼サルエビ　五百キロ　一六五▼ブドウエビ　三百キロ　六二〇―三〇〇

【江名港】底引船一隻

▼アカジ　二千九百六十キロ　(大中)一〇八―四〇(小)四一▼ドンコ　九百七十キロ　一六―一五▼水ダコ　百キロ　五五―四五

【中之作港】水揚げなし

野菜

▼ホウレン草　二〇―一七(束)
▼菜類　七―〇・三(〃)
▼カブ　一〇―三(〃)
▼ニンジン　六〇―三〇(キロ)
▼ゴボウ　七〇―三三(〃)
▼大根　三三―一〇(〃)
▼タマネギ　一五―一〇(〃)
▼キュウリ　二七―七(〃)
▼ナス　一二〇―九〇(〃)
▼タマナ　一八―三(〃)
▼ヤマトイモ　一〇〇―四〇(〃)
▼バレイショ　一七―四(〃)
▼ササゲ　三五―一三(〃)
▼ピース　三五―三〇(〃)
▼カボチャ　四二―三八(〃)
▼トマト　六〇―二五(〃)
▼ニラ　八―三(束)
▼ミツ葉　三三―三〇(〃)
▼モヤシ　二七(キロ)
▼根ショウガ　一七〇―一四〇(〃)
▼葉ショウガ　一三―八(束)
▼ニンニク　一〇―二(コ)
▼玉子　一〇・五―七(〃)

果物

▼リンゴ　七〇―四〇(キロ)
▼モモ　一二〇―六〇(〃)
▼ウメ　一八〇―一五〇(〃)
▼スイカ　四〇―三五(〃)

(丸平青果市場調べ)

時間外営業二件を検挙

平署は二十三日午後十一時から二十四日午前一時まで管内の盛り場、飲食店などのいっせい取り締まりを行ない、時間外営業のバー二件を検挙、平市内をたばこ

平市赤井窪田五九、農業鈴木啓一さん(三五)のトラックの後ろを通り抜けようとして衝突、菅野さんは顔などに二週間のケガをした。平署の調べでは菅野さんの前方不注意と鈴木さんの無免許運転。

二中で、野球は植田中と植田小、ソフトボールは山田中、バレーボールは川部中、庭球は勿来一中でそれぞれ行なう予定。

四倉の優良赤

くらし随筆

芸名

北郷雪夫

さる十日付けの県内紙の社会面に「安子島ロケのため吉永小百合さんら来郡」という記事が横二段の見出しに写真入りで出ていた。

ちょっとみると、なんの変哲もないが、いかに人気女優とはいえ芸名に新聞が「さん」づけの敬称は新聞方式にはずれたようでいただけない。

◇

娯楽欄や映画欄をみて「さん」づけしている新聞があるだろうか。ところが記事や写真説明には「さん」づけしてないから整理者のミスか。むかしのオイランには源氏名、相撲取りにはシコ名、その他ペンネームなどいろいろあるが、横綱大鵬でさえ、ファンは「大鵬」「大鵬」と叫ぶ。本人と面と向かえば「大鵬さん」あるいは「大鵬関」というだろう。

野球の選手でも、記事面では長嶋さんとは書かない。書きずらければ長嶋選手、もちろん見出しも長嶋、王。近ごろの新聞をみていると事件、事故その他いろいろ気にかかることが多く、神経衰弱になってしまう。

権力のあるものは何でもできるが、権力のないものは何もできない。主権在民といっても、民のもつ主権をどこかのブローカーが横どりして、勝手なことをやっているようなのはザラ。

◇

古いことばに「非理法権天」というのがある。法律は理屈に勝つが、法律は権力に勝てないということだ。もう少し民衆に権力のある時代をつくらなければならない。いやにそれ道したが、この不平はわたしだけでなく、みんなの声じゃありませんかな。(詩人)

故郷(ふるさと)の畔(みち)にあそぶや童(わらべ)うた

夕焼け小焼けで鐘が・・街角の雑踏の中でふと幼い頃の童歌の一節を思い浮かべる事がある。素朴への淡いノスタルジアなのだろうか

(日本郷土玩具展連続十年実演出展)
掘込幸坊・こけし・壁掛など製作実演　展示即売会

期日　六月二十七・二十八日
時間　午前九時半から六時まで
場所　平本店四階

平市　藤越

キット喜ばれます!

懸賞焼屋のおにぎりは味がよくて安いので　皆さんに喜ばれています

鳥めしにぎり	1コ	10円
赤飯〃	1コ	10円
のりまき〃	1コ	10円
おいなりずし	1コ	10円
のりまき	1コ	12円
懸賞焼	1コ	10円

懸賞焼本舗　平市六町目　電4797

千鳥うに　四倉港　電二二　面川商店

豊かなくらしと観賞用に…
粗食で有利な
(番犬代用にもなる)
大型ガチョウとあひる
▽誰でも、どこでも育てられ、おもしろいほど産卵する新アメリカ交配種分譲中▽視察大歓迎(バス新国道池の上下車)
須賀川市山寺公園　デンワ　二〇八二　光楽園

お食事どころ『三谷』開店
郊外にもこんな店ができました
商用・ドライブのお通りにぜひお立ち寄り下さい
平・神谷(太平自動車学校前)　TEL・6941

赤井嶽薬師名物
龍燈殿中
平の銘菓　松月堂
平市　銀座　TEL(代表)8151

耳鼻咽喉科　気管食道科　X線科
大和田医院
院長　大和田郡司
大和田一郎
▽入院応需△
平市西町　電話(平)四五七〇番

全自動温水ボイラー
オートカンD型
石油・軽油用

■蛇口を開くだけでいつでも湯が出る!
■オール自動だから…燃料が安くて便利
能力15―65度
600ℓ―2000ℓ
(2人用浴槽 15分　燃料費 15円)
株式会社　叶多金物店　平市二町目　電2932

産科　婦人科
高木医院
○…入院随時…○
高木修
四倉町字本町一四八　電話六三三番

洋食宴会　レストラン　カイカ
平市新田町　電二二五〇・五四六七

重厚な風格の中に最高の書き味がある

Sailor カートリッジ式
セーラーマグナ
14金ペン―3,000円
福島県総代理店
株式会社　藪内喜平商店
福島店(2)9301―3　郡山店(2)3590・5143

第282回関東・中部・東北自治宝くじ当選番号

◇1等(300万円)　1組　171929
◇1等の一字違い賞(1万円)　1等の一字違い番号(各組共通)
◇2等(30万円)　2組　111152
◇1,2等の組違い賞(2万円)　1,2等の組違い同番号
◇3等(10万円)　176191
◇4等(5千円)下4ケタ　2454　3856
◇5等(300円)下3ケタ　312　369　951
◇6等(100円)下2ケタ　15　41　82
◇7等(50円)下1ケタ　0　8　9

受託　日本勧業銀行

(前頁より)

盆踊りは駅前通りで　平夏まつり行事きまる

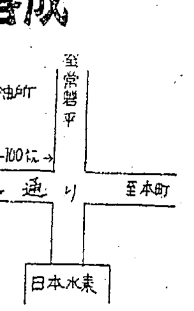

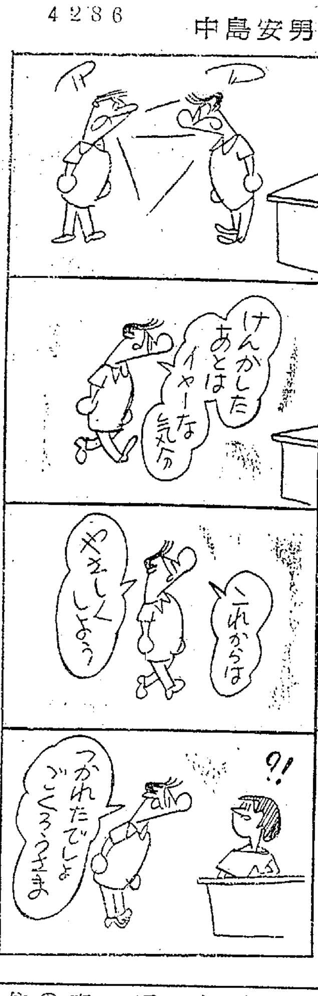

盆踊りは駅前通りで
平夏まつり行事きまる

平夏まつり運営委員会は二十三日午前十時から平商工会議所で開き、夏まつりを七月十八日から八月二十日までときめ、音楽体操の夕で開幕することになった。行事としては、七夕まつりと市民盆踊りの二本立てという変わり映えのないものだが、ことしは盆踊りを駅前三十メートル道路(ヤマニから大塚運動具店まで)とし、田町、三町目、白銀町の三青年会を中心に三日間踊りまくろうという趣向に決定した。

夏まつり総予算は百五万五千九百七十九円で、このうち七夕まつりの報償金に二十八万円、盆踊りやぐら作りに四万円、鎌田青年会の流灯花火大会に十三万円助成の四十五万円をさいた。

中心行事の七夕まつりは八月六日から八日までの三日間で、このうち六、七両日は八チームが七夕飾りの下でじゃんがら念仏踊りを披露する。市民盆踊りは十四日から十六日までの三日間で、昨年は一カ所に統一したものの、会議所前という中心街から離れた場所のため参加、見物客が少なかったことから、駅前と本町の中間の三十メートル道路に場所を変更、市民盆踊りにふさわしいものにした。流灯花火大会は二十日午後六時から鎌田地区夏井川河畔が予定されている花火大会は昨夏を最後にしてやめる予定だったが、新六号国道工事が遅れたため最後の花火大会を行ない有終の美を飾ることにした。

【平市夏まつりポスター】

三百万円は仙台へ
超満員の宝くじ抽せん会

第二百八十二回関東・中部・東北自治宝くじの抽せん会は、二十三日午後一時から平市公会堂本館で行なわれた。第一部箱型の抽せんで三等から七等までが行なわれついで第二部風車式の一、二等の抽せんに移った。超満員の観衆が見守るなかで矢は放たれ一等が一組の一七一九二九番にきまった瞬間、場内は静まりかえり、手にした宝くじをそっとのぞいたが場内ではよろこびの絶句は聞かれなかった。

こんど売り出された宝くじは全国二十四万枚、このうち勧銀平支店扱いは三千三百枚、同支店では四等五千円二本が出た。注目の一等三百万円は勧銀仙台支店から売り出されたものの中にあることがわかった。抽せん会のあとコロムビアオーケストラの伴奏で赤坂小梅が"ソーラン節""ひえつき節""おてもやん"など十八番ののどを披露、観衆からヤンヤの拍手をあびた。当選番号つぎのとおり。

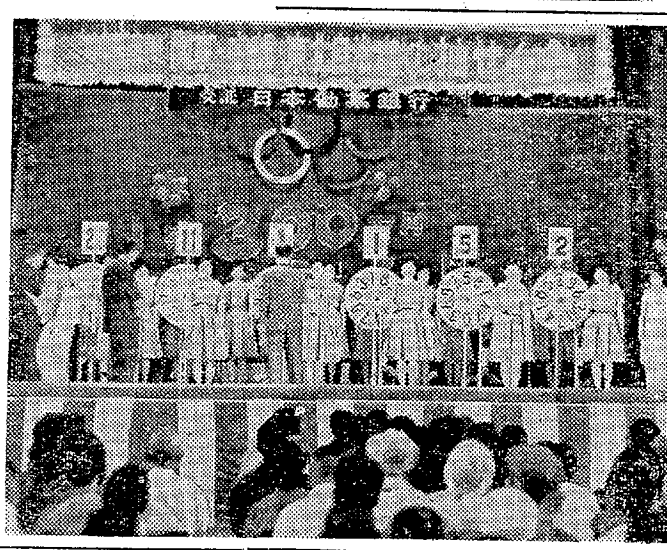
【宝くじ抽せん会と花のステージショー】

宝くじ当選番号
▽1等(300万円)
1組 171929
▽1等の1字違い賞(1万円)
1×1929
17×929
171×29
1719×9
17192×
▽2等(30万円)
25組 111152
▽1・2等の組み違い賞(2万円)
▽3等(10万円)
176191
▽4等(5千円)
下4ケタ
3856
2452
▽5等(300円)
下3ケタ
369
312
951
▽6等(100円)
下2ケタ
82・41・15
▽7等(50円) 下1ケタ
9・0・8

旅館の帳場荒らす

平署は二十三日午後、勿来市錦町生まれ、住所不定無職小鍛冶行雄(三)を盗みの疑いでつかまえた。調べだと十四日午後十時ごろ平市四町目六一、福葉旅館=経営者増田みどりさん=の帳場から現金二千八百円を盗んだもの。

下り列車で三万円スられる

東京都世田谷区セールスマン岡田力さん(四〇)は二十三日午前十一時五十五分から午後二時ごろの間に下り二三四列車で上京する途中、原ノ町―平間で帽子掛に背広を掛け約三十分位仮眠したが、この間に背広の内ポケットから三万円在中の二つ折り皮財布をぬき取られたと平鉄道公安室に届け出た。

トラック使い炭鉱を荒らす
勿来で四人組運転手

勿来署では二十二日平市下高久字八幡、鈴木裕二郎(三三)同市藤間川和久、猪狩忽一郎(三四)同所久保木重勝(三二)同所渡辺宏(三〇)の四人の自動車運転手を盗みの疑いで逮捕した。同署の調べによると四人は十七日午後十時十五分ごろ共謀して勿来市酒井町字出蔵二〇、大日本炭鉱勿来鉱業所資材置き場からトラックでレール五本(時価六千円相当)を盗んで逃走していたもの。なお同署は四人の身柄を二十四日送検した。

時間外営業二件を検挙

平署は二十三日午後十一時から二十四日午前一時まで管内の盛り場、飲食店などのいっせい取り締まりを行ない、時間外営業のバー二件を検挙、平市内をたばこを吸いながら歩っていた少年六人を補導した。

無免許トラックと衝突ケガ

二十三日午後九時四十五分ごろ好間村川中子字八方屋二一地内の村道で常磐市藤原字湯の岳二、農業菅野紘治さん(二七)は軽二輪車を運転して平市内に向かう途中、無免許で運転していた平市赤井字篭田五九、農業鈴木啓一さん(二五)のトラックの後ろを通り抜けようとして衝突、菅野さんは顔などに二週間のケガをした。平署の調べでは菅野さんの前方不注意と鈴木さんの無免許運転。

ダンスホール 刺殺に懲役六年

好間村北好間字山の神一六、窃盗前科二犯無職宍戸雄宥(二七)に係る傷害致死と銃砲刀剣類等不法所持事件の判決公判は二十四日午前十時から地裁平支部で開かれ、河内裁判長から懲役六年(求刑七年)をいい渡された。

宍戸は四月十二日午後八時ごろ平市立町一地内のダンスホール"巴里"入り口で、肩がふれあったことから内郷市内町岩堀五五、工員樋熊敏雄さん(三〇)とけんかになり樋熊さんの左胸を、かくし持っていた刃渡り二十一・八センチの短刀で突き刺し死亡させたもの。

平工、磐高でシード決定戦
全国高校野球石城予選

第四十六回全国高校野球選手権大会石城地区予選の第一シード順位決定戦は二十五日午後三時から平市営球場で磐高―平工戦が行なわれる。

磐城の婦人民生委が平の施設を慰問

磐城市婦人民生委員二十人は二十五日、平市夏井の児童館と平市中平窪福島整肢療護園を慰問する。

嘱託殺人を認める
磐城 心中未遂夫の初公判

妻をしめ殺してガス自殺をはかり、さらに収容された病院から逃げ出して磐城署に逮捕され、嘱託殺人の疑いで起訴されている磐城市吹松一八六、窃盗前科一犯、無職梶山日吉(三七)に係る嘱託殺人の第一回公判は二十四日午前十時半から地裁平支部で河内判事、佐川検事、猪狩弁護人立ち合いで行なわれた。検事の起訴状朗読のあと人定尋問、罪状認否が行なわれたが、梶山はあっさり罪状を認めた。この日梶山はグレーのオープンシャツにネズミ色がかったズボン姿で出廷、終始うなだれていた。

梶山は胃かいようを患って磐城市内の病院に入院、生活苦から妻の勝江さん(三)を同市内のバーに住み込ませて働かせていたが、借金が三十五万円もかさんだので、一しょに死のうと知人や弟妹に遺書七通を書き残して自宅で心中をはかったが、死にきれず勝江さんの首をしめて殺したあと梶山もプロパン自殺をはかったが死にきれず日本水素病院で手当てを受け、翌朝病院をぬけ出して近くの旅館でカミソリ自殺を企てたがこれも失敗、市内をフラフラしているところをつかまったもの。

卓球は男女が勿来二中優勝
勿来地区中体連競技大会

勿来市内中体連(支会長田仲重三氏)主催の卓球、柔剣道大会は二十日勿来二中で卓球を、柔剣道を錦中で行なった。戦績次のとおり。

▽卓球(男子の部)①12点、勿来二中②9点、植田中③7点、勿来一中▽女子の部①9点、勿来二中②6点、錦中③4点、植田中▽柔道の部①勿来一中②勿来二中③錦中▽剣道の部①勿来一中②植田中③錦中

なお陸上総合大会は三十日勿来一中で、野球は植田中と植田小、ソフトボールは山田中、バレーボールは川部中、バスケットボールは錦中、庭球は勿来一中でそれぞれ行なう予定。

四倉の優良赤ちゃんに14人

四倉町の三十九年度健康優良児は十四人が選ばれ、このほど賞状を授与した。受検児は昭和三十七年七月から三十八年六月までの生まれで三百十七人だった。優良児に選ばれた十四人の赤ちゃんつぎのとおり。

山下芳恵(保護者、房則、住所仲町)樋口道子(勇次、玉山)小泉由美(仁、上仁井田)松田和美(時雄、本町)竹田盛洋(洋一、本町)木村かおる(七郎、山田小泉)片寄信子(行信、細谷)金田成人(勝晴、大夫坂)木村万里子(泰夫、三町目)粟野恵浩(義恵上岡)長谷川純子(政信、玉山)鈴木繁(清、白岩)熱海正志(正行、八茎)賀沢広樹(弘、本町)

母小関ハル儀永らく病気療養中のところ六月二十四日午前零時二十分七十一才の高令で永眠いたしました ここに生前の御厚誼を深謝し謹んで御通知申し上げます
追って葬儀は六月二十六日午後二時自宅を出棺いたします
昭和三十九年六月二十四日
平市十五町目二
喪主 小関孝子
小関玉乃
ほか親戚一同

故母畑仲子の葬送に際しましては御多忙中のところ遠路わざわざ御会葬下され御丁重な御香料を賜わり御厚志誠にありがたく厚く御礼申し上げます
さっそくお伺いの上御礼申し上げるところですが略儀ながら紙上で御礼申し上げます
昭和三十九年六月二十四日
常磐市三函二三
喪主 畑基
男 畑和夫
〃 畑裕友
ほか親戚一同

故母畑仲子の葬送に際しましては御多用中のところ遠路わざわざ御会葬下され御丁重な御香料を賜わり御厚情誠にありがたく厚く御礼申し上げます
実はお伺いの上御礼申し上げるのが本意ですが略儀ながら紙上で御礼申し上げます
昭和三十九年六月二十四日
平市梅ケ香町一二三
公認 平ドレスメーカー女学院
畑和夫
畑久

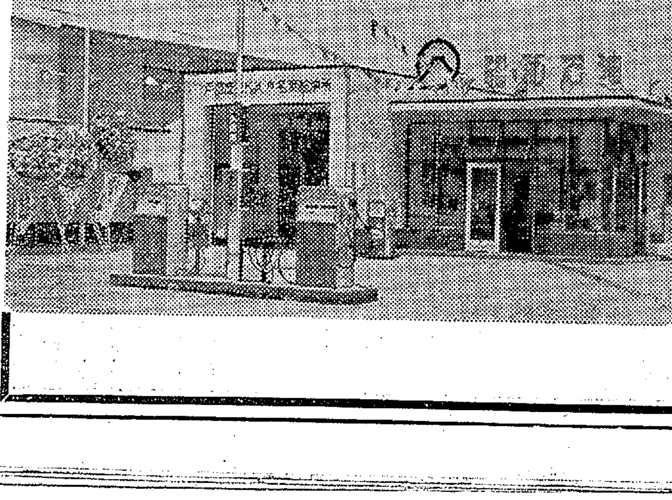

快適をお約束するサービスステーション新築落成
6月22日
新産都市建設のおり小名浜港への要路に給油所を新設いたしました
平給油所と共に旧に倍してお引き立てを賜わりますようお願い申し上げます

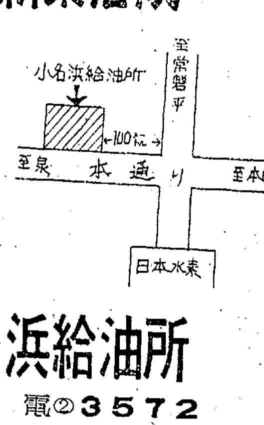

戸部商事株式会社小名浜給油所
磐城市丹波沼110の1 電②3572

NHK 第一 1340KC

6・00 なかよしホール▽百万の太陽▽太陽の子▽1丁目1番地
7・20 ニュース解説
30 お笑い演芸館「盛岡の巻」
8・01 花のパレード①オリンピック世界の歌②ポピュラー・アルバム
9・10 時の動き
30 芸能ステージ「はせくらと政宗」
10・10 スポーツニュース
20 邦楽百選 義太夫
40 科学千一夜「毒消し」
11・05 きょうの問題
20 海外だより
30 趣味の手帳

NHK 第二 1540KC

6・00 そろばん教室
20 基礎英語(再)
40 英語会話(再)
7・00 ラジオ農業学校(再)
15 中学生の勉強室
40 通信高校講座 数学
8・00 通信高校講座①数学②古典③生物
9・00 音楽のおくりもの①音楽劇②合奏協奏曲
10・15 教養特集 日本の役割
11・00 ドイツ語入門
15 フランス語入門
30 音楽鑑賞

名菓 じゃんがら

ラジオ福島 1060KC

6・05 奥様英語をどうぞ
15 放送劇「歴史のおとし子」桑山正一ほか
30 音楽の小箱
55 水曜ナイター 中日対巨人=中止の時=「歌と笑いのグランド・ファミリーショー」6・55、あの歌この歌日本の歌7・55 歌と笑いの芸能ワイドショー8・55 いこいの軽音楽パレード
10・10 放送劇「歩け大作」
25 ガイドタイム
30 これがタンゴだ
11・10 ミドナイトコンサート

テレビ NHK④

6・00 こちらわんぱくテレビ局
25 みんなのうた
35 幸福試験 磯部玉枝
7・00 きょうのニュース
30 生活の知恵「地震からの脱出」
8・00 それは私です 中村メイコ 池部良ほか
30 泉はかれず
9・00 ニュース▽ニュースの焦点
40 NHKコンサートホール
10・30 時の表情
11・00 スポーツニュース・海外ニュース
10 経済展望
40 夜のアルバム

教育テレビ ⑩

6・00 英語会話 パーティー
30 やさしいドイツ語
7・00 そろばん教室「わり算の練習」
30 ピアノのおけいこ「拍子のとりかた」
8・00 教養特集 科学展望
9・00 通信高校講座「現代国語」梶田富五郎翁を尋ねて
30 通信高校講座「数学」復習
10・00 安全の科学「事故の救急」
30 英語会話(再)
11・00 高校実力養成シリーズ「英語総合研究」

福島テレビ ⑧

6・10 マイティハーキュリー
15 鉄人28号「ミラクル魔術団」
45 ニュースフラッシュ
7・00 粂五郎とともに ペギー葉山ほか
30 トムとジェリー「捨てネズミ」ほか
8・00 水曜サスペンス「共犯者」渡辺文雄 藤田佳子
9・00 歌謡ショー 五月みどり ミスター珍ほか
30 スター千一夜 森繁久彌 伴淳三郎 水上勉
45 コンバット
10・41 次郎長三国志
11・11 東光美女対談 淡路恵子

平二小児童が町めぐり見学

平市役所で市政を勉強

○…六月市会を前に忙しい平市役所に二百人もの児童が庁内を見学 神谷市民相談室長らの説明を熱心にメモした。

○…これは平二小三年生百九十五人で井上利光教諭に引率されてのマチめぐりの一コマ。この日平市内の地図を画板にはって小脇にかかえた児童は、市会議場で市の行政をわかりやすく説明され、各課を回るごとに熱心にメモを走らせ消防署新庁舎、松ケ岡公園にたって「私たちのマチ」を勉強した。

【平市役所を見学、議席におさまって説明を聞く平二小児童】

温泉利用が一割増

平保健所は四月一日現在の温泉利用状況をまとめた。これによると管内の宿泊施設は五十二カ所、定員二千二百四人で、このほか公衆浴場が十八カ所あり、昨年一年間の利用者は宿泊客二十四万七千七百五十二人、公衆浴場百四万二千五百二十八人と前回を十%上回った。施設数つぎのとおり。カッコ内は公衆浴場数。

白岩一▽御厩六(五)▽湯本四二(一三)▽白鳥二▽赤井一

民報映画案内 (→30日)

※【平市】
★ひかり座(六・二〇)いぬ(八・二五)地球の皮を剥ぐ(↓29日)
★聚楽館(六・〇五)腰抜けアフリカ博士(八・〇〇)大脱走(↓29日)
★世界館(六・五九)宿無し犬(八・三〇)銭の踊り
★東宝民劇(六・三〇)ただいま診察中(八・二〇)君も出世ができる(↓7日)
★平日活(七・〇五)国籍のない男(八・四三)肉体の門(↓4日)
★平日劇(六・五〇)ショック(八・三九)世界の夜の歴史
★名画座(六・四四)野獣の叫び(八・〇二)セクシームード(八・三一)狂える欲情
★東映三夜(六・五五)君たちがいて僕がいた(八・二三)新吾番外勝負

※【常磐市】
★湯本座 それはキッスで始まった タララ肉弾特攻隊 七人の暴れ者
★三函座 猟人日記 傷だらけの山河
★常磐座 越後つついし親不知 売春地下組織
★常磐日劇 熱いうめき グラマー誕生 女は下着で勝負する 夜の真蝶(↓29日)

※【磐城市小名浜】
★国際 蟻地獄作戦 モスラ対ゴジラ
★日活 肉体の門 国籍のない男たち
★銀星座 ソドムとゴムラ 竜騎兵総攻撃(↓29日)

※【四倉町】
★四倉国際 戦う翼 戦場にかける橋(↓25日)

あすの運勢 小川石洲

六月二十五日(木・友引)

【1月生】割り切れぬ気持ちあり形勢静観が無難
【2月生】運命は冷諧だがあたたかみもあらん
【3月生】気にやむな、あしたはあしたの風が
【4月生】チャンス逃がすな、早きが有利なり
【5月生】夢のみひろがるも現実は苦境にあり
【6月生】急変あり、目的達成おくる時期待て
【7月生】順調に向かう運あり、一層の努力せよ
【8月生】失恋も経験の一つ失敗にくじけるな
【9月生】結果案外よし、相手の心境を乱すな
【10月生】花はいつまでも咲くものでない急げ
【11月生】いま改めねば嘆き多し早きがよし
【12月生】誘いに動じやすし自信もって当たれ

100貨店

磐城市の市長に三代市長の三選が決まった。三代市長は当面の重要課題である五市合併に対して二つの条件を披瀝(れき)した。一つは新市名を小名浜市にすること、一つは庁舎を磐城市内に建てること。新市名などの問題は常磐地区市町村合併促進協で検討するはずなのに、三代市長が大上段に構えてこのように切り出したわけは何んであろうか。表面は合併の指導権を握るということかもしれないが、こういう独走的なことを言い出されたら、纒まるものが纒まらなくなるのは当然だろう。だとすれば三代市長は一体何を考え、なぜに強気なのだろうか。磐城市や勿来市は新産都市の指定を受けようが受けまいが、現在では放っておいても一人で発展する。だから却って合併によって、大して財産もない平市や内郷市なんかと一緒になっては、地元の税金がそっくり地元に使われなくなるんじゃないかと心配されること。それに新産都市になれば向こう十年間に千五百億の共公投資が行なわれるというが、別にどんな工場がくるともわからないし、厳密にいえば新産都市というバスに乗り遅れないために、当座はあわてて乗ってはみたものの、すでに行く先は見えてきた。なにもあわてて合併する手もあるまい、そんなら一応作戦的に無理、難題を掲げてみて、それに反対なら平市の方はお勝手に、こちらはこちらで勿来と一緒に…といった、いわば新産都市そのものに対する批判的な態度が根底にあるのではないかという見方がある。郡山地区まで風呂敷を広げたことへのレジスタンスともいえる。いずれにしても、広くみんなを良くしていく、これが政治ではないか。タフな木村知事も地元のことでは頭が痛いところであろう。(龍人)

「君たちがいて僕がいた」公開記念 クイズ当選発表

「君たちがいて僕がいた」公開記念クイズ募集に際し多数御応募下さいましてありがとうございました 応募総数三三一通の中からカトレア、いわき民報社立ち合いの上抽せんの結果、左の方々が当選されました

東映賞(君たちがいて僕がいた御招待)
佐藤公子 小林由美子 飯屋崎好子 阿部とし子 小野芳幸 渡辺孝雄 松崎総一郎 丹野俊夫 佐藤洋子 岡村みち子 鈴木悦也 斎藤寿子 須藤俊 能田広良 武田雅 子 近内千恵子 坂本玉子 新妻恵美子 猪狩紀子 松崎敏子 田島美恵子 安斉靖 則 鈴木美枝子 吉田やよい 大柳幸子 佐藤義春 羽田博子 羽田佐恵子 金古清 美 熊谷宏子 江尻洋子 鈴木節子 酒井富美子 大平資子 藤原敏男 渡辺輝勇 根本信也 柳町裕子 斎藤仁子 根本一次 伊藤裕朗 白土喜己 岩並章 松崎洋美 葛西靖代 阿部友明 鈴木憲道 柴田カツ子 今みさ子 佐藤利

カトレア賞(カトレアへ御招待)
勝沼雄子 大川桂子 大島毅 柳川清 小松利一 海野浩 猪狩紀子 五十石幸子 鵜沼静子 鈴木輝子 金古清美 熊谷宏子 大塚範子 小島敏子 安斉トモ子 鵜沼正 さち子 桜山信男 鈴木勝男 富沢房枝 川崎京子 菅波ひろ子 佐藤一男 関根 吉渡辺 登壺 木田いち子 矢内都 永山光伸 松本義子 木田秀雄 石内多起夫 大垣宏 高出清司 箱崎仁子 吉田礼子 飯屋崎好則 片寄明 星野勝啓 大平 でかづ 大越敏一 高橋富男 伊藤重光子 根本夏江 松崎曙 吉田和子 鈴木達也 加藤美佐子 佐藤義雄 佐藤八重子 佐藤守利 今みさ子

新吾番外賞(東映ラーメン進呈)
抽せんもれの方全員
賞品は全員に御通知いたしましたから通知状をお持ちの上今月三十日までにお引き換え下さい

東映三夜 平市十五町目 電二九五〇

ご婚礼家具は
店舗 平市四町目 電6633
工場 平市白銀町 電6634

パンとケーキ 開花亭 平市五丁目 電二三四二

ヒナ 丸肉 100匁 35/70 エン マノメ 平・2丁目横丁 養鶏部 平・富子町

当有限会社クラブ「銀河」は東北最大の鉄部(富士製鉄)屈指の高級社交場であります このたび新店舗拡張に当たり、有能な経営管理者(マダム)が必要となり、特に当会社と縁故のある平方部から人材を求めることになりました
経験のある人も経験のない人も、御婦人として最も働きがいのある本職場に是非御応募下さい
女性管理職を求む
一、職種 高級クラブ(社交場)の管理職(マダム)
二、待遇 ○会社役員として遇す○役員報酬として月額六万円支給○退職金(三カ年勤続契約)として金一百万円支給、継続契約できる○健康保険その他の制度あり○専用乗用車貸与
三、条件 23歳―35歳の有能優雅な女性○経験の有無を問いません
四、職場 釜石市大町一の六三有限会社クラブ 銀河
▽希望者は履歴書(写真添付)を平公共職業安定所へ提出して下さい 面接日時、場所は追って通知いたします

魚河岸より ネタ毎日入荷 酒喜庵寿司部 電 四四三一・四四三三

贈っても、受けても…
御贈答用品に頭をいためる時期になりましたが 家庭で喜ぶ品が一番よい…
緑屋のハム、ソーセージ詰め合わせを御利用下さい
■多少にかかわらず調整いたします
神戸牛・精鮮肉の たいら 緑屋
支店 平市中央通り 電2794
本店 平市一丁目 電2539 6084

編物 初歩の方でも、すぐ上達する秋に備えて優秀な技芸をほかに和裁、洋裁、速記、書道 平市・石島公民館技芸部
和裁 ▽昼の部、夜の部自由▽初歩の方も親切に教えます▽お気軽にどうぞ ▽平市明治町(土木事務所前)鈴木

アパート(新築)六畳・三畳▽炊事場ガス水道つき▽閑静日当たりよし 平市手摑町大栄アパート連絡先電二四八三

売りアパート▽平市内▽建て坪五二坪、各設備完備▽利回り年二割余▽事情により至急譲る▽築一年 ▽委細面談▽六畳共十二室 ▽連絡先=電話(平)五九九〇

職員急集
技能職員 数名
○三十才未満(経験三年以上大型二種免許)
○給与は当校規定による
履歴書持参の上御来校下さい
公認 福島県平自動車学校 内郷市御台境川向 電六七二三

運転者募集
一、募集人員 若干名
一、応募資格 年令二十三才以上四十才まで、大型普通二種免許証所有者
一、給与 月収二五、二三六円以上(試用中) 年二回定期昇給 年二回賞与
一、福利厚生施設 保養所(内郷市御台境) 健保その他社会保険の実施充実 退職金支給規定予定
一、面接日と時間 毎日午前九時から午後三時まで
◉希望者は履歴書持参の上当社においで下さい 受験旅費は支給します
株式会社 常交タクシー 平市南町二六 電二三四三・五五五一

■女店員募集
音楽とコーヒーの店 ぶるぼん 平市田町 電六六二五

皮膚科 泌尿器科 三浦皮膚科医院 平市材木町(平税務署前遊園地隣) 電四二四七 三浦正男

(前ページ欄外)
曜日)第5760号
夕刊 いわき民報
行所平市田町63 いわき民報社 社長 野沢武蔵 話(代表)4161 替口座(郡山)4028
名菓 本舗 じゃんがら みよし
署 土地家屋問題に集中 こまりごと相談増える
内郷署がまとめた昨年一… 廃品回収するとともに衣類を集め
坊やのごひいきソーセージ 栄養があって何よりもまずおいし
越
7,000円から 23,900円から 4,700円から 3,700円から 59,000円 2,080円から 4,800円から 3,000円から 3,400円
輝くニビワ
EL.2607