夕刊
いわき民報
発行所平市田町63
© いわき民報社
社長　野沢武蔵
電　話（代表）4161
振替口座（郡山）4028

あすは知事選の投票日

棄権防止運動が浸透

選管では80%以上を予想

四月二十日告示いらい続けられた県知事選挙戦はきょう十五日をもって幕を閉じ、いよいよ千人の審判が降されるわけだが低調裡に始まった知事選も全県的、県事務所の調べでは市部は八十二%（前回六十二%）町村八十五%（前回七十・七一%）は絶対確実とみている。当落判明（県選管）は午後九時半ごろの予想。

◇　◇

石城地方は県内他地区に比べ四倉町出身の木村守江氏が立候補しているだけに関心が強く、選挙戦も終盤になって両党の大物が続々と来平するなど盛んな舌戦を演じ、加えて市町村ごとに空前の棄権防止運動が展開されて、尻上がりに有権者の関心が高まった。石城地方十二市町村では有権者十九万一千六百八十四人だが、女性有権者が男より一万二千人も多いだけに、女性の投票が今選挙の投票率と得票に大きく影響する。

十六日は午前七時から午後六時まで百三十七所でいっせいに投票が行なわれ、午後七時から開票が行なわれるが、この日は平市が一時間ごとに二発ずつ花火を打ち上げ、十台の広報車を動員して十九投票地区を巡回棄権防止を啓発するなど、各市町村とも最後の棄権防止運動が展開される。

十六日午前七時から投票が行なわれる。自民党公認の木村守江氏（64）と社会党公認の村田秀三氏（43）の一騎打ちで百十七万一千人の審判が降されるわけだが低調裡に始まった知事選も全県的な棄権防止運動が浸透して次第に盛り上がり、とくに浜通りでは地元候補をもつだけに積極

きむら　もりえ
木村守江　64
自民新　医師

【略歴】慶大医学部卒、県議会議員、県教育委員長、参議院議員、衆議院議員、運産・建設政務次官自民党県連会長。四倉町三町目一四の六。

むらた　ひでぞう
村田秀三　43
社会新　団体役員

【スローガン】①県民とともに進む勇気ある県政の県民にしあわせをちかう愛の県政③夢と希望にのびゆく県政④だれとも気軽に語る民主県政⑤健康で豊かな福祉県政

【略歴】仙台逓信講習所卒、白河郵便局勤務、全逓東北地本書記長福島地本執行委員長、県労協議長県労金理事。白河市七番町四三。

【スローガン】①県民と話しあい県民と手をにぎりあう民主県政を確立する②働く者、勤労者、農民市民、中小企業のための県政を確立する③力弱き人達、陽のあたらないところに居る人々を助ける県政を確立する④地方自治を守り、県民の立ち場に立って政府に要求する県政を確立する⑤清潔、誠実善意、愛情…県民に責任を持つ県政を確立する。

投票率がカギを握る

固まった木村の支持票

自民、社会両党一騎打ちの知事選挙も今夜九時をもって運動の幕を閉じ、あす十六日行なわれる投票によって、百十七万人余の審判を静かに待つことになった。果たして自民党の木村守江候補が四代目の民選知事の座に着くか、社会党の村田秀三候補が保守派の絶対地盤といわれる福島県政を掌握できるか予断を許さぬものであるが、保守派が自民党を主軸に完全に一体化したのに対し、社会党は当初から候補者離で立ちおくれ、共産党の提携によって民社党にソッポをむかれ革新派が真ッ向から割れている点などから、三対一の割り合いで自民党の木村守江候補が当選するものとみるものが多い。だが低調を伝えられているだけに、果たして棄権がどの程度に止まるかによって、両候補の得票比率に相当の影響をもたらすことになろう。

常磐炭鉱の大恩人

中村副社長が応援演説

郡山市民会館を最後に立ち会い演説会をおえた両候補は、十三、十四の両日にわたって県内を駆け巡って最後の票固めに全力をあげたが、各種団体の圧倒的支援を受けている自民党の木村候補は、十四日午前十時半頃教台の自動車に乗られて郡境の竹貫から田人地区にはいり、遠野―勿来―磐城―常磐―内郷―平―四倉の順に、約六時間にわたって街頭から呼びかけたが「浜通りから民選知事を…」のスローガンが徹底し、どこの部落にも代表が集まり、田圃から野良着の人々が手をふって木村候補に応えるなど、石城地区は地元だけに木村候補の圧倒的強味を見せていた。ことに常磐炭鉱では副社長中村豊氏が東京からわざわざ応援に馳せつけ、午後三時半頃三百余人の多数市民と共に湯本駅前広場に木村候補を迎え、自らマイクを握って木村候補を推せん。

「木村候補は代議士時代、地方開発のために随分尽くされた。新産都市の指定問題はもとより斜陽化した常磐炭鉱の起死回生を与えた共同火力発電所の出力十七万KWの増設など木村候補に負うところすこぶる大きく、木村候補は常磐炭鉱の恩人である今回国会議員から個人の栄誉を捨て、敢然として知事選挙に立候補された勇気には深い敬意を払うものであり、木村候補以外に福島県土を開発し、常磐地区の新産都市建設をなし遂げる者はないと信じ、木村候補の必勝を期して推せんする」

と熱情をこめてあいさつ、参集の市民に深い感銘を与えた。また平市では午後三時ごろから大和田市長をはじめ、市会関係、各種団体代表二百余人が商工会館に参集し大和田市長の木村候補推せんあいさつに次いで木村候補が感激にあふれたお礼の言葉を述べ、知事に選ばれたときの覚悟のほどを披歴するなど劇的な場面があった。かくて多数地区の激励を受けながら午後三時二十分ごろ双、相地区に向かった。

【●常磐炭鉱の中村副社長が応援する街頭演説下多数集まった平商工会館】

セメント三千三百円で妥結

きょうスト解く

四月九日の第一波ストいらい賃上げ闘争を行ない十五日も午前八時から第五波ストに入っていた住友セメント労組四倉支部は、同日午前十一時住友セメント労連からの指令に基づきストを解除した。妥結額は要求額五千五百円に対し三千三百円。五波を通じ九日間のストを行なったが、これによる賃金カットは一万六千円、会社側の損害は減産一万二千トン。

入場券忘れても投票できる

平市選管が現地で再発行

平市選挙管理委員会は農繁期中（田植え）の十六日の県知事選挙投票が、忙しい農作業に支障のないよう①農良着のまま気軽に②土足のまま投票できる③入場券を忘れても投票受け付け所で再発行して投票できるよう便利をはかるようにした。これまで入場券を忘れ取り戻る手数をきらって棄権するケースが少なくなかったことと、農作業をスムーズに進めるため。

いかす一票青らしに生きる

県選管推せん標語

あす絶好の投票日より

県知事選挙投票日のあす十六日の天気は〝西の風、晴れ〟

夜に濃霧が広がる程度〟という小名浜測候所の観測だから午前七時から午後六時までは晴れ、しかも十五日から気温は勝か目というから絶好の投票日よりといえよう。

寸言

▼あす県知事選の投票日、土曜日だが朝散歩がけら早くすましたいもの。

▼古河好間、半世紀の幕を閉じる。退手平均百万円とはさすがに大手らしい。

天気予報　玉川製薬提供　電五〇三一（小名浜測候所発表）

【今晩】北西の風、晴れ。

【あす】西よりの風、晴れから遅くなって薄曇り。

【海上】今晩、始め風波が高いが次第におさまる。あす、多少風波がある。

第278回関東・中部・東北自治宝くじ当選番号

◇1等（300万円）
2組　157407
◇1等の組違い賞（2万円）
1等の組違い同番号
◇1等の一字違い賞（1万円）
15740※　1574※7
157※07　15※407
1※7407
◇2等（30万円）
1組　150153
◇2等の組違い賞（五千円）
2等の組違い同番号
◇3等（10万円）　156460
◇4等（五千円）下4ケタ
1320　3188
◇5等（500円）下3ケタ
358　384
◇6等（100円）下2ケタ
20　40　97
◇7等（50円）下1ケタ
2　3　8
受託　日本勧業銀行

定評ある呉服店
緑の風をきる着物
各種荷揃
三平
平・三　電4824―5

従業
東京電機工業株式会社
ジューキ家庭製品販売部平営業所
平市五町目　電三〇九八

馬具染工場
平五・電三五五八

近代的なスタンドバー
平田町（末広旅館隣り）電二四二一

四四三一
四四三二
出前の酒喜庵

創って自信を持って着よう
あなたの夢を仕立てる
テーラー高島屋
平市公会堂通り
電6837・7059

麻婆豆腐　二五〇円
蚶仁炒蛋　二五〇円
回鍋肉　三〇〇円
国店　中飯
盧山
平市平和通り　TEL・3321

あす16日は
県知事選挙の投票日です
棄権しないで　投票しましょう
▷投票時間は、午前7時から午後6時までですから、ご注意ください
平市選挙管理委員会
平市公明選挙推進協議会

マルマン美容室
平市土橋通り　電二四八九

ステレオはビクター
伝統の音！
格調高いデザイン！
◁◁ステレオのエリート▷▷
STL―250　¥36,500
STL―410　¥49,500
STL―320　¥57,500
STL―470　¥65,900
STL―660F　¥69,800
STL―560　¥72,000
階上ステレオホールに展示中
ご自由にご試聴下さい
ミュージックセンター　天地堂
平市3町目　電2589

赤字18億で50年の幕閉じる

古河好間きょう閉山式

退手は一人平均百万円

大正四年に開設、常磐炭田の大手炭鉱として五十年間も操業を続けてきた古河好間炭鉱（沼沢宗蔵所長）は、赤字経営のため十五日限りで閉山することになり、従業員七百四十人は十四日付けで全員が一応退職、十五日午前九時から同鉱業所会計課窓口で退職金の支払いを受けた。また同日午前十一時半から山元の古河会館に沼沢所長をはじめ関係者約五百人がつめかけて閉山式を行ない、実質的には古河好間炭鉱は十五日限りで長い歴史を閉じた。同炭鉱に代わる第二会社は十六日から従業員三百五十一人で発足の予定だが、労使双方から出された三人ずつの委員で構成する好間対策委員会で、新会社の名称、労働條件などについて話し合いを行なう。

あす第二会社設立

採掘量は八年くらいか

閉山を迎えた山元では十五日は朝から従業員が会計課の窓口にずらりと並び、誰が第二会社に復職できるかわからないだけに複雑な表情で順番を待ち、鉱業所脇の道路は退職金の支払いを受ける人達で埋まった。十五日に支給されたのは一カ月分だけで、一人平均四万一千円、総額三千万円が支払われた。退職金は一人平均百万円だが、残りの退職金は八月にその半分、十一月に残り全部が支払われる予定で、総額はざっと七億円。

一方平職安では十四日から三日間古河会館に臨時相談所を設け、離職に当たっての事務手続きの指導を行なっているが、十四日は三百六十人が指導を受け、十五日は午前十時までに約百五十人が押しかけた。退職希望者は三、四十歳代の人が多く、ここでも長い列をつくって、職安出頭日の指定を受け、一人一人に書類が手渡され、職安の阿部課長ら数人の係員はてんてこ舞いだった。平職安の話では閉山が決まってから約百人ほどが平職安を訪れ、就職相談の話し合いを進めるとともに、失業保険金受給の手続きをすませたという。

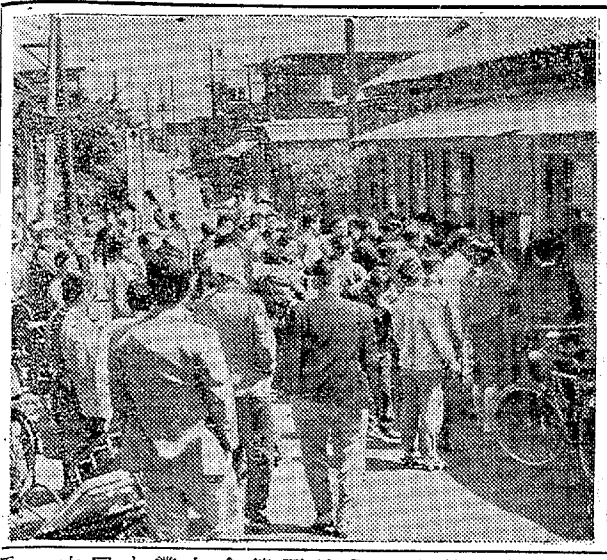

【退職金の支給を受ける人】

古河好間の歴史

最盛期には三千七百人も

古河好間炭鉱の前身は慶応年間に石炭が発見され、その後経営者が代わって採掘が進められたが、明治三十九年十月に好間炭鉱が設立された。大正四年に古河合名会社となり、大正七年に現在の古河好間炭鉱となったもので、最盛期は大正八年、年産五十五万トン、従業員三千七百九十人を誇っていた。その後石油ブームに押されて、炭鉱界が斜陽化するにつれ、従業員は減少するばかり。結局機械化によるコストダウンを図って、一人当たりの出炭能率を向上させるよう努力、現在では出炭能率は三十トン程度までになったが、会社側は十八億円にも上る赤字が累積、掘れば掘るほど損をする赤字操業を一日でも早く打ち切るため、三月十九日に閉山するという通告が出された。組合側では閉山反対闘争を推進、中央交渉に当たったが、結局第二会社を設立するということで十五日閉山したもの。

新設される第二会社は十六日から従業員三百五十一人で設立、斜坑を中心に月一万トンを出炭する計画で、主官庁の坑口許可がおり次第採炭を始める。第二会社の資本金は一千万円、採掘可能埋蔵量約九十万トンと見られ、今後八年間操業できる予定。新会社の役員次のとおり。

▽事務＝沼沢宗蔵▽取締役＝森田太郎、斑目三郎　林武毅　影山鉄二

磐城JC総会　磐城青年会議所では十九日午後七時から磐城商工会館ホールで臨時総会を開く。横浜税関小名浜支署長佐藤円寿氏の話を聞く。

25日から移動血液銀行　平保健所は二十五日から五日間、管内十一カ所で移動血液銀行を開設する。日程つぎのとおり。

▽二十五日＝千草高等洋裁学院（平）▽二十六日＝磯越デパート（平）▽二十七日＝大黒屋デパート（平）▽二十八日＝常磐炭鉱亀の尾区（常磐）同鹿島区（同）竜ケ沢区（同）▽二十九日＝同磐崎坑南、北、西各区（常磐）

おことわり＝市況休みます

友人の留守宅から盗み　内郷は十四日、内郷市宮町平太郎四三、トラック運転助手大久保熊男（三）を盗みの疑いでつかまえた。

くらし随筆

外地生活 ⑮

千葉　右近

湯から出て室にもどったら五人前のお膳と酒ビールが出ている。そして教頭と配属将校二人、剣道の先生がいた。また飲むのかといったら、二次会だからつき合うかという然らばとまた飲み始めた。

◇

すると配属将校が、ここの青年学校の性格は、内地のそれとはおよそ違っているのだから、それを十分ご承知置き願いたいと言う。なれば民間軍隊とでもいうか、武器は全部軍から貸与してある。一朝有事の際は、軍隊同様戦線に立たねばならぬ運命に置かれてある。従って、軍事教練に重点を置く事は、衛司令官陸軍中将本間雅晴閣下（大東亜戦でフィリピンにかいて戦死）を訪ねた。堂々たる体軀の持ち主だ。司令官は支那事変直後でもあり、時局ますます重大なる際である現地における青年教育特に重要なるものがあると配属将校に輪をかけたような話だ。

（つづく）

（元平市福祉事務所長）

◇

防衛司令部に北支軍天津防衛司令官陸軍中将本間雅晴閣下（大東亜戦でフィリピンにかいて戦死）を訪ねた。堂々たる体軀の持ち主だ。司令官は支那事変直後でもあり、時局ますます重大なる際である現地における青年教育特に重要なるものがあると配属将校に輪をかけたような話だ。

（つづく）

（元平市福祉事務所長）

年学校普通科というのが、男女合わせて百余名。半数位は朝鮮人だという。それから内地では余り例のない支那語の先生が八人いる。いずれも支那人で、毎日一時間だけ教えて帰って行く。今日は来ていない。あすは生徒への披露と領事館その他へのあいさつ回りをする予定だ。

明朝お迎えにまいりますと一同退散した。次の日の八時ごろ教頭が来たので学校へ行って昼間生徒へ披露され、領事館民団（内地の市役所）を訪ねて着任のあいさつをしたが、異口同音に連絡が大切だから、この方の手ぬかりのないようにと強調された。

うれしかった
ことも　さびしかったことも
ウイスキーを飲めば
思い出すのです
思い出せば
ウイスキーを飲むのです
▽トリスウイスキー……三〇〇円
〃エクストラ……三四〇〇円
▽サントリーレッド……五〇〇〇円
〃ホワイト……七五〇〇円
★十七日（日）はお休みです
大喜多や
平・聚楽館前通り　電3722 4601

逃がした魚はおおきかった
ウチのパパが言いました「こんなに大きな魚を釣りおとした」と、ウチのママが言いました「藤越のグランドセールはのがしません」
平市　藤越
玉露　一〇〇匁　四五円を二五円
特選牛肉　一キロ　一二〇円を八〇円
上白糖　一キロ　一三五円
明城ヘヤースプレー　三〇〇円を一四八円
セキスイポリバケツ一〇リットル　三一〇円を一九九円
子供テトロンアトムオーブン　三五〇円を二九五円
婦人テトロンノースリーブブラウス　四五〇円を二九五円
十六、七日　平本店のみ

これをおたべ…
スタミナ百倍！
▽グリコのハイティーンチョコレート
一コ　三〇円を　二十五円
・一コお買い上げごとにワッペン一枚進呈
常磐線一安い　菓子の赤札堂
小売・卸　平市鬼町店（大和田医院隣）電四六三二
〃三町目店（マルトモ向い）電五五八一

黒い髪、白い肌：
日本の女性のシンボルになった髪、黒い髪がひきたつのは白い肌があるからです
オーデュベール　フレッシュニング
パールホワイト
コーセーレモノーブル
で女らしい白い肌をつくってください
シラドヤ
平市一町目　電2364

大変おそれ入りますが
お客様には御迷惑をおかけいたしますが来たる十八、十九の二日間は従業員慰安旅行のため休業させていただきます　十六、七の二日間は生鮮もの大特価にて販売いたします
バナナ　百匁　（十六円）から
その他魚、肉、野菜大見切り。
サカイ食品店
平・I　電3336

湖南の味は本場の味
うまい安い家族づれ
御会食焼き肉御宴会
朝鮮料理なら湖南へ
平市南町電四九四〇

仏壇、仏具

悲しい奴

座

総天然色
モスラ対ゴジラ
監督・本多猪四郎　特技監督・円谷英二　製作・田中友幸　脚本・関沢新
田中伊藤小林　ザ・星宝
藤田伊原木泉　ピ・田
藤木健　ナ・星
澤進男文三悠博　ミツ子明
東宝
雄渾のスケール！空前の迫力！
待望の顔合わせで放つ戦争巨篇！
お前らは人間の屑だ！いいか行く先はゲリラの巣だ！生きて帰りたかったら俺についてこい……！
監督・坪島孝
三橋谷　水野中川　夏木佐藤　仲代
達也啓　久美ゆき　陽介允　矢達
GODZILLA AGAINST MOTHRA
蟻地獄作戦
明16日（土）待望の封切り
東宝劇

〝三日カゼ〟勿来で猛威

小中生五百人が欠席

さいきんの気候不順で勿来市内に カゼがはやり、まんえんのおそれがあるので勿来保健所は各学校に児童、生徒のウガイ励行を呼びかけ注意している。

うがい励行呼びかけ

四月二十五日から勿来市でカゼがはやりはじめ、市内の十四小中学校（在校生九千九百六十四人）では欠席する児童生徒が増加、錦中の五十一人を筆頭に十日までに五百十人が欠席した。ここ四、五日来いくらか下り坂でいずれも手当てを受けて回復したが、勿来保健所はインフルエンザを警戒して喉咽生研究所に連絡、患者の血液とうがい液を送って検査を行なっている。

こんどのカゼ患者は三十八、九度の熱と鼻血を出し、ノドの痛みを訴えるのが特徴で、〝三日カゼ〟らしくいまのところ関節痛と腰痛がないので、インフルエンザの疑いは薄いと同保健所防疫係ではいっている。

〝棄権防止運動に行き過ぎ〟

社会党平支部　選管に是正申し入れ

日本社会党平支部（支部長新妻恵直氏）を代表した新妻恵直、太和田実、松崎文吉、新妻義武の四市議は十四日、平市選管、市公明選挙推進協議会、市長、助役を訪れ、今回の県知事選挙に対する啓蒙運動が従来の選挙に見られない行き過ぎがあると思われると次の四項目に対し即時中止方を申し入れた。

これに対し選管では、投票は任意ではあるが有権者の義務でありその義務の行使を推進することは公明選挙推進活動とともに必要なことであり、この問題について行き過ぎという言葉はあり得ないという見解でのぞんでいる。申し入れ事項次のとおり。

①事務嘱託員を通じ隣組長に依頼し全員投票に参加させるなどの半強制的な行為は即時中止すること

②従来の選挙啓蒙運動に見られなかった花火などの打ち上げは、必要以上の啓蒙運動と考えられるので中止すること。

③選挙啓蒙運動は有権者の意識の高揚に主眼をおくべきであるから選挙時の啓蒙運動でなく常時これを行なうこと。

④事務嘱託員はほとんど部落会長町内会長が兼任している現状に鑑み、今後事務嘱託員に対する事務のうち、選挙事務については除外するよう配慮すること。

ガス管破れて引火一人ケガ

十五日午前十時十分ごろ磐城市下川、堺化学小名浜工場内で中央防無工業が請け負い工事中、直径三・二㍍のタンクの中でプロパンガスを使ってビニールの内張り作業をしていたところプロパンガスのゴムホースが破れて引火、内張りに使うポビシートなどを焼いた。この火事で同工業の社員一人が顔などに軽い火傷をした。損害約三十万円にのぼる見込み。

酒井さんを人命救助で表彰

勿来署

勿来署は二十一日、勿来市錦町安長町一一八、錦プラスチック社員酒井篤之助さん（ま）を人命救助で表彰する。五月二日午後二時四十分ごろ同市錦町呉羽化学工場前の用水路に落ちて流され、柳の枝につかまって助けを求めていた同町堺下一五、江尻一巳さん二男幸彦ちゃん（ろ）＝錦小三年生＝を救助したもの。

友人の留守宅から盗み

内郷署は十四日、内郷市宮町平太郎四三、トラック運転助手大久保熊男（さ）を盗みの疑いでつかまえた。

大久保は十三日午後七時ごろ友人の同市高坂町立野一五、採炭夫袖山義一さん（さ）も方を訪ね昔話をして帰ったが、袖山さん夫妻が風呂へ出かけたのを見てしのび込みタンスのなかから現金五千円入りの財布を盗んだもの。このほか車上ねらいや空き巣など三件の余罪があり、同署で調べている。

来月、平以北電化を起工

平―岩沼　41年秋までには完成

国鉄では常磐線草野―岩沼間（百二十八・三㌔）の電化工事を進めることになり、六月十日午前十一時半から草野駅構内で鍬入れ式を行ない、午後一時から平市公会堂に関係者三百人を招いて電化着工祝賀式を開く。

常磐線の電化工事は草野駅まで完成しているが、草野以北ではトンネルの改良工事が一部で施行されているに過ぎず、地元民からは早期完成が望まれているもの。国鉄利用償六億円（本県五億円、宮城県一億円）の引き受けも既に決まり、国鉄では今年度から七十六億円の巨費を投入して、単線ながらも四十一年秋ごろまでに電化を完成してしまう計画。この工事費のうち四十三億円がホームの改良や廃線橋の引き上げなどの地上費に当てられ、三十三億円は車両費に当てられる。

海の宣伝にキャラバン

常磐地区観光連盟は〝夏は石城七浜へ〟と海の観光キャラバンを六月二日から三泊四日で県内はじめ栃木方面にくり出すことになった。ロマンスカー三台に各市町村観光協会役員三十五人とじゃんがら念仏班（婦人十五人）を合わせて総勢五十人が観光地を訪れパンフレットを配ってじゃんがら念仏踊りを紹介〝海水浴にはぜひ石城七浜へ〟とよびかけるコースは二日＝平―小野新町―郡山―福島▽三日＝本宮―会津▽四日＝今市―日光▽五日＝白河―須賀川―棚倉―平。

最後の棄権防止パレード

低かった前回の投票率

県石城事務所はあす十六日に行なわれる知事選挙の棄権防止運動のため、十四日から二日間、棄権防止パレードを実施〝必ず投票しましょう〟とマイクで呼びかけた。このパレードに参加したのは県石城事務所をはじめ平土木事務所、小名浜港湾建設事務所、石城失対事務所、平林業事務所の五台の自動車。車の横には「五月十六日知事選挙、皆で必ず投票しましょう」と大書してあり、十四日は平四倉、小川川前、三和、好間を十五日は内郷常磐、磐城、勿来、田人、遠野を巡回した。また県石城事務所と平選管では平市本町通りの交差点に〝明るい政治正しい選挙〟と書いた大看板を掲げて、棄権防止を呼びかける一方県選管は東邦銀行屋上に、十日から棄権防止を呼びかけるアドバルーンを掲げている。

なお去る三十六年八月十一日施行の知事選挙では石城事務所管内の郡部の平均投票率は男七十二・六二％、女六十九・一六％、平均七十・七％で、県下郡部平均の七十六・〇三％に比べてかなり下回った。

県の市部平均は七十・二一％だったが、石城関係では勿来市が七十三・四五％（男七十四・七四％女七十二・二八％）でそれを上回っただけ。

磐城で児童相談　磐城市では二十七日午前九時から午後三時まで小名浜公民館日本間で児童相談所を開く。相談相手は平児童相談所長らがあたる。

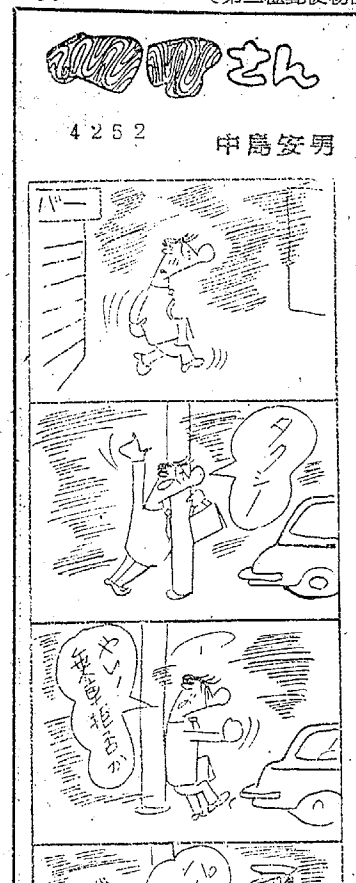

散歩のお時間
ウォーキングタイム
（午後5時―8時まで）
サービス　セット
ビール（大ビン）2本
おつまみ　1皿
500円
追加ビール　180円
毎日バンド演奏
7時半から
ニュー
モンブラン
平市白銀町（世界館前）
TEL・4841

母沼田シケノ儀かねて病気療養中のところ五月十四日午後五時五十分永眠いたしましたここに生前の御厚誼を深謝し謹んで御通知申し上げます
追って葬儀は五月十七日午後一時自宅に於いて執り行ないます
昭和三十九年五月十五日
平市鍛冶町五
喪主　沼田喜八
親戚代表　小野英二郎
堀池隆
友人代表　須藤マサ

ご婚礼家具は
店舗　平市四町目　電6633
工場　平市白銀町　電6634

ご婚礼家具特売…
伊東家具店
平市新川町バス停前
電話（平）二四六四

堅牢にして経済らしく燃ぎの早い
タイル風呂にも桶風呂にも間違いの無い高性能
特許大黒風呂釜を！　厚鋼製10カ年保証
ガス・石油・木炭・薪・石炭　その他
何でも焚ける廃材処理にも一役
製作本舗　大黒釜屋
平市正月町19（六町目南裏）電（平）4583

コーヒー
タイラ
コーデン
電5005

仏壇、仏具
橋本屋
平市新川町　電三九四八

痴情
〝郊外夫人〟は男にしてヨロめいているか？
全米騒然の性白書にもとずく問題の映画！
アメリカ11州で上映禁止の問題作！
新鋭ジェス・フランク監督
アンナ・アスター
ハワード・パーノン
悲しい奴
愛に燃えるその瞬間！青年の血のなかに突如荒れ狂う残忍な殺意！むせび泣く魔性の欲情！
成人向映画
18才未満の方はご覧になれません
アリス・リンビル
オードリイ・キャンベル
新鋭ジョー・サルニ脚本・監督
16日から　ひかり座

NHK 第一 1340KC

- 6・00 なかよしホール▽百万の太陽▽虹の物語「ノンちゃん雲に乗る」▽1丁目1番地
- 7・20 ニュース解説
- 30 私は誰でしょう・
- 8・01 歌謡ホール　第1部今週のスター　春日八郎　第2部思い出のメロディー・第3部今週の新しい歌謡集
- 9・10 時の動き
- 30 芸能ステージ
- 10・10 スポーツニュース
- 20 ラジオ喫煙室
- 40 経済の動き
- 11・05 きょうの問題
- 20 海外だより

NHK 第二 1540KC

- 6・00 そろばん教室
- 20 基礎英語（再）
- 40 英語会話（再）
- 7・00 ラジオ農業学校（再）
- 15 中学生の勉強室「国語」
- 40 通信高校講座「数学」
- 8・00 通信高校講座①現代国語②英語③地学
- 9・00 邦楽鑑賞会　義太夫「菅原伝授手習鑑」
- 10・15 教養特集「電子計算機時代」
- 11・00 ドイツ語入門
- 15 フランス語入門
- 30 音楽鑑賞　ヨーロッパの都市と音楽

ラジオ福島 1060KC

- 6・00 ポケットコーラス
- 15 放送劇「生きる」
- 30 音楽の小箱
- 7・00 知事さん今晩は
- 15 お笑い千両箱
- 30 ピンちゃんのトツゲキ歌謡　楠トシエ
- 8・00 9500万人のポピュラーリクエスト　ホット・ニュース　ニュー・レコード
- 9・00 思い出によせて
- 35 キッコーツルアワー
- 45 これからの中小企業
- 10・10 放送劇「歩け大作」
- 25 ガイドタイム
- 30 魅惑のリズム
- 11・10 ミドナイトコンサート

テレビ NHK④

- 6・00 星光る
- 25 みんなのうた
- 35 幸福試験　旗照夫
- 7・00 きょうのニュース
- 30 オリンピックアワー「ボート　カヌー」
- 8・00 シャープさん　フラットさん
- 30 馬六先生人生日記「虫のいどころ」
- 9・00 ニュース▽ニュースの焦点
- 40 NHK劇場「2DK夫人」
- 10・30 時の表情
- 11・00 スポーツニュース・海外ニュース
- 10 日本の芸能　箏曲

教育テレビ ⑩

- 6・00 英語会話
- 30 やさしいドイツ語　再
- 7・00 技能講座「計算尺」近似値計算について
- 30 婦人学級「現代のこどもたち」テレビと雑誌
- 8・00 教養特集　美術散歩「棟方志功」人と芸術
- 9・00 通信高校講座「英語」
- 30 通信高校講座「数学」
- 10・00 日本の伝統「竹」
- 30 英語会話（再）
- 11・00 高校実力養成シリーズ「数学総合研究」

名画 じゃんがら

福島テレビ ⑧

- 6・10 マイティ・ハーキュリィ
- 15 織田信長　死のいさめ
- 45 ニュースフラッシュ
- 7・00 忍者部隊月光「はげたかイ号作戦」山口暁　港健二ほか
- 30 私のクイズ
- 8・00 プロレスリング実況中継
- 56 ニュース・スポット
- 9・00 山本富士子アワー「芳兵衛物語」山本富士子　松村達雄ほか
- 30 ペン・ケーシー
- 10・30 ギャラントメン「戦場の恋」

平保健所管内 優良赤ちゃん 28日 39人を表彰

平保健所は二十八日午前十時から同所会議室で優良赤ちゃんを表彰する。表彰者。つぎのとおり（カッコ内は保護者）

▽一月生まれ＝根内純（務）平　米沢寿一（五十二）常磐　永山浩一（紋太郎）三和村　木村照美（久安）平　山下芳憲（房則）四倉　滑野由佳子（政保）内郷▽二月生まれ＝木村健一（正俊）常磐　高倉泰宏（泰治）平　佐藤聡（広文）小川　松本圭子（節夫）内郷　加藤有（茂富）常磐　斎藤みよ子（孝治）　内郷▽三月生まれ＝久保田博実（豊）平　渡辺誠二郎（弘志）好間　佐藤慎也（登喜雄）常磐　蛭田ひろみ（信行）同　樋口道子（勇次）四倉　田子辰江（栄）三和村▽四月生まれ＝佐藤芳弘（馨）平　木田仁通（弘）常磐　篠宮寛之（光男）同　鈴木フリエ（トシ子）同　菅野ひとみ（政一）同　山口裕子（一衛）同▽五月生まれ＝草野聰（充）同　大越浩（篤）内郷　秋山示（光）同　阿部雅代（孟申）同　三浦憲美子（政雄）小川　小湊由美子（仁）四倉▽六月生まれ＝小野民雄（力雄）常磐　大平守彦（栄司）内郷　愛川弘樹（行雄）常磐　中野美佐緒（正二郎）平　小笠原幸（司）常磐　松田和美（時雄）四倉▽未熟児＝熟海正志（正行）同　熟海正浩（同）同　平山昭一（章）内郷

湯本信用組合総会　常磐市湯本信用組合（松本久吉理事長）は二十四日午後一時から第十三回通常総会を商工会館で開き、三十八年度決算承認、定款一部改正の件などを討議する。

あすの運勢 小川 石渕

五月十六日（土・友引）

【1月生】もっと視野広くもて悩みも解消せん
【2月生】多少の難あるも心配するほどでなし
【3月生】若き日は再びなし花と咲き実となれ
【4月生】積極的有利、引っ込み思案はなお悪し
【5月生】信ずる人の変心あり、感情に走るな
【6月生】身辺に心配事あらん静かに成り行き見よ
【7月生】気運転換のキザシあり、あせり禁物
【8月生】信頼できる相手を求めて有利進展す
【9月生】現状維持が無難、計画実行は再考要
【10月生】感情に走りやすき日、諸事控えめに
【11月生】思わぬ話に花の咲く日ガンバレ
【12月生】良運近し、目上の意見参考にせよ

民報映画案内

（→19日）

【平市】
- ★ひかり座（六・〇〇）スリルのすべて（八・〇五）シャレード（↓15日）
- ★聚楽館（六・五〇）喜劇の大将（八・三五）ナイアガラ（↓18日）
- ★世界館（七・一四）饗宴泥棒（八・三七）必殺一本
- ★東宝民劇（五・三五）続社長紳士録（七・三〇）砂の女（↓15日）
- ★平日活（七・〇三）出撃（八・五四）拳銃の歌（↓23日）
- ★平東映（六・二四）喧嘩辰（八・二二）ならず者（↓23日）
- ★名画座（五・四四）真昼の罠（七・一四）悪の華
- ★三夜東映（六・二〇）新飛車角（八・一三）一乗寺の決斗

【常磐市湯本】
- ★湯本座　世界女旅物語　一人ローマと戦う　天使なんかあるもんか（↓18日）
- ★三函座　座頭市千両首　剣
- ★常磐日劇　地獄の最前線　エースに賭ける男　だまって抱いて（↓18日）
- ★常磐座　新飛車角　講道館の鬼　力道山最後の決戦（↓23日）

【常磐市小名浜】
- ★国際　座頭市千両首　必殺一本　力道山最後の決戦（↓15日）
- ★日活　出撃　花の舞妓はん　仲間たち　喧嘩辰　ならず者
- ★金星座　忍術（↓23日）
- ★銀星座　猛獣王シンバー　戦艦バウンティ（↓22日）

【勿来市植田】
- ★植田ロマンス　選い太鼓　底抜け大学教授　雪下の敵（↓15日）
- ★菊多館　侍富士を走る　ギャング忠臣蔵　東京ギャング対香港ギャング（↓15日）
- ★うえた館　成熟する季節　騙し屋
- ★中央館　犯罪のメロディー　やぶにらみ日本

【四倉町】
- ★四倉国際　黒の駐車場　座頭市喧嘩旅　駅前女将（↓17日）

一☆100貨店

真夏のような日があったと思うと、炭火が恋しくなるような寒い日が訪れたり、このところインチキパチンコのように変化がはげしい。ある投書によると、バネを加減されるので、入るときはバカに入るが入らぬとなると気でも狂ったように止まってしまう。これはまさしく不正行為であるーとあった。店にしてみれば、機械に対する客の回転率をよくし、収益をあげるためにはある程度の加減も当然だろうだから、パチンコを賭けと心得ず遊びと考えたいものである。そういっても金になる以上あつくなるわけだが、パチンコ嬢の人相がどいつもこいつも悪相にみえると、こぼしていた人も、やはりマナコが血走っていた。あすは知事選の投票日である。石城地方は18万7千人、投票率80％として約15万人。うち木村候補は地元の人だけに七割台の十万票を獲得すればまあまあで、それ以上出れば〝よくやった〟というところが、公平な人の票読みである。一方、社会党の村田候補はこの地方には、なじみのない人だが、党組織のつわもの達が責任を負わされて目標は四分六分、つまり投票の四割台を獲得できれば上等だと、党の幹部が申していた。こんどの選挙ほど馬耳東風的な低調な選挙は珍しかった。それにひきかえて乗権防止運動に各選管がコンクールよろしく血まなこになったのも前代未聞である。平市選管では投票用紙を忘れたら、その場で再交付することにしたが今回限りにせず、前向きの考え方でこれからも有権者サービスといこう。選挙に勝っても強制狩り出しといわれては後味がわるかろう。パチンコにしても、ガメツクやるだけでなく、サービス精神を忘れず、ほどほどに加減し、不正行為だといわれぬように願いたい。

（龍人）

供用の自転車の後から大型ダンプカーが追突したようなもので、ひどたまりもなく一瞬に沈没したのではないか」と母船と独航船の衝突事故で、乗り組み員も狭い船室に閉じ込められたまま船と運命を

母親アサ子さんに〝パパはいつ帰ってくるの〟とたずねると〝もうすぐおみやげを持って帰ってくるよ〟とこどもに答え、かけつけた近親の人たちも、夫の死を隠して反対に元気をつけていた。

業務拡張のため
営業社員募集中
◉固定給と歩合給◉社会保険完備　毎月500円で磨れた品をもっとも安い特別価格でお求めになれます
ブラザーミシン・編機・電化用品の店
イシカワ　磐城市定西　電②2466

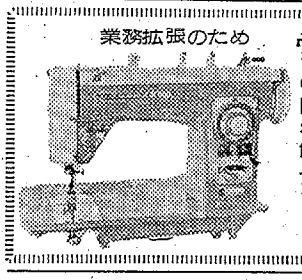

いつも焼き立ての高級あられを御試食下さい
いわざあられ本舗
味覚堂
平市古鍛冶町　電三九二二

一階洋食 二階喫茶
ろくき
田部敦します
磐城市中町　電話二九四四　フクヨシ

甘太郎
平・ぎんざ
電4025

店揚げ　湯本　ヒナ鳥　むし鯛
鳥静
電話（代）三二五一

開業お知らせ
電気工事全般
家庭電気器具の修理などご用命により敏速にいたします
常磐市八仙63（湯本中央病院前）
長谷川電機商会
電話二〇五六

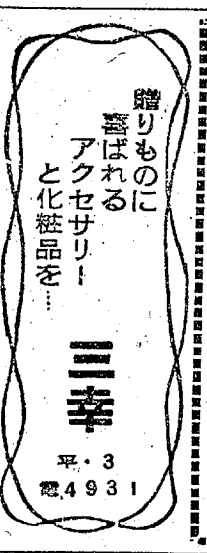

贈りものに喜ばれるアクセサリーと化粧品を…
三幸
平・3
電4931

内科　小児科　放射線科
福地医院
院長　福地　摂男
平市才槌小路一　電話八四五五番

魚河岸よりネタ毎日入荷
酒喜庵寿司部
電四三一・四四三一

貸し
旅館・料亭向き　間数十室
二階建て二棟　駐車場所あり　設備完備　自動車五台以上の場所
連絡先　三山旅館
磐城市竹町　磐城市竹町　電（磐城）②四二四六

貸し
店舗　住宅付　場所磐城市小名川マーケット内（元お座敷バー芳）設備一切有）希望者は　電磐城②四六四三へ

アパート
▽六畳・四畳（二階）▽台所、水道あり閑静日当たりよし▽駅から徒歩五分　平市紅葉町開花荘電二三四二

ママさん
二名▽ホステス数名▽女子員習バーテン数名▽各高給優遇　委細面談　平市田町アルバイトサロン　純情

松ケ岡アパート
完成▽場所新平線陸橋西側▽設備各室独立完備▽委細面談　連絡TEL・（平）三一〇六・六四四四

貸し家
常磐市湯本笠井▽六畳・四畳半二間　台所　内便　新築▽委細面談　▽連絡先＝電話（常磐）三三五一

古本
買い入れ▽明治・大正・昭和の本なんでも▽その他専門雑誌　平市田町ひかり座前（電五二四九）平読書クラブ

アパート
▽六畳　三畳　水道トイレ付き▽日当たり環境よし▽連絡先　内郷市小島町　山一植物園　電八五六一

アパート
（新築）▽六畳（各一室）▽交通便利▽委細面談　平市五町目　石川紙屋　電四五八五

アパート
山崎荘▽六畳・四畳半▽ガス・水道付▽場所片倉製糸北側▽新築　▽連絡先＝電（平）四六三二・六〇〇五