夕刊
いわき民報
発行所平市田町63
© いわき民報社
社長　野沢武蔵
電　話(代表)4161
振替口座(郡山)4028

平市民会館の基本計画まとまる

地下一階、地上五階に

自動せり上げ方式　オーケストラピット

平商の校舎移転跡に三十九年度建設がほぼ決まった。当地方の文化の殿堂平市民会館の基本計画が、二十七日午後一時から平市役所で開いた建設審議会(山崎醫助会長)で、いよいよ山下寿郎設計事務所仙台支店の実施設計で着手することにきめた。会館は地下一階、地上五階(高さ二十八尺)、延べ五千九百四十八坪(平方尺)のビルで、一階は公民館(大小三会議室、六畳室、食堂など)に、二階から上が公会堂(千七百人収容)で、広いステージの前には東北初といわれる自動せり上げ式のオーケストラピット(演奏席)を持つ優美を誇る近代的大建築。前庭には三百台を収容できる駐車場、花壇が設置される。【トッパンは平市民会館完成図】

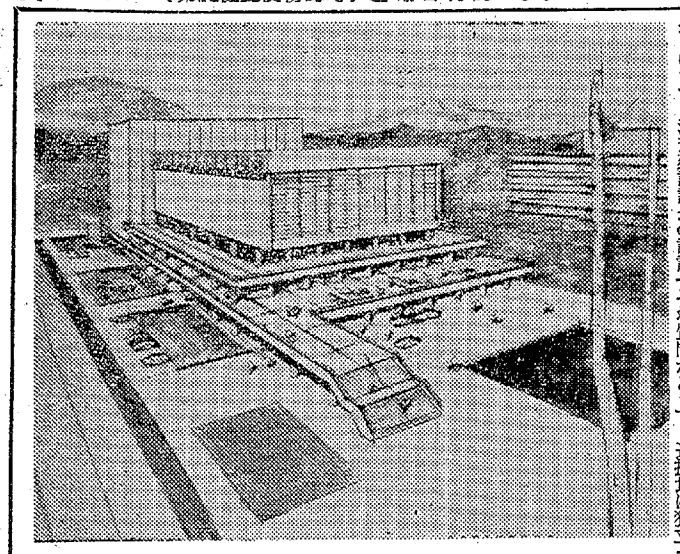

平市民会館建設審議会は山崎会長あいさつ、渡部建設課長の設計内容説明があり、各委員からそれぞれ質問があって、近接地に独立図書館を新設する。防音構造、音響効果、照明装置についてはNHK指導で慎重に施工することを確認し最終基本計画を決定、実施設計を依頼した。

決定した基本計画によれば、建設地は平商二万六千四百平方尺のうちの南側二万一千四百平方尺で将来は新川との間の土堤が一級国道新潟―磐城線になるがこれにそい、北側の敷地は県総合庁舎が追って建設される予定。建て物は東側正面が四十八尺、奥行五十八尺地上一階は五百十二平方尺(室気調整機械室、電気室、控え室)地上は、一階(二千八十二平方尺)を公民館と食堂、楽屋、浴室、奈落とし、公民館と食堂は南側入口から出入りする。公民館は大会議室一(二百五十人収容)小会議室(百人収容、一部日本間四十畳敷き)控え室六(六十人収容、一部日本間)で構成、大人数の時は大小会議室を連結できるから三百五十人まで収容でき、移動ステージもあって、小さな催し会合のほか結婚式場にも利用させる目的。このほかクローク三、管理室四、食堂(八十人収容)楽屋三、奈落、浴室からなって、市民の常時利用に便宜が図られている。

閲覧の公会堂は二千百三十八平方尺で、間口二十四尺、奥行十五尺の大ステージと「L」型の花道(延べ四十六尺)、ステージの天井は五階まで吹き抜け、観客席は四階まで吹き抜け。ステージと花道には一階の奈落からせり上げが四カ所あり、ステージ(正面)と観客席との間は自動せり上げ式のオーケストラピットを設ける。オーケストラピットのせり上げ方式は東北でも初めて。ステージにはグランドピアノを常設、格納室も設ける。二階観客席は固定席千二百七十(補助席百三十)で、後部座席は前部座席より三尺も高い傾斜がつけられている。二階から上は二階の展示ホール(二百平方尺)以外は全部公会堂。中三階を経て三階には映写室二、投光放送機械室八、四階に観客席(固定席二百三十、補助席七十)と投光機室などがある。

工費は三億円から三億五千万円を予定、三十九年度着工、四十年度末(四十一年春)には完成の段取りで常磐地区十四市町村の合併市にふさわしい文化の殿堂となる平市民会館の完成想像図＝左の道路が新潟国道、立木を通して右側に見えるのが県総合庁舎予定図

市町村経済課長会議

県石城事務所経済課では八日午前十時から同事務所会議室で市町村経済課長会議を開き①三十九年度農政部関係事業方針②農業構造改善事業③三十九年度農協関係事業などについて協議する。

町議員が交替で現場監督

四倉小校舎の新築工事

四倉小学校新築工事は平市堀江工業会社請け負いで着工したが、二十七日の町議会で町議会員が工事委員として交替で工事監督に当たることになった。

町直営に切り換え

四倉町の水名立替所

四倉町水名立替所は町直営で行なうことに二十七日の臨時町議会で決まった。水名立替所は十年前に町内の水産加工業者や魚商人のため水産物場品の購入代を立て替える制度をとり、町から産業資金の一部二千万円の融資をうけて独自の立ち場で運営してきた。こんどは新漁港ができ町営魚市場の構想もあるので、その前提として立替所を町営に切りかえたもの。

所長は町長とし、運営資金は町の金で充てる。会の運営は九人の委員会で行なうことし、町議会から新妻常吉、長谷川儀二郎、小溪正、江口勇、長谷川満寿五氏を選出した。このほか助役、両漁協組から一人ずつ、水産加工業組合から一人計九人の委員で運営する

平成人学校で進学セミナー

中高生を対象に土日曜

平市自銀町の平成人学校では来る大助教授斎藤一之氏ら教諭陣による進学ゼミナールを五月一日から開く。大学進学を希望する高校二三年生を対象とする土、日ゼミナール(英語、数学、会費千円)と高校進学を目的とする中学二、三年生の日曜ゼミナール(英語、数学、理科、社会、国語、会費六百円)の二部に分けて行なう。

27日四倉町会

四倉町臨時町議会は二十七日午前九時開き、三十九年度補正予算案、町税條例改正案などを提案する。

自動車教習料協定価きまる

石城七月自動車学校

石城地方の自動車教習所七つが教習料協定価を決め、五月一日から実施する。協定料金は入学金三百円、学科練習(一時間)五十円検定料三百円均一のほか、技能教習料(三十分)が大型五百五十円普通四百円、三輪車三百五十円、自動二輪三百五十円、軽二輪二百五十円。協定七所は平自動車学校平中央自動車、磐城自動車、小名浜自動車、勿来自動車、日本太平自動車、福陽自動車教習所。

内憂外患に団結強化

平市公会堂　県漁協組大会で決議

第十四回県漁業協同組合大会は二十八日午前十時半から平市公会堂に五百人の漁協組代表が参加して開いた。鈴木常松会長があいさつに立ち「わが国の水産業は、遠洋漁が国際的制約に狭められ、沿岸漁は工業開発による汚廃水害を受ける内外ともに多難な時を迎えているが、これら諸問題の解決は漁民自身の活動によって始めて実現するものであることを再認識し組合を中心に強い団結、協力をしていこう」と力強く呼びかけ、佐久間副知事、田畑参議員、大和田平市長らの祝辞があって、鈴木会長を議長に選び議事に入った。

この漁協強化三カ年運動(本年度漁獲高目標百五十億)②漁業災害補償制度の確立③漁業経営の安定対策実現④漁港整備の地元負担金軽減⑤海難事故の防止⑥水産金融の円滑化の課税と船員保険対策の七議案を審議、原案通り決議「新産都市建設に並行した漁業生産基盤の整備と漁業経営の安定向上、漁民福祉の増進のため漁協組の強化、系統事業の拡充強化を推進する」大会宣言を行ない、優良組合船員、功労者を表彰した。

新会長に風間氏

石城地区小学校長会総会

石城地区小学校長会の総会は二十八日午前十時から平三小講堂で開き、新年度事業計画を決めたあと役員改選を行なった。

▽会長、風間覚雄(平一)▽副会長、星春治(高坂)岩松郁也(勿来)▽監事、吉田功(湯本三)根本清秀(泉)米本実(四倉)

磐城しょう油み　磐城しょう油
そ組合で総会　みそ製造組合

(山崎恵兵衛組合長)の総会は二十七日午前十時からときわ学で開き、過年度報告、新年度予算、事業をきめたあと、県組合に選出する役員を次のとおりきめた。

山崎恵兵衛　志賀要平　布施　宗
志賀雷右衛門　神谷市郎

【県漁業協同組合大会】

よい郷土この一票が土台石

県選管推せん標語

寸言

▼五市合併を考えた平市民会館基本計画きまる。文化都市にふさわしい充実したもの。合所が苦しいときだけにまた寄付となるか。

▼川前の〝鷲報ばっぱさん〟が生存者救助の栄誉に輝く。郷土の誇り。その労をたたえたい。

天気予報

玉半提供　電五〇三

(↑名浜測候所発表)

【今晩】北東の風、曇りから遅くなって南部ではところにより一時小雨。

【あす】東よりの風、曇りがち。

【あさって】東よりの風、曇りのち一時か時々雨。

【海上】今晩、あすとも多少風波ある。あさって、風波ある。

あすの催し

【平市】=☆春季県下高校野球石城地区予選(午前8時半)市営球場☆メーデー前夜祭(午後5時)平市公会堂、入場料無料☆おもと展(午前9時―午後6時)平市公会堂

【内郷市】=☆アサミ会第十八回ピアノ発表会(午前9時)内郷市公会堂

あす休刊

あす二十九日は天皇誕生日につき休刊致します。

いわき民報社

水と緑のシーズンに着る
あなたのハイ・センス！

五月の風がさわやかなように　山の緑が目にしみるように
あなたを楽しませるハイ・ファッションとニューモード揃い……
●ゴールデンウイークはハイ・センスのマルエの装い●

洋服生地
スプリング地
スラックス地
スカート地
スーツ地

おしゃれ洋品
ブラウス
セーター
ワンピース
ツーピース

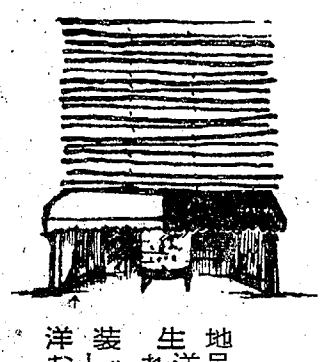

洋装生地
おしゃれ洋品
マルエ
平・三　TEL・4023

乾田直播より70%省力

新手まき法で効果期待

四倉

水稲の省力栽培として乾田直播が石城地区に取り入れられたのが、三年前。昨年は十㌃当たり最高十一俵という収穫を上げたが、これは直播機を使って種まきと施肥、除草を行なうもの。ところが四倉町上仁井田字北浜の高木英さん（三四）はさらに省力栽培を実験することになり、二十八日石城地方でも初めてという種まきを行なった。

高木さんはホイルトラクターで砕土したところへ種まきし、さらにもう一度トラクターでローター（回転羽）をかけるという方法で、その成果が期待されている。高木さんは農業のかたわらしょう油製造業も営んでいるため農繁期に入ると労力不足でいつも頭を痛めているが、昨年秋には水田二毛作として麦をばらまきして成功、現在良い生育ぶりを見せている。麦の場合は殻土が厚くとも発芽が強いので、一応成功したものと関係者は見ているが、水稲の場合は殻土が厚いと発芽率がぐっと低くなるという。普通まきの場合の種もみは、十㌃当たり約六㌔を必要とするが、この省力栽培では二倍の十二㌔を手まきしたもので、二十八日は七十㌔に同じ方法で種まきした。

そのあとで除草剤PCPとス【石城地方ではじめてという手まきする高木さん】

ズメよけのためにドリン剤を散布したが、肥料は水稲の生育ぶりを見ながら追肥をやっていくことにしており、指導に当たっている大浦農協の山内技師は「この辺の平均反収の七、八俵は収穫できるようにしたい」と望みをかけている。ことしの場合は早目に耕起してやらなかったため、雑草が一ぱい生えているという悪条件下にあることが難点だが、これが成功すると労働力は普通栽培の場合に比べて五分の一程度ですみ、乾田直播の三分の一よりも少なくてすむことになり、成り行きが注目されている。

優良葉たばこ耕作者を表彰

百三十二人、二十一団体

専売公社平出張所管内のたばこ耕作表彰式と葉たばこ品評会褒状授与式は二十七日午後一時から平市公会堂日本間で小山義一郡山地方局長のほか来賓や横山平出張所長、荒川平耕作組合長ら関係者三百人が出席して行なわれ、優良耕作者加藤春松さん（川前）ら百三十二人、二十一団体に県知事賞や郡山地方局長賞などが贈られた。

管内の三十八年度の収納実績は絞り種DK九千六百九十一万六千三百六十円、松川葉八千五百五十四万三千六百円の計一億八千二百四十五万九千九百六十円で目標をはるかに上回る好成績だった。

【たばこ耕作表彰式】

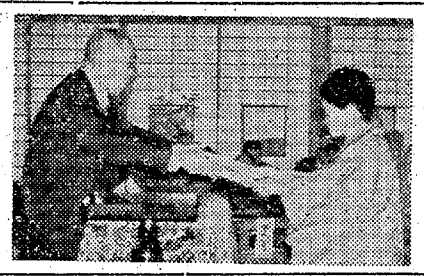

書類審査で五人が県代表に

県赤ちゃん大会で

第十一回県赤ちゃん大会の書類審査会は二十七日午後行なわれ、石城地方は五人の受賞者が決まった。この赤ちゃん大会は昨年の一月から六月までに生まれた約一万七千人の赤ちゃんを対象にしたもので〝健康優良〟の折り紙をつけられた五人は、さらに十七日県庁で行なわれる最終審査に出場、ベビー福島十二人（各月男女各一人）が選ばれる。石城地方の受賞者つぎのとおり。

【二月生】▽小野恒夫（磐城）【四月生】▽田岡美樹（勿来）【五月生】▽大越浩（内郷）▽小湊由美（四倉）【六月生】▽小野民雄（常磐）【養護努力賞】（カッコ内は赤ちゃん名）▽熱海ざかえ（正浩、正志）＝四倉▽樫村浪江（久美）＝磐城▽永瀬叔子（充直）＝遠野

あすアザミ会ピアノ発表会

アザミ会では二十九日午前九時から内郷市公会堂で第十八回ピアノ発表会を開く。四部に分かれ、約百人が出演演奏する。出演者は小、中、高校生たちで、武末真知子さんの〝インディアンのうた〟をはじめ〝舞踏への誘い〟〝かれいなるワルツ〟など練習曲や名曲が披露される。

常磐市婦人団体連絡協議会役員きまる

常磐市婦人団体連絡協議会は二十七日湯本公民館で総会を開き三十九年度新役員をつぎのように選出した。

▽会長　沢田よし▽副会長　田口千枝　後藤タカ子　金成ヨシ子▽会計　鈴木ヨネ子　進藤ヨシエ▽庶務　木田ウメ　長谷部ミヨ▽会計監査　森田キヨ　長岡フク

魚類

▼カツオ　二万三千三百㌔　九八―八〇▼サバ　四千九百五十㌔　一九▼タイ　八十㌔　八〇〇―五六〇▼イバラカニ　八百四　八〇―七〇（四）

【江名、中之作港】水揚げなし

野菜

▼ホウレン草　二三―一〇（東）▼菜類　八―四（㌔）▼カブ　一七―三（㌔）▼ニンジン　二三―一五（㌔）▼ゴボウ　一五―一五（㌔）▼大根　八―五（㌔）▼ネギ　三〇―二五（㌔）▼キュウリ一七〇―一五〇（㌔）▼タマナ　二〇―七〇（㌔）▼サツマイモ　三〇―二五（㌔）▼ヤマトイモ　五〇―三五（㌔）▼バレイショ　一〇―三（㌔）▼サヤマメ二七〇―二〇〇（㌔）▼トマト　一〇〇―四〇（㌔）▼サトイモ　四五―三〇（㌔）▼竹ノ子　三五―一五（㌔）▼ニラ　一〇―四（東）▼ミツ葉　八―八（㌔）▼モヤシ　二〇（㌔）▼シイタケ三〇―一三〇（㌔）▼根ショウガ　一三〇―九〇（㌔）▼春菊　六―三（㌔）

果物

▼玉子　一二―八（コ）▼リンゴ　八〇―三五（㌔）▼夏ミカン　六〇―四〇（㌔）▼イチゴ　三〇〇―一八〇（㌔）▼バナナ　二〇〇―一二〇（㌔）

（丸平青果市場調べ）

天気

（二十七日午後一時二十八日正午）

二十八日も小名浜港は釣りカツオが出まわっている。

【小名浜港】一本釣り船一隻、定置網船一隻、カニカゴ船一隻

くらし随筆

鮭の話

永富正

日ソ漁業交渉がやっとまとまった。AB両地区ともに五万五千㌧。計十一万㌧。戦前最高の五十万㌧には較ぶべくもないが、戦後再開時と比較して約半分に減らされたことは、如何に資源論など戦わせてみても、漁業者にとっては、なっとくしかねるところであろう。

◇

公海で行なわれる鮭鱒漁業としては、よその国からとやかく言われる理由はないはずだ。が鮭鱒はその生活史が問題だ。九～十二月頃に上流で産卵され、四、五カ月で六㌢位に育った稚魚は、雪とけ水に乗って海に下り、大洋で三、四年を過ごし、成魚となって再び生まれ、故郷の河川に産卵の場を求めて帰ってくる。その途中に網をはって獲るのが日本の鮭鱒漁業だ。

ソ連側にして見れば、当然自分の国の生まれ故郷の河に帰ってくるものを、自国の鼻さきで獲られてしまうのだからおもしろくないことだろう。そこで資源の減少、日本の乱獲ということになる。海に下った稚魚の何%が成魚となってもどってくるか。福島県の統計では年約五百万尾を放流し成魚は約九千尾を獲っている。約二%。非常に歩留まりが悪い。

海に下ったばかりの稚魚が、川口近くの定置網で大量に獲れてしまったり、他の魚に喰われたり、やっと成魚になって北の海にたどりついたのに、モウカザメやオットセイにやられてしまったりするこのオットセイは日本、アメリカ、イギリス、ソ連が條約をむすんで保護しているが、北太平洋に百五十万頭と言われる。

◇

その餌となる鮭鱒は十五万㌧どころではあるまいと考えられる。婦人の毛皮のオーバーと私の弁当のシャケの厚さの関係なんて、考えてみるとちょっと変な気がする。

（小名浜水産高校長）

志賀整形外科
院長　志賀　柳一
【入院随意】平市鎌治町二七（元平第二製パンあと）電七八四六

生すしとトンカツの鍋茶屋
平市中町（中銀裏通前）電五七五八

お急ぎの看板は電話8018番へ

会津清酒　やまとがわ　大喜多や
平市材木町　電3722

サクラがちっていよいよツツジのシーズンですゴールデンウイークのおともにはレストランパールのサンドイッチをどうぞ電三三八八

ホップ　ステップ　ジャンプ
皆様の暮らしの百貨店かなざわでは五月のゴールデンウイークホップ、ステップ、ジャンプをつなぐ楽しい食品の数々を取り揃えお待ちしています。野に山に川に海に新緑の大気のなかでひもどくお弁当…たけのこの煮物、ナガイの振りかけ、オレンジの缶ジュース、みんな知ってるかなざわへ是非お出かけ下さい。
たけのこ……一〇〇㌘……五円
ながいのふりかけ…一袋……四八円から
缶ジュース（パイン、オレンジ、各種）……一缶……二五円から
節句用かしわ餅……一コ……一〇円
水筒各種……一コ……六〇円から
暮らしの百貨店　かなざわ　内郷市電3656

アイデアで海外旅行へご招待
セーラー万年筆の標語募集
※詳しくはお近くの専門店・文具店にお問い合わせ下さい
Sailor カートリッジ式　セーラーマイア
14金ペン――3,000円
補充用カートリッジ　6本30円
福島県総代理店　株式会社　藪内喜平商店
福島店②9301－3　郡山店②3590・5143

日活日活日活

技術訓練で転職促進

炭鉱離職者 昨年千六百人が就職

平職安がまとめた三十八年度に取り扱った炭鉱離職者の就職者数は男一千五百三十一人、女七十七人の計一千六百八人の多きに達した。これは新規求職者数の男一千五百三十二人、女百九十八人の計一千七百三十人に比べると、実にその九割を越える実数となった。同所は毎月百人以上を就職させる計画だったが、昨年十二月七十人ことし一月八十一人、三月九十二人のほかはいずれも百人を越え、なかでも昨年十月には三十八年度最高の二百五十六人が就職している。

昨年二月常磐炭鉱の企業整備によって、千人を越える希望退職者が出てからは、中小炭鉱の閉山などで離職者が増大したが、平職安では三十八年度は就職が困難となっている中高年令層の就職促進に重点をおき、自動車運転整備、石工、縫製など内郷職業訓練所（内郷市御厩）での訓練や県職業訓練所内郷分所（内郷市堀坂）で塗装板金、印刷、左官、配管などで技術訓練を受けた者のほか、一月から実施している職場適応訓練など二百八十人に上る訓練生を養成して社会に送り出し、なかでも現在職場適応訓練を行なっている者は終了後は雇い入れるという予約制度が成立しているなど、就職促進に拍車をかけている。また県内はもちろん県外の各職安とも連絡して、広域紹介を活発にしたため、広域紹介では五百四十七人（男五百三十六人、女十一人）が就職している。その主な就職先は神奈川県が一番多い二百五十九人（男二百五十四人、女五人）で約半分を占め、次いで京都府百六十三人（男百五十九人、女四人）埼玉県四十一人（男だけ）茨城県三十八人（男三十六人、女二人）などの順産業別では八割までが製造業関係で、特に機械、非鉄金属などが多い。各月の就職件数次のとおり。

▽三十八年四月　百八人▽五月　百六十五人▽六月　百二十一人▽七月　百六十人▽八月　百九十二人▽九月　百三十四人▽十月　二百五十六人▽十一月　百三十五人▽十二月　七十人▽三十九年一月　八十一人▽二月　百四人▽三月　九十二人

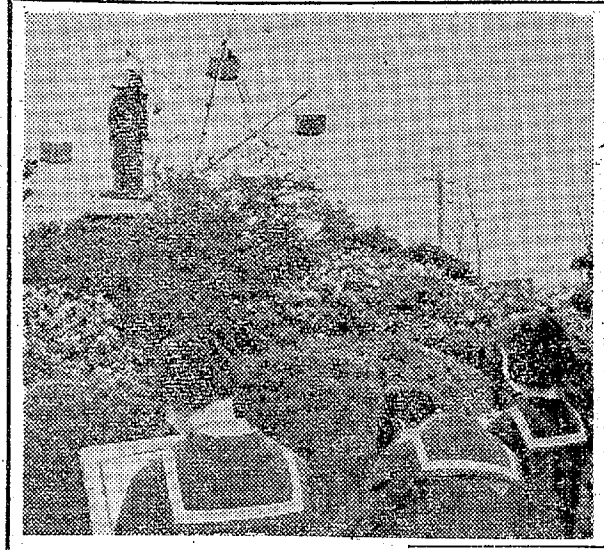

常銀千葉さんが県代表に

国民珠算大会県予選

第十八回国民珠算大会県予選は県商工会議所連合会主催で二十六日午前九時から福島市の常陽銀行支店ホールで開かれた。石城勢は常陽銀行平支店の千葉勇さんが県代表になるなど各種目に活躍した成績つぎのとおり。

◇団体▽学生②平商A　◇個人▽一般②千葉勇（常陽平）③小林恵夫（平商OB）▽学生②吉田アケミ（平商）③島貫信子（同）

◇読み上げ暗算▽一般②千葉勇（常陽平）③岩間凱（平商OB）

◇読み上げ算▽一般①小林恵雄（平商OB）▽学生②吉田アケミ（平商）玉橋美智子（同）③島貫信子（同）熊田利信（同）

泉中新校舎一期工事できる

引き続き三期工事へ

磐城市泉中学校（校長小松隆治）

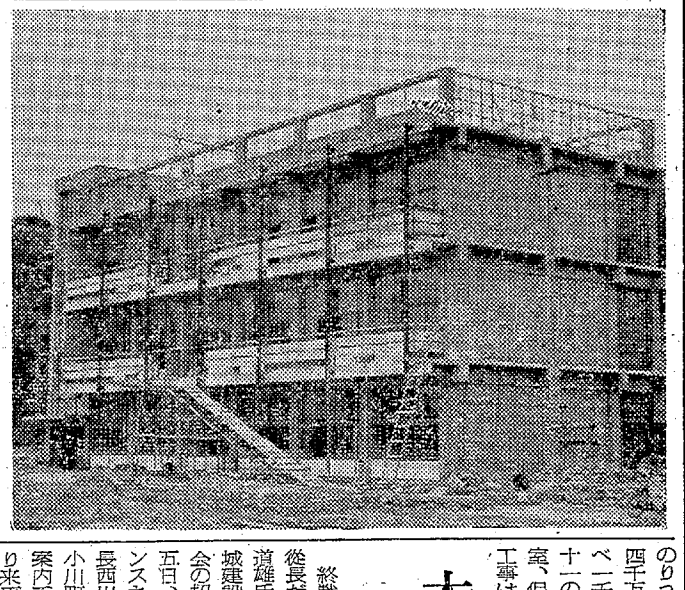

【ほぼでき上がった泉中の鉄筋コンクリート三階建て校舎】

郎氏、生徒数八百四十人）では、同市玉露字吉野作一九地内に建設中だった新校舎が完成するので、五月一日から三年生を収容する。こんど新しくできる校舎は、総工費二千二百七十四万円で延べ千平方尺、普通教室九つの鉄筋コンクリート三階建て、同市では初めてのりっぱなもの。第二期工事は約四千万円で二十九年度に着工し延べ二千六百八十平方尺、普通教室十二のほか校長室、事務室、職員室、保健室などをつくる。第三期工事は四十年度事業で工費約三千四百万円を投じ延べ九百九十平方尺、特別教室六つをつくる計画でいずれも鉄筋コンクリート三階建て。第四期工事は四十一年度計画で約一千五百万円の工費で屋内体育館をつくる計画。

交通安全にワッペン

小中生に配布、事故一掃

春の交通安全運動は五月八日から行なわれるが、県警交通部ではことし初の試みとして交通安全ワッペンを六千個つくり県内の小、中学生が組織している交通安全少年隊に配って、交通安全ムードを高めることになった。

このワッペンは横三㌢、たて四㌢の布製で、自動車のハンドルの柄のなかに緑十字の交通安全章をあしらったもので、ワッペンブームが高まっているときだけに大きな期待がかけられている。なお平署と交通安全協会平支部は近く関係者を集めて同運動の協議会を開き、一般の協力をもとめるが、期間中は黄色い羽根もつくって小、中学生に配る計画も進めている。

小学校修学旅行の下見　平市内十一小学校の修学旅行は五月三十日から三日間、三班にわかれて六年生二千五百七十二人が参加東京都内見物（日帰り）の予定だが、二十五日伊藤東次草野小校長ら十四人が上京して見学場所などを折衝した。

上遠野農協総会　遠野町上遠野農協総会は二十六日午後二時から同町遠野東映劇場で開き、三十八年度の事業報告、収支決算、三十九年度事業計画、予算などについて協議する。

梅雨はM型に

五月も寒暖の差激しい

5.6.7月の天気

小名浜測候所は五月から七月までの三カ月間の長期予報を発表した。これによると五月は移動性高気圧が北を通過するため天候の変動が大きい見込みで、月末ごろに一、二回冷え込みの強い日があり晩霜の恐れがある。梅雨は下旬にその徴候があり、本格的には六月中旬ごろからだが、梅雨期間の気圧配置は変動が大きく時々低温の期間があり、雨も長く降り続かず、まとまって降りやすく、末期には大雨となるM型で、梅雨が明けるのは七月中旬ごろ。本格的な夏は七月下旬になる模様。

【気温】▽五月は月平均では平年より高めで寒暖の変動が大きく、上旬と中旬には一時低温になり晩霜の恐れがある▽六月は上旬に一時低めだが、中旬に梅雨のなか休みもあって月平均では平年並み▽七月は中旬は低めだが後半は高めの日が多く、下旬にはかなり高くなる。

【降水量】▽五月は上旬晴れの日が多く、下旬は曇りや雨の日が全般に多い。月平均では平年並みかやや多い▽六月は月平均では平年並みだが、まとまって降るので大雨となる事がある▽七月は上旬に雨の日があるが月平均では平年並み。

花沢さんら三氏に紺綬褒章

平市の三十八年度紺・褒章受賞者の伝達式が二十七日午前十一時から市長室で行なわれた。受賞者は花沢久一郎さん(六七)＝胡摩沢＝鵜沼彦兵さん(七七)＝旧城跡＝坂本行蔵さん(四三)＝一町目＝の三人。いずれもこれまで日本赤十字運動に協力して金色特別有功者、特別功労章を受けており、今度が三回目の受章だけに、胸には前にもらった有功章などが輝いていた。

【昼食をとる中木下元侍従長】

木下元侍従長が来平

平城建設の話に感激され

終戦当時の侍従長だった木下道雄氏(七七)が平城建設期成同盟会の招きで二十五日、日本ローンスキー会社々長西川五郎氏（小川町出身）の案内でひょっこり来平され二十六日午後帰京された。

木下氏は現在皇居外苑保存協会理事長をつとめているが、平城を建設するという話に感激して視察がてら来平したものだが、二十五日は丹絲沢の明松園で諸橋会長、猪狩副会長、小松市議、鰐岡観光協会事務局長ら歓親会をもち、終わって南陽館に一泊したが、若松小川町長らも面接につめ、百渡分総のユリ献上の話などに花をさかせた。

二十六日は建設場所の物見ケ岡をみたあと、釜屋の会計さんをたずねて、水石を観賞してのち新舞子を訪れ、松月堂で昼食をとって午後二時四分並発連絡ときわで帰京した。木下氏は「天皇、皇太子と一家ではいわきネギ（平城建設期成同盟会で寄贈）に大変感謝されておられました。近く感謝の手紙を出すとのことです」と語っていた。さすが侍従長とあって品のよい威厳にみちた顔だちであった

一枚の写真

つつじを画く

平一中では二十五日、市内松ケ岡公園で写生会を行なった。チラホラ三分咲きのつつじをかこんで全生徒は、この日は今月に入っても最低の気温十三度（県園芸試験場石城支場調べ）という寒さに、生徒達はふるえながらも、三分咲きのつつじを囲んで熱心に筆をはしらせていた【平一中の写生会】

愛のスタンプ

……小名浜二中へ……

……［］男名……

五一点　内郷市小島町五〇　東海林美智子様

資生堂化粧品
サービス週間
期間中ご入場の方に抽せんにより　資生堂化粧品及びサンプルを進呈いたします
モーニングサービス
コーヒー・トースト・玉子つき
（8時30分～11時）
¥70円
ウエイトレス募集
寮　完　備
パーラー喫茶
カトレヤ
平駅前　TEL・8513

砂の中でむさぼり合うめすとおす　白い太陽だけが見た現代のはらわた

suna no onna
勅使河原プロダクション製作
■監督　勅使河原宏
■主演　岡田　英次
岸田今日子
助演　三井弘次・伊藤弘子
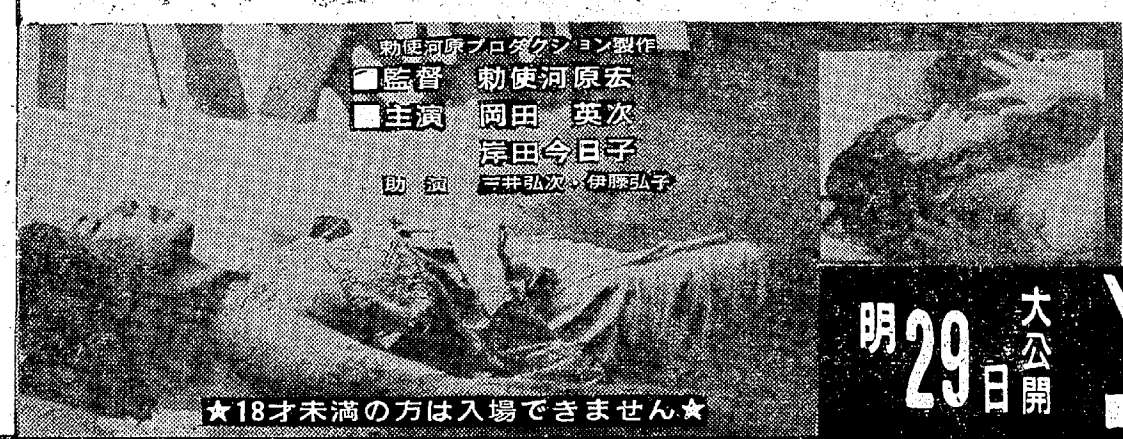
★18才未満の方は入場できません★
同時上映
東宝
続・社長紳士録
総天然色
パアッと行きましょう
爆笑紳士！
最高のデラックス大型喜劇
森繁久弥　小林桂樹　三木のり平　加東大介　司葉子　新珠三千代　フランキー堺
明29日大公開
東宝劇
TEL・3322

小学生の作品

チューリップ

好間三小六年　村田禎子

一ぽん、ぽつんと
立っているチューリップ
雨にたたかれても
風にふきとばされそうになっても
やっぱり元気に立っている。
一ぽん、ぽつんと
立っているチューリップ
明るいおひさまの、光をあびて
首を横に曲げながら
おはようさんと
わらっている。

母

好間三小六年　遠藤圭子

一ぽん、ぽつんと
立っているチューリップ
すいません、すみれもいないのに
赤い顔に緑のようふく
一人ぼっちで立っている。
ポンとたたく
私が「ふとっているね」と言うと
「ほんとだね」と笑いながら言う
私のワンピースができ上がった
私はうれしかった
なぜか母もうれしそうだった。
母のぬっているすがたが
目にうかぶようだった
私がほしいものがあっても
父は「うん」とはいってくれない
なんてつうじょうなのだろうと思った。
だけど　やさしい母のことばで
父のことも考えられた。
ふとっている母
世界一の母
私だけの母である。

内郷市で老人クラブ連合会

三百五十人が参加

内郷市老人クラブ連合会の総会は二十七日午前十時から内郷市公会堂で三百五十人が参加して開かれた。寒河江会長のあいさつについで吉田市助役が来賓を代表して祝辞をのべたあと、長島労災病院長の〝老人の健康について〟と題する講演があり、終わって演芸に入った。

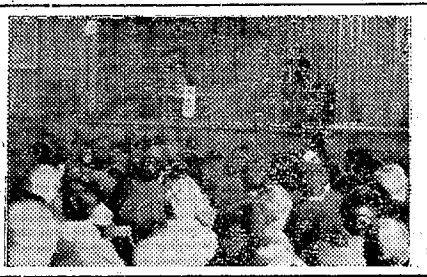

【老人クラブ総会】

功労者と優良運転者を表彰

交通安全協勿来支部

交通安全協会勿来支部（支部長金成正二氏）定期総会は二十七日午後一時から勿来署会議室で開き諸議案協議後次の功労者と優良者を表彰した。

【勿来警察署長、交通安全協会勿来支部長表彰】▽交通功労者＝鈴木喜一郎（錦）渡辺亮道（同）渡辺武次（同）佐藤昇（錦）渡辺武次（同）窪田町小島部落　植田町合町子供会▽優良運転者＝本田寿二（勿来）中野正元（同）国井進一（同）上田堤（植田）森貞雄（同）飯山勇（同）菅野福見（錦）佐藤三郎（同）芳賀末男（田人）横山時代（小川）皆川太内（山田）安島昭平（同）生田目倍作（遠野）永瀬栄一（同）佐川和夫（同）蛭田三男（石住）▽協力者＝長瀬恵一（東邦交通）渡辺慶夫（植田タクシー）

鈴木四倉隣保館保育所長鈴木重顕氏退職

四倉町隣保館保育所長鈴木重顕氏は二十日付けで退職、後任に前四倉小校長長谷川武男氏が任命された。鈴木重顕氏は在職十五年間、隣保館に残した功績は大きい。

四倉小PTA新役員

四倉小学校PTA総会は二十四日開き、役員を改選した。会長＝伊藤美、副会長＝坂本定雄白土ユキ、会計監査＝大塚勇、斉藤清江、委員長＝総務　鈴木鶴彦　文化　小湊みよ子、福祉　金成一枝外補導＝青木福造、一年　鈴木徹夫、二年　猿村のり子、三年　吉田恵一、四年　関江宅一、五年　中野昌訓、六年　杉山浩一、仲町猪狩清、新町　萬田充之、本町長谷川英一。

四倉中学校PTA役員はつぎのとおり改選

会長＝佐藤真乏助、副会長＝金成仙次、猪狩正一、小湊よし子、飯島あい子、会計監査＝佐藤彰一、鈴木啓介、部長＝総務　大塚勇、文化　川住松夫、施設　本多繁松体育　斉藤誠、厚生　木村千代司校外補導　庄司久晉。

人寸描

郵政大臣賞三度目受賞の　木田貞美氏

○…内郷市御厩上宿一六の出身。貞治さんの長男坊として大正三年八月二十五日に生まれた。高坂高等小学校を本業すると直ぐ、父が勤務していた平郵便局に入り、父とともに郵便課に働くようになったのが昭和四年四月のこと。父と同様郵政関係で一生を送ろうと決意し、勤務に当たったが、十八年に召集として北千島野戦郵便局詰めとなり、二十年帰省、職場に復帰した。しかし郵便課内勤では健康上良くないし、なにしろ父と同一職場で顔を合わせていることが気まずく、自分から志願し、二十五年に貯金課外勤に出た。木田さんが頭角を現わす一大転機となったワケである。

○…雨の日も風の日も、赤自転車に乗って定期貯金勧誘に走り回った。時には主人が家庭に帰る夜に訪問することもしばしば。勧誘のコツは何といっても信用第一で、正確、敏速、親切をモットーとしている。信用を得れば紹介状を書いてくれる人もふえ、勧誘実績も雪ダルマ式に増加しようというものだ。やはり長年やっていると、その家の玄関に入っただけで、置き物や靴下駄の並び具合によって加入してくれるかどうかがピンとわかるという。貯金課外勤の方では最古参だけある。

○…長男坊なるが故に、四十ルほどある田畑を相続、奥さんの玉枝さん（四）が主として農業と家事に励んでいるため貞美氏は自分の仕事に専念できようというもの。従って三十八年度は目標千百十八万円に対して四・五六倍の五千百六万円を達成したその道のベテラン。過去において郵政大臣表彰二回、貯金局長賞十六回、仙台郵政局長賞二十回も受賞しており、平郵便局の至宝的存在。パチンコ、マージャンなどの勝負ごとは一さいやらず、タバコも手にしない堅物。時に映画を見たり、酒、二、三合をたしなむのが唯一の楽しみ。二男二女を持ち、長男貞一さん（三）は湯本駅に勤務しており、円満な家庭でもある。四十九歳。

（平郵便局貯金課外勤主事）

商店ら

ブラジルで

平市田町並木通定休日変更

りレストランブラジルでは一日の定休日を休まず十五、十六の二日間臨休。

関内商店

平市二町目関内商店（電話塙）店で電話（平）八四六二を新設。電二〇二六はニュー長橋サービスステーション（へ移設。

平駅改札係が花壇サービス

○…旅行者の目を楽しませよう―浜町田之網字江網三〇、無職大谷進（三）好間村上好間字小舘二八、無職津田実（四）双葉郡標葉町谷地二八、無職猪狩千徳（三）の五人をトバクの疑いで捕えた。

〝電報ばっぱさん〟二度目の叙勲

東部地区こどもを守る会で協議

平市東部地区こどもを守る会連絡協議会は三十日午後六時から三小講堂で開き、地区こども会の組織編成、新年度の事業計画などについて協議する。なお五月五日のこどもの日には三小、三中両校庭で球技大会を開く。

○…一日平均二万人の通勤客や学生がこの花壇の前を通行するので道路の美化と花いっぱい運動にのり出したもの。

やわらかい日ざしをうけて
今日もコニーは走る！
しあわせをいっぱいつんで!!

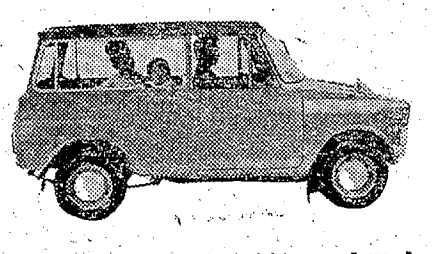

軽四輪なら
コニー360
と　おきめ下さい

■格安中古軽四輪
各車種あり
お気軽にご相談下さい

福島コニー　株式会社平営業所
平市綱宜町42　TEL・4954／7722

綿風呂敷
消防オ
タキ天
拭ル
お誂染
馬目染工場
平五・電三五八

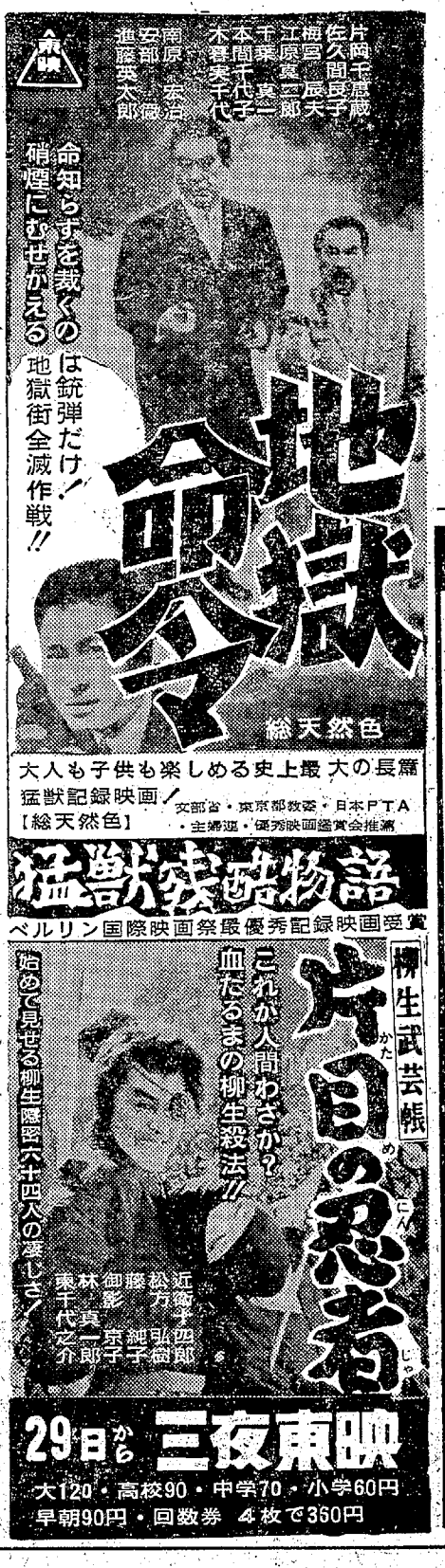

悪女シリーズ
（成人向映画）
不貞母娘
母親の不貞現場を見た娘の異常な興奮と欲情！
監督　高木丈夫
左京未知子
小畑通子
佐伯秀男
売春婦エリーナ
美貌の娘が肉体を汚されたとき報復の拳銃が暗黒街に鳴く！
レテイシア・バルマ
アントニオ・バドオ
カルメン・モリナ
女が泣く夜
二人の紳士が夜夜のぞいた女のさまざま
葉山にち子
及川もも子
早川みちる
29▷4
名画座

女に心から奉仕する
ベリウント
美谷室
平・ひかり学前
電話5219番

歯科一般
森合歯科医院
院長　森合芳男
副院長　森合通雄
勿来市植田町後宿
（植田公民館前）
電話3471番

確実な運転
よりよい乗心地
ハイヤーの御用命は
電話
本社　2640
間野（平）　2175
好草（平）　5372
　　5647

尼子タクシー

美容院、理容院の改装、開店の際は
〝信用ある
よい品を安く〟を
モットーに営業する当店へ
■現金五〇〇円お買い上げごとに謝恩サービス券を差し上げております
資生堂チェーンストア
くすり　理容器具　美容材料
マルヨシ
平市公会堂通り　電6771

佐藤産婦人科医院
産婦人科
佐藤稔

〝電報ばっぱさん〟二度目の叙勲

こんどは瑞六の栄誉

川前 50年間も山路を配達

政府は二十八日、産業、社会事業功労など民間人を中心とした第一次生存者叙勲を発表した。この中に全国的にも珍しい存在である川前村の〝電報ばっぱさん〟があり、晴れて勲六等瑞宝章を受けることになった。

76才、いまも自転車で

〝電報ばっぱ〟の愛称で村民の人気と尊敬を集めているのは川前村大字川前字舞立の村田いささん(76)。職業は郵政省と契約を結んだ電報配達請け負い人。配達を始めたのが明治末期というからもう五十年間、川前村と三和村境塩部落を含む五百軒を受け持ち、七十六歳とは想像もつかぬ元気さで今でも自転車に乗って山間部落を電報配達している。

川前郵便局とは現局長永山旦三さんまで四代にわたる勤続で、局から五百㍍離れた自宅との連絡ベルを合図にかけつけては電報をもらって配達するが、この表情は六十代の若々しさ。主人をなくしたあと、二人の息子を戦争、病気に奪われ、二人の孫との三人暮らし四年前に長寿褒章を受け、二度目の叙勲だった。

トバク者の摘発さらに拡大

五人捕え二十八人に

平窪で摘発した花札トバク事件はその後の調べでさらに拡大、二十八日朝、四倉町新町三五、無職八巻秀重(四)ら五人が自宅で寝込みを急襲されつかまった。これでトバク関係の逮捕者は二十八人となった。

平窪は二十八日朝、四倉町新町三五、無職八巻秀重(四)、同町本町二二、商業渡辺平三(三)双葉郡久之浜町字北荒師の東屋旅館で花札トバク(アトサキ)を開帳したことが発覚したもの。同署のその後の調べではトバクグループは数年前から付近の商店主などを集めて花札トバクを開帳していたことがわかりさらに逮捕者がでるもよう。

連休に夏井号を臨時増発

待ち兼ねたゴールデンウイークは二十六日から開幕されたが、水鉄局では二十九日の天皇誕生日から五月中の休日に上野―平間に臨時準急〝夏井号〟を運転する。

▽上り＝平発午前六時五十四分、上野着同十時十分。

▽下り＝上野発午後四時三十五分、平着同八時十一分。

乱掘ようやく終息

鮫川 残された補償問題

鮫川河口の砂利採取地内の砂利採取は四月一日付けをもって認可を通告、業者側も自粛し河川敷地からの採取はようやく影をひそめた早くも砕石転換に準備を進めているが、問題は民地の買収補償金額の問題でこれが解決しない限り、民社採取の急速な中止は困難とみられている。

問題点について斎藤勿来土木事務所長は、砂利採取業者も県の方針を理解、河川敷地から採取しないことになったばかりでなく、採掘跡の穴を埋めることになっているが、民地での採掘をいつまで続けるかにしぼられる。民地買収補償金は坪当たり百円とし四分で十二万円を支払い、他の買収地は引き続き補償すると態度を明らかにしている。

乱掘された河川敷地は沼部から大友川原(井戸沢橋間)までの延長約四百㍍で、大部分は民有地の河川なので採取禁止も今のところ漸減の格好だが、今後は例え民地【幅三百㍍以上も掘り広げられた大友川原】

白石氏が一日局長

常磐局で逓信記念の行事

逓信記念日の行事として常磐郵便局は二十五日、一日郵便局長を行なった。この日の局長さんは白石初太郎氏(市職、市消防団長)で胸に紅白の大きなリボンをつけ局長室の椅子にドッカリすわり、ほんものの櫛引局長から郵便事務の概要をきいて、決済書類に印をおす。その後局内の事務室内を視察した。

一日局長としての感想を職員を前にして「郵政事業の重要なことはさらに認識を大きくした。今後とも大いに努力してもらいたい。私たち市民もできる限りの協力は惜しまない」と述べた。次に式典の祝賓に移り、浅野仙台郵政局人事部長も出席し、浅野部長は「私は十余年前常磐郵便局長として在勤で協力を得たなじみ深い土地だがいまこの式典に列し依然として変わらぬ各位のご支援とご厚情に感激を深くしている」とあいさつした。

なおこの一日局長は県下では福島局と常磐郵便局と二局行なっただけ。

【白石初太郎氏の一日局長、左は説明する櫛引局長】

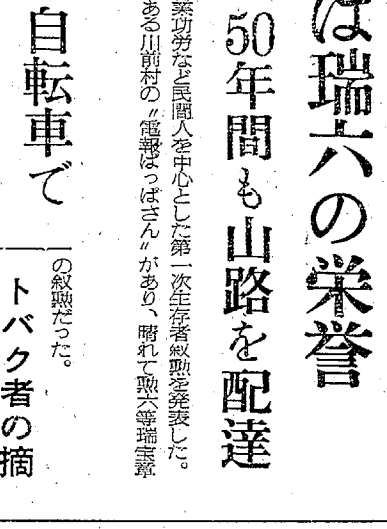

平城建設に大和田市長も

漫画似顔絵が大好評

○…平城建設期成同盟会が招いた漫画家小川武画伯の似顔絵の会は二十五、六の両日大黒屋デパートで行ない好評裡に終えたが、希望者の要望により二十七日は平市役所、県事務所、保健所、郵便局、二十八日は常磐市にも出張するなどマンガ行脚した。

○…平城建設資金に寄付するという趣旨と東京の一流漫画家来たるというので、平市役所では希望者やヤジ馬など五十人近くが部屋につめかけ、軽妙なタッチ、筆さばきと、巧みに特徴をつかまえた漫画的似顔絵に人気が集まり、大和田市長も忙しい公務の中をさいて「平城建設に協力できれば…」と小川画伯のモデルになった。

平駅改札係が花壇サービス

○…旅行者の目を楽しませよう―と平駅改札係では駅員が勤務の余暇をさいて駅前花壇の草むしりや草花の手入れにつとめている。

【駅員の花壇手入れ】

○…一日平均一万人の通勤客や学生がこの花壇の前を通行するので道路の美化と花いっぱい運動にのり出したもの。

石城医師会総会　石城医師会(内木宗八会長)の総会は五月十日午後一時から平市正内町の石城医師会館で開く。

父**高橋国太郎**儀四月二十七日午後西時脳出血のため死去いたしました　ここに生前の御厚誼を深謝し謹んで御通知申し上げます

喪主　高橋アキ
ほか親戚友人一同

父**大平喜一郎**儀病気療養中のところ四月二十七日午後十時十五分八十一才で死去いたしました　ここに生前の御厚誼を深謝し謹んで御通知申し上げます

追って葬儀は四月三十日午後一時自宅出棺いたします

昭和三十九年四月二十八日

平市大字草野下神谷字山の内四二

喪主　大平勝三
ほか親戚一同

故母**スイ**葬儀の際は御多用中の処遠路わざわざ御会葬下され御丁重な御香料を賜わり誠にありがたく厚く御礼申し上げます

早速お伺いして御礼申し上げるのが本意ですが略儀ながら紙上でお礼を申し上げます

昭和三十九年四月二十八日

平市五町目(きくや)

喪主　渡辺繁見
友人代表　鈴木トラエ
ほか親戚　金子松男
同　一同

亡父**牧原修雄**葬送の際は御多忙中にもかかわらず遠路わざわざ御会葬を賜わり誠にありがたく厚く御礼申し上げます

早速お伺いの上御礼申しべきところ略儀ながら紙上で御礼を申し上げます

昭和三十九年四月二十八日

平市谷川瀬根木作六七

喪主　牧原修一
妻　牧原なみ
親戚総代　橋心一
友人代表　山崎与三郎
諸

さん

4239　中島安男

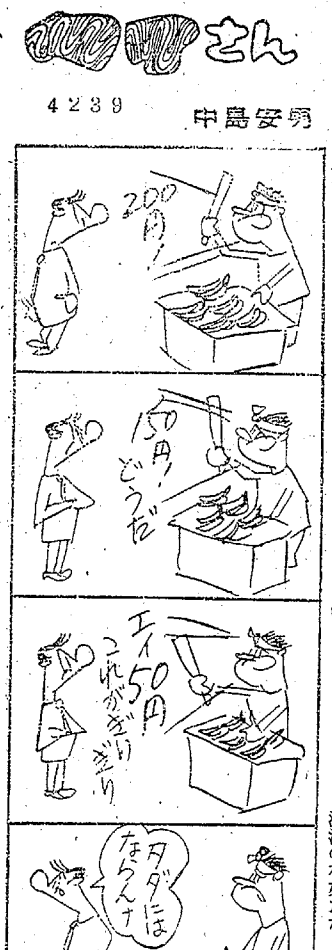

4月29 30 5月1 3 4 5
A級・B級
平けいりん
発走1時
オールB級
5月9 10 11 16 17 18

五月人形
特設売り場＝関原商店隣
特選五月人形大売り出し
・内裏　絵裏　かぶと類
・鯉のぼり　三〇〇円から各種
・金太郎　しょうき　外ケース類
・団地向き鯉のぼりセット　六五〇円から
その他豊富取り揃えてお待ちしております
森下玩具店
平市一町目　電二六〇二

佐藤産婦人科医院
院長　佐藤稔
平市鎌町　電一三五

天皇様お誕生日おめでとう
天皇様も六十三年前のあすは生まれたばかりの赤ちゃんでした。赤ちゃんをすこやかに育てる御一家の台所をお守りするのが藤越です
藤越
平市
森永WGドライミルク　一缶　一五〇〇円
森永Gドライミルク　一缶　八〇〇円
明治ソフトカードF　一缶　四六〇円
明治ソフトカードL　一缶　八〇〇円
雪印ネオミルクPF　一缶　七三〇円
雪印ネオビタミルク　一缶　七一〇円
雪印インスタントスキムミルク　一缶　三五〇円
カルピス　一本　三八〇円
二六〇円
(三店とも)

日刊　定価150円1部5円　（第三種郵便物認可）　いわき民報　（夕刊）　昭和39年4月28日（火曜日）第5712号（6）

NHK 第一 1340KC

6・00 なかよしホール▽百万の太陽▽虹の物語▽1丁目1番地
7・00 ニュース▽ニュース解説
30 プロ野球　大洋対巨人＝中止の時＝7・30 なぞの招待席 8・01 名作檜舞台 9・00 ニュース▽時の動き 9・30 落語
9・40 時の動き
10・00 ニュース▽スポーツニュース
20 芸界夜話
40 経済の動き
11・05 きょうの問題
20 海外だより
30 趣味の手帳

NHK 第二 1540KC

6・00 そろばん教室
20 基礎英語（再）
40 英語会話（再）
7・00 ラジオ農業学校（再）
15 中学生の勉強室
40 通信高校講座　数学Ⅰ入門①国語②英語③地学
9・00 芸術劇場　いたずらっ子たちよ　永遠なれ
10・15 教養特集
11・00 ドイツ語入門
15 フランス語入門
30 音楽鑑賞

ラジオ福島 1060KC

6・00 ポケットコーラス
15 放送劇「生きる」
30 音楽の小箱
55 火曜ナイター　大洋対巨人＝中止の時＝6・55 ミュージック・ドライブ（想い出の映画音楽集）7・55 ミュージック・イン・ナイター（ラテンで行こう）8・55 ジャズ特集
10・10 放送劇「歩け大作」
25 夜のガイドタイム
30 ミュージックコーナー
11・10 ミドナイトコンサート

名菓 じゃんがら

テレビ NHK④

6・00 次郎物語「たまご」
25 みんなのうた
35 幸福試験
7・00 きょうのニュース
30 NHK特派員報告「揺れ動く中立国カンボジア」
8・00 ジェスチャー　水の江滝子　柳家金語楼ほか
30 お笑い三人組「長期出張の巻」
9・00 ニュース▽ニュースの焦点
40 事件記者「神の手」
10・30 政治と政策
11・00 スポーツニュース・海外ニュース
10 夜のコンサート

教育テレビ ⑩

6・00 英語会話
30 たのしいフランス語（再）「復習とテスト」
7・00 技能講座「計算尺」わり算
30 バイオリンのおけいこ　保田良作
8・00 教養特集　経済討論「転換期を迎えた経済協力」
9・00 通信高校講座「英語」
30 通信高校講座　「古典乙」古典入門
10・00 20世紀の科学「星の一生」
30 英語会話（再）
11・00 通信高校講座「数学Ⅰ入門」

福島テレビ ⑧

6・10 フィリックの冒険「トンネルは開通した」
15 鉄腕アトム「夜の勇士たちの巻」
45 ニュースフラッシュ
7・00 バティデューク・ショー「パリへ行くの巻」
30 ポパイ「お家の中は大洪水」ほか
8・00 ファミリーアワー　クイズ・クイズ・クイズ
9・00 天下を取れ　こわい奴
30 四重奏　湯美清　岸田今日子ほか
10・00 七ころび八起き
30 あなたは目撃者「ボストンの惨殺」

100貨店

人をみる目があるかないか、これは大変にたいせつなことである。警画骨とうのたぐいにしても、その道にくわしければ、途方もない値段で売りつけられる心配もない。だが物品と違って人間は常に生々発展する運気をもっている。いまあおくとも将来大成する人物になりうる力をもっているかもしれない。逆にいまごろっぽであっても、運気にかげりが生じ、いうなれば死相が出ているかもしれない。もちろん人の一生なんか、どんなふうになるか占師でもなければわかるまいが、これとて当たるも当たらぬも八卦、一時の八卦にやきもきするほど単純であっても困る。だがしかしである。運気はあたかも病気のごとく、放ったらかしておけば悪くなる。なかには放ったらかしにしておいて、知らずに治ってしまう場合もあるが、これは体力や気力の盛んなときであって、どんな病気でもよくなるように努めなければ健康（幸福）にならない。つまり人生もそのとき、そのときに臨んで最善をつくすことが幸運をうる手がかりとなる。もっともそのときの最善が適切でない場合もあろうし、そうなると運気も変わってくる。運気は人間の小さな頭で判断する以上に実に正確な結論をもたらすものである。だが人間の頭が小さくとも、宇宙を知るほどのすばらしい力をもっているのだ。触覚で色彩を判別する人（ソ連）もいるくらいだから、人間そのものが神秘である。第六感の働きは電子計算機の遠く及ばぬところ。ところで額の色がさえてツヤのある人、耳たぶが厚く米つぶが乗るほど前向きの相、耳の色白くさえるのは金運よくなる前兆とある。病気と同じく運気というのは人相の上にも姿をみせてくれる。これを感知する術を知ることは自分を磨くことにもなる。

（龍人）

行励体操　警察署で病欠減る

内郷署で毎朝全署員参加

○…内郷署（車田署長）は署員の体位向上をはかって五年前から毎朝、裏庭で警察体操を実施、成果をあげている。
○…午前八時半署員四十五人は車田署長から昨夜のできごと捜査の手配、一日の目標の訓示を受けたあと「イチッ、ニッ、サンッ」の号令で体操を行なっているが、お陰でかぜをひかなくなり、病欠が減って来た。

【内郷署員の警察体操】

天風会講演会

一日、大東相互平支店

天風会平支部（支部長大嶺庫氏）の講演会は五月一日午後六時から平市三十米通り大東相互銀行ビルで行なう。講師は天風会副会長安武真雄、同常任幹員、東大神経科医博杉山彦一の両氏。聴講無料。

あすの運勢

小川石洲

四月二十九日（水・友引）
【1月生】過去の悪夢を忘れ心機一転をはかれ
【2月生】人の事にタッチして不利を導びかん
【3月生】だいじとりすぎせっかくの好機逸す
【4月生】野心と欲望はほどほどに、幸運近し
【5月生】考えすぎトンビに油あげさらわるな
【6月生】急にはならずチャンス待つが有利
【7月生】喜びの人生はこれから努力つづけよ
【8月生】口達者な人に注意、油断せば悪変す
【9月生】甘言注意、夢を追い誘惑に迷うな
【10月生】自信もて、思ったより調子よき日
【11月生】あかつきの運、大いにガンバレ
【12月生】先方の話聞き得るところあらん

四月三十日（木・先負）
【1月生】秘密がバレやすし言葉づかいに注意
【2月生】急変あらん、用意周到なれば大丈夫
【3月生】心のひもしめよ、誘惑に迷うなかれ
【4月生】感情に走り、努力を水泡にきするな
【5月生】油断なく自信もって当たれば結果よし
【6月生】理想のみ追わず現実の直視が大切
【7月生】思ったより結果よし積極的に努力を
【8月生】希望もてる喜び多き日だが慎重なれ
【9月生】引っ込み思案はチャンス逃がすおそれ
【10月生】ノイローゼ気味の日、あせるは禁物
【11月生】思うようならずとも一陽来復待て
【12月生】あせってもなかなかはかどらぬ日

車両増車のため従業員募集

▽運転手　若干名
経験二年以上　二十才―四十才位
▽運転助手　五名
十八才―四十才位　委細面談
※給与は当社規定による
※希望者は履歴書持参の上ご来所下さい

郡山運送　株式会社　平営業所
平市佃町四の二　電五四六三・六二八三

ヒナ　丸肉　100g 35円　マノメ　養鶏部　平・2丁目横丁　平・夏子町

お湯のさめない
パーライト製タイル風呂が
1日で出来ます
釜・エントツ取付一切出来あがり
台所とお風呂の工事は
平市紺屋町　大谷建材店　デンワ4834―5

塩屋ふとん店　常磐市黄金町　電話二四七四

ご婚礼家具は
勉強で評判の店
萬 丸萬家具店
店舗　平市四町目
工場　平市白銀町
電話　6633・6634

クリーニング
洗濯・防水
小松崎
平館前　電3343

貸し衣裳
オカト衣裳店　平市五町目　電五八八三

財団法人　松村病院
院長　松村国男亨
外科　部長　長谷川村男亨
整形外科　部長　松川村雄亨
皮膚科　部長　豊川保克
内科　副院長　瀬尾慶雄
胃腸科　部長　佐々木藤次
呼吸器科　部長　金生富雄
小児科　部長　佐藤川道蔵
神経科　部長　佐藤子雄
産婦人科　部長　細金遥
精神科　部長　佐々木藤次
放射線科　部長　佐藤川道蔵
（コバルト室）
本院　平市南町二三　電（代）二一六一
舞子浜病院　平市藤間　電（高久）六二
城南分院　平市小太郎町

石油プロパンガス　四倉町六町目　ウロコ水産石油部　電話　倉　二五七　四六

石城精神医学研究所
精神科・神経科・内科
付属　新田目病院
院長　新田目五郎
本院　平市才槌小路二四（電四三一七）
分院　平市上荒川字堂三（電四三一九）

看護婦募集　財団法人　石城精神医学研究所

真木医院
外科　胃腸科　泌尿器科　性病科
平市南町公会堂通り　電四六九五

産科　婦人科　高木医院
四倉町字本町一四八　電話六二三番
○…入院随時…○

清酒　清世界　喜びも悲しみもあなたの
醸造元　清水屋合名会社　磐城　電②（代）3400

勿来市随一のパチンコ店
最新式テレビ型二百台新設
店内近代的に改装暖房完備
坂本遊技場　勿来市植田町　電二三五二

社員募集
一、営業部員　若干名
▽年令　十八才―二十五才位
▽学歴　問わず
▽給与　会社内規による（委細面談）
※ご希望の方は履歴書持参の上ご来所下さい
東北医師薬品株式会社　福島出張所
平市立町10（六町目）　電二二九三

募集
▽洋服仕立て見習い　若干名
経験者可　高給優遇　委細面談
合資会社　三愛商事大具洋服部
平市鎌田町下川原九〇　電六五五四・七六七二

松ケ丘アパート完成▽場所新平線踏橋西側▽設備各室独立完備▽委細面談　連絡TEL・（平）三一〇六・六四四四

女性募集　社交員募集▽18才～35才位▽勤務時間自由▽月収三万円以上の見込　平市才槌小路平市料亭組合（電三四七四）

▽裁断助手▽裁縫士及び見習い▽通勤・住み込み問わず▽給与委細面談　平・3町目佐川洋服店（電二四一八）

平三中PTA　平三中PTAA役員改選　このほど総会を開き、役員改選と三十九年度事業計画四つをきめた。【新役員】▽会長　滝口寅雄▽副会長　[illegible]　五月二日午後三時　平市公会堂本館

自由民主党大演説会
▽とき
▽ところ　平市公会堂本館