夕刊 いわき民報
発行所平市田町63
© いわき民報社
社長 野沢武蔵
電話（代表）4161
振替口座（郡山）4028

1340
6・05 応答せよ
15 黒潮にラ
30 走れ源太
45 1丁目1
7・00 ニュース
きょうの
30 三つの歌
8・01 お父さん
アチャコ
30 民謡をた
民謡くら
5) あすの豊
9・00 きょうの
ュース解
25 時の動き
45 海外だよ
10・10 演芸独演
海舟と伯

の知恵借りよ
【10月生】無理せず自然の成り行きにまかせよ
【11月生】表面だけ見て早合点するな危険
【12月生】自分で活路ひらく努力

句である。できている白酒や甘酒も売られているが、先だってあったように中毒になんか、なりたくないものだ。（龍人）

晴れ着と帯
呉服のかみや
平市二丁目 電四八一七一八

平駅前、本年度から拡張へ
四十五年度まで完成
民衆駅も含めりっぱに

常磐地区新産業都市の表玄関である平駅前広場拡張（平市駅前土地区画整理事業）は三十七年度から国鉄公舎の移転を手始めに着手する予定だったが、国鉄公舎敷地の買収価格が折り合わずここ二年間見送りの格好だったが、一日大和田市長が上京、国鉄当局との話し合いがまとまり、国鉄公舎移転を第一段階とする同事業を三十九年度から力強くスタート、四十五年度までには民衆駅も含めたりっぱな駅前広場と商店街が実現する。

大和田市長が国鉄と話し合う

平市駅前土地区画整理事業は田町、白銀町、四町目、五町目の一部と大工町を合わせた九万七千八百五十平方㍍を前期五カ年計画として三十七年四月から着手する計画で、三十六年度には国庫補助を得て調査測量を行ない市民の期待注目を一つに集めた。ところが白銀町の国鉄公舎四十一戸の用地八千平方㍍と、市が手掴町に準備した公舎移転敷地（九千六百平方㍍）両者提出の価格が折り合わないまま、三十七年度に予算計上した一千万円、三十八年度に計上した二千万円（うち七百万円を愛谷江四面舗装工事に使用）は計上流れとなり、駅前広場事業まだ遠しの暗い印象を市民に与えていた。ところがことしの二月に入って市当局再三の折衝が効を奏し、国鉄もようやく歩み寄りをみせ、三月一日大和田市長が水鉄、国鉄本社と最終折衝を行なった結果、双方了解点に達したもの。

双方の協定書交換は五月初めごろとみられているが、協定次第事業認定申請を提出して許可を受け直ちに土地区画整理審議委員十人を選んで具体的活動に入る。具体的には三十八年度分の千三百万円でまず買えるだけの公舎敷地を買収、三十九年度は市予算のほか減価補償費の交付を受けて八千平方㍍余敷地を買収する一方、四町目五町目の一部の買収移転工事と、駅前商店街の公舎移転跡への移転計画を審議会を通じて決める計画なので、平駅正面広場の拡張が実施されるのは四十一年度からという確実な見通しが立ち、四十四年度までには完成の見込みで、総工費は五億円を上回りそう。

このほか水鉄管理局では民間資本の協力による平駅の民衆駅づくりも考えているので、四十五年度ごろにはりっぱな民衆駅を玄関に建て、広い駅前、整然とした区画整理と道路、防災街区造成法を活用した中高層のりっぱな防火商店街が実現することになった。

大和田市長の話＝市長就任いらい第一番に手掛けるべく努力して来たことが実って、平市を始め常磐地区発展のため同慶に堪えない。この上は区画整理地区市民の協力を願って早急に整備を進め、海の玄関小名浜港に対する陸の玄関にふさわしいものに造り上げたい。

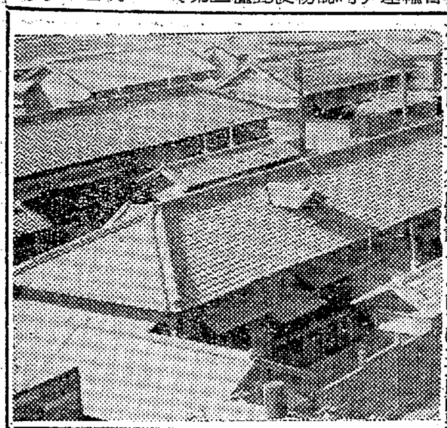
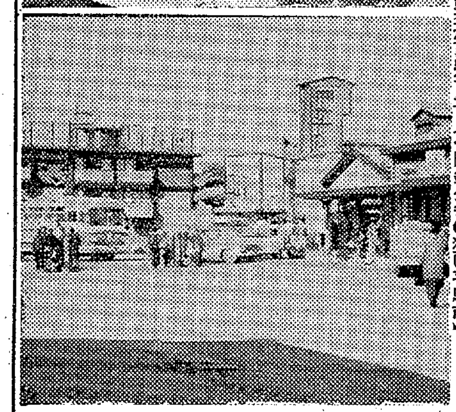
【上】三十九年度から移転を始める国鉄公舎【下】狭い平駅前

解体家屋は59戸
移転など全部で二百九戸

平市駅前土地区画整理事業計画では移転をしなければいけない建物が、解体五十九戸、解体移築建物三十七戸、引き去り移転建物六十八戸、一部除去建物四十五戸の合計二百九戸。このうちの約百五十戸が国鉄公舎移転跡に換地されることになるが、当初予想されていた総合ビルディング建築計画については現在のところまだ具体的な計画がない。もしこの駅前ビルが建築されるとすれば、ここにも移転収用することも考えられてる

春サバ揚がる
不振巻網漁に活入れる

〇…磐城市では二十八日朝から春サバが大漁で巻網漁船も久しぶりに活気づいた。まず小名浜港では十二カ統の巻網船が春サバ五百七十五㌧を、中之作港は巻網船四カ統がサバ二百二十㌧、江名港は巻網船二隻が百十㌧、合計九百五㌧を水揚げした。

〇…漁場は茨城県鹿島灘沖合で黒潮にのって北上してくる魚群をとらえて出漁船はほとんど豊漁。一ピキ長さ二、三十㌢もある大中サバで、イワシ混りが㌔当たり五十五円、サバばかりでは二十五円から十三円で取り引きされた。しばらく不漁続きだった巻網船も、やっとこの春サバ漁が続い一て息いれたかっこう。

【小名浜港の春サバの水揚げ】

浜通り集団給食研究会

浜通り地区集団給食研究会（山内正人会長）の総会は九日午前十時半から内郷市金谷保養所で開き、三十九年度の事業計画を審議のあと役員改選を行なう。なお当日東京都生活改善研究会長八藤晟氏の"最近の食生活の動向"についての講演がある。

10日草野小創立90周年記念

平市草野小（伊藤末次校長）の創立九十周年記念式典は十日午前十時から同校体育館で校舎改築記念式と併せて行なう。

観梅吟行会 八日に専称寺で

日本水素文芸部の番傘川柳会主催で専称寺観梅吟行会を八日行なうので多数の参加をのぞんでいる。当日午前十時平駅集合、会費百円（弁当、記念品呈上、ただし汽車賃自弁）作句の方法は嘱目吟（当日目についた事柄いっさい）一人一句以上十句以内。

江口団長ら八氏が功労表彰
日本消防協会長賞

日本消防協会長の表彰式はこのほど行なわれたが、石城地方では四倉町消防団長江口勇氏ら八人が受賞した。
▽精績章＝副団長箱崎幸広（常磐）団長江口勇（四倉）分団長永山溝（平）
▽勤続章＝部長鈴木茂雄（平）班長吉岡武雄（同）副分団長小泉勝藏（磐城）副団長金成英治（常磐）同富谷汎（小川）

高木消防団員を二階級特進
あす内郷公会堂で消防葬

内郷市は一日未明、夜警中自動車にはねられ死亡した内郷市消防団第六分団員高木貞幸さん（二一）＝御厩町後原一六、内郷市農協職員＝の消防葬を四日午後一時から市公会堂で行なう。高木さんは二階級特進して団員から班長になった。

市町村別中卒激励会の日程

各市町村では今春学卒（中学）就職者の激励壮行会を次の日程で開き、記念品を贈って励ます。
▽七日午後一時 湯本一中▽七日同 小川中▽十一日同 内郷市公会堂▽十四日午前十時 川前村役場会議室▽十五日同 平市公会堂日本間

エノキダケ導入研究会

県農政部では十日午前九時から内郷市公会堂でエノキダケ導入研究会を開く。これは農業経営の改善と農家所得増大の一環として、その栽培を普及させようというもので長野県更科農高教諭唐沢寛氏が正午まで「エノキダケの現況と将来性、栽培方法について」講演する午後一時からは内郷市宮町平太郎佐藤真吾さん方で現地診断と検討会を開く。

四倉小への愛のスタンプ
御芳名
▽一二〇点 平市鍛冶町一四 菅波ヒロ子様
▽六三点 平市六間門二 平塚洋一様
▽二五点 平市南町二八 鈴木美代子様

湯本三小など優勝
石城地区珠算競技大会

勿来、平、常磐、磐城、商工会議所主催第九回石城地区珠算競技大会は、一日午前十時から勿来市錦中体育館で行なわれた。参加人員は高校一般五十九人、中学百五人、小学二百十八人の合計四百二十二人、競技の結果次のとおり、入賞した。
【優勝＝団体】▽小学の部 湯本三小▽中学の部 小名浜一中▽高校一般の部 平商高
【個人総合】▽小学校①緑、小川雅一▽中学校①内郷二中、菅野すみ子▽高校一般①平商高、橋紀一
【読み上げ算】▽小学校①湯本二小、荒金由美子▽中学校①内郷二中、蘘谷方里子▽高校一般①平商玉橋美智子
【読み上げ暗算】▽小学校①湯本二小、荒金由美子▽中学校①湯本三中、猪狩志津子▽高校一般①常陽銀行、千葉男

19日中学卒業式

平市内八中学校の卒業式は十九日午前十時から各校講堂で行なわれる。なお各校とも十六日午後一時から三年生を送る会を催し先輩を励ます。

平ルーキーズゴルフ

平ルーキーズ競技は二日いわきゴルフ場で開き、吉田彌吉さんが優勝した。①吉田彌吉②木田五郎③佐竹スミ子▽ブービー賞＝阿部秀幸

6日磐城信用組合の上棟式

磐城市花畑町二の五に建設中の磐城信用組合上棟式は六日午後一時から建設現場二階で行なう。

常磐署のバイク合格者

常磐署は二十八日第二種バイク運転免許試験を行なったが、合格者はつぎのとおり。
金子義雄 笠原新一 高橋紀一 平子文雄 太田新太郎 太田哲雄 小笹昌彦 金成政美 荒木靖一 佐川輝男 山岡哲郎 地引勉 柳沼幸一 藤篠益夫 正木義雄

寸言

▼平駅前拡張工事いよいよ実施へ。だが移転地区住民の営業権など十分に対策をねること▼才槌小路立体橋は本年中に開通の見込み。大分助かる。

天気予報（小名浜測候所発表）
玉半提供 電五〇三一

【今晩】北よりの風、晴れのち曇り。
【あす】北よりの風、曇りのち一時か時々小雨。
【海上】今晩は多少風波のある程度。あすは次第に風波が出てくる。

ごあいさつ

春寒のみぎり皆々様には益々御健勝のこととお喜び申し上げます

さて、私ども平市旅館組合の多年の念願でありました「風俗営業法による料理店兼業の件」は先般左記の旅館に許可になりました

お得意様各位に永らくご不便をおかけいたしましたが、「芸妓」の出入りも自由になりましたので、諸会合、大小御宴会、結婚御披露宴や御商談などには倍旧のご利用お引き立てを賜わりますよう、左記一同を代表いたしましてお願い申し上げます

平市旅館組合
組合長 渡辺栄咲

割烹 古里 平市古鍛冶町 電二五七七
割烹 末広 平市田町 電二四二二
割烹 よし川 平市田町 電三三八二
割烹 丸丹 平市南町 電二九四四
割烹 すみや 平市紺屋町 電三五五六
割烹 正月荘 平市新川町 電三一〇四
割烹 三陽荘 平市菱川町 電二五七八
割烹 仙寿園 平市鉢田山 電六五一六

演題 戦後教育の反省

天野貞祐氏

石城、双葉、相馬の三地区PTA連絡協議会、石城地区高校PTA連合会、平市PTA連絡協議会、平市学校教育研究協議会など主催の天ア……

ついて講演を聞いた。少年犯罪の低年令への移向、高校生の強盗殺人事件などめだつ少年非行……倫、文部省の道徳教育強化、最近のことなど……

……え良しとするならば浅沼さんを刺殺した少年や五・一五事件の青年将校も英雄ということになる。要するに道徳的判断力、思慮が足りないため手段を誤り罪をおかすことになった。道徳的教育の大きな眼目は、道徳的判断力、思慮を養……

よって、はじめてその先生の人格がこどもの心に植え付けられ〝よき意志〟〝よき心構え〟として生まれるのです。

〝私達は日本国民なのです

適合していると私は思う。そして日本という国はいい国だと私は思っています。日本は中世いらい天皇は象徴だった。そして道徳的権威をもっていた。軍部が政治権力を握って敗戦に追いやった転落期戦争をやめさせたのは天皇の権威……

……界の編機
……編機
……会　平市新川町
……401番
……ワイチパン

……休
……時
……がります

……会
……校
……・6723

（第三種郵便物認可）　いわき民報　（夕刊）　昭和39年3月3日（火曜日）　第5665号（2）

九州地区の調査報告記④

市長選挙まで 助役、収入役は留任

会議所、観光協会は統合

調整委員会では市町村合併後の特別職の身分の取り扱い、教育委員会委員、選挙管理委員会委員、一般職員などに対する措置、一部事務組合と財産区の取り扱い、各種公共的団体などの取り扱いなどについて調査した。

まず市町村三役に対する措置では、北九州市は合併事務処理委員会で慎重に協議した結果、市長は非常勤として三十八年二月十日から三月末日まで顧問として残り、在任中は月額手当て六万円の支給を受け職務執行者（吉田若松市長）を補佐した。助役と収入役については同委員会で協議した結果「残る残らないは本人の意志にまかせるが現職員の在任中は一般職員として残留する」ことを決めた。新市発足当時助役は各局長、収入役は各区長となったが、市長選挙（三十八年三月十五日）直後に助役は退職し、収入役は人事異動によって八月末に退職している。しかし門司市収入役は専門的な経験をかわれて若松交通局長に残任した。大分市の場合は三十八年三月十日、合併と同時に三役は退職。たゞ旧大村助役は新産業都市建設に伴う工業化に対する均衡のとれた農業政策を推進するために、一たん退職したのちに農務課長に抜てきされた。

教育長は北九州市では現職員の任期中は一般職員として残り、各区の教育支所長となり、臨時教育委員会委員は話し合いによって旧市から一人ずつ互選した。大分市の場合は前大分市長が四人を選びその後新市長が新たに選んで任命しており、選挙管理委員会委員の措置も同様の形式を取っている。

次に一般職員の引き継ぎについて見ると両市とも引き続いて新市の職員としたが、北九州市は本庁は管理部門を、各区においては住民へのサービスに急激な変化をきたさないために、現業的部門を従来のまゝ存置することにし、本庁の職員数は各区の事務、技術職員数の二割以下とした。人件費については旧市が従来のまゝ、それぞれ負担する経過措置をとり、県から引き継ぐ職員と増員分の人件費は新規財源を当てることにし、職員の給与は若干の調整が必要だという。大分市の場合も人件費は旧市町村が従来のまゝそれぞれ負担することにしている。

一部事務組合と財産区の取り扱いについては、北九州市の場合は①八幡市と中間市、遠賀郡水巻町で組織する「堀川水利組合」は合併後も新市とこれら市町との一部事務組合として存続した②八幡市と直方市で組織する「笹尾川水利組合」と「岡森用水組合」も新市と直方市との一部事務組合として残した③「北九州水道組合」と「門司市水道局」の取り扱いは、両者を含めて新市の水道事業として運営管理するために三十九年一月一日に「水道局」として新発足した④「門司港管理組合」と小倉、洞海両港務局は統合し、新市と県との共同管理形態とする。ことし四月「北九州港管理組合」として発足する予定⑤財産区は門司市に「常見財産区（山林）」があったが、そのまゝ新市に引き継いでいる。大分市の場合は大分伝染病隔離病舎組合は新市と市町村合併前に加入していた坂ノ市町との一部事務組合として存続したが、四カ町村が加入していた大分県町村職員退職手当て組合については、合併後に関係町村が脱退し、新市において統一条例を制定した。また大分県旧市町村職員恩給組合資産管理組合は現行どおりとしている。

各種公共団体に対する取り扱いでは北九州市ではそれぞれの団体の実状を尊重し、調整を要するものについては新市で処置することにした。一方大分市の場合は大分商工会議所を中心とし、鶴崎商工会議所を吸収合併して一本としたがその他の町村には商工会議所はなかったので問題はなかった。観光協会は当分の間従来どおりとしているが、将来は一本化する計画社会福祉協議会と農協は従来どおりだが、一本化への傾向が強い。

各種補助金の助成措置は従来の実状を尊重し、統合調整を要するものについては新市において措置することになっているが、例えば商工観光関係の特別小口融資は各地区でその取り扱いが異っているため、統一は困難なので現行のまゝ実施している。また家畜購入資金貸し付け金については条例は一本化しているが運用面においては地区ごとに予算の範囲内で実施し、農協との債務補償条例と災害の利子補給については新市に引き継いだ。このほか農業土木などの助成金やその他の団体に対する助成金は従来どおりとしている。

県病院給食研究連で役員会

県病院給食研究会連合会では十三日午後一時から内郷市沼尻の常磐炭鉱金谷保養所で役員会を開き第五回研究連合大会開催と地区研究会の事業計画を協議する。

市況

魚類

（二日午後—三日正午）

三日は江名港に延縄漁があった。

【小名浜港】　底引船二十三隻　カニカゴ船一隻

▼ナメタ　四千三百五十キロ　二三〇—八〇▼水タコ　三千七百五十キロ（大中）九二—六五（小）四〇—二〇▼ドンコ　二千六百キロ　六〇—八▼アブラサメ　二千三百五十キロ　四五—二五▼アンコウ　二千キロ　五八—三三▼アカジ　二千キロ（大中）一六〇—七三（小）二七・五—一〇▼ヤリイカ　千四百五十キロ　一二〇—七〇▼水タラ　千三百キロ　二〇▼ヤナギ　千キロ　五三〇—一〇五▼アブラギス　五百三十キロ　六五—二七▼アナゴ　四百七十キロ　二五〇—一八〇▼ノドクロ　四百四十キロ　二三〇—一五五▼メヒカリ　四百キロ　七〇—五六▼トウジン　四百キロ　一二—一〇▼大マツカワ　三百四十キロ　二一〇—一六〇▼キス　二百キロ　八〇▼キマツカワ　百二十キロ　二三〇▼イバラカニ　千二百匹　四〇〇—五〇（匹）巻網船六カ統（二日午後水揚げ）▼小サバ　十万五千キロ　一三—一〇・五

【中之作港】　底引船三隻　カニカゴ船一隻

▼水タラ　一万二千キロ　一四・六—一三・五▼アブラサメ　二千キロ　五五—二五▼タコ　千四百キロ　九五—六〇▼ナメタ　千百キロ　二一〇—六〇▼トウジン　千百キロ　五—一三▼小アカジ　八百キロ　一八—一六・五▼マツカワ　五百キロ　二二〇—一八〇▼ドンコ　四百五十キロ　三〇—五▼キス　三百キロ　五〇—七▼ノドクロ　二百三十キロ　一二〇—三〇〇▼マタラ　二百キロ　五〇—三五▼サメサカレイ　二百キロ　七〇—三五▼ニクモチ　百八十キロ　一一〇—二五▼ナダ　百三十キロ　七一—六〇▼ヒゲタラ　百キロ　一〇▼イバラカニ　六百二十匹　三八〇—四〇〇（匹）

【江名港】　底引船七隻　刺網船一隻　延縄船一隻

▼水タラ　九千五百キロ　一四—一一▼ドンコ　六千三百キロ　三八—一〇▼アブラサメ　五千六百キロ　五九・五—二五▼トウジン　四千八百キロ　一六—七▼マツカワ　四千六百キロ　二一〇—一三〇▼ナメタ　三千キロ　二三〇—一〇〇▼水タコ　三千キロ　一〇〇—五〇▼大中アカジ　八百キロ　一五〇—六〇▼キス　七百キロ　六五—二〇▼ノドクロ　二百五十キロ　一二〇—一三〇▼アナゴ　百六十キロ　一七〇—一五〇▼メヌケ　千二百キロ　一五三—一三六▼サメサカレイ　六百キロ　七〇—二五▼バチ　四十本▼ダルマ　五十五本▼キワダ　五本▼アカジ中　三十六本▼メジ　六本▼クロカワ　三本▼ビンチョウ　二十六本▼メカジキ三十六本▼キメジ　五本▼青切サメ　五千六百キロ

野菜

▼ホウレン草　一三—六（東）
▼菜類　四—二（〃）
▼白菜　一〇—四（キロ）
▼ニンジン　二〇—八（〃）
▼ゴボウ　二七—一〇（〃）
▼大根　一〇—五（〃）
▼ネギ　七—三（〃）
▼タマネギ　六〇—五五（〃）
▼キュウリ　二〇〇—一七〇（〃）
▼タマナ　一〇—七（〃）
▼サツマイモ　二五—一五（〃）
▼ナガイモ　五〇—三五（〃）
▼バレイショ　一五—一〇（〃）
▼サトイモ　五〇—二〇（〃）
▼レンコン　八〇—七〇（〃）
▼ニラ　一八—一一（束）
▼ミツ葉　二七—二〇（〃）
▼ウド　一〇〇—八〇（キロ）
▼モヤシ　二〇（〃）
▼シイタケ三五〇—二五〇（〃）
▼春菊　八—七（束）
▼玉子　一三—一一（コ）

果物

▼リンゴ　五〇—三五（キロ）
▼ミカン　一一〇—九五（〃）
▼夏ミカン　六五—五〇（〃）
▼バナナ　一八〇—一三〇（〃）

（丸平青果市場調べ）

カニの乱獲を防ぐ

磐城三港 五輪に備え保護対策

カニ漁業の振興をはかるためこのほど県カニ籠漁業者組合が結成され、次の役員を決めた。カニカゴ漁業は今年にはいって急に盛んになり業者もふえる見込みがあるので本県沖のイバラカニの資源を確保するため、メカニや稚カニをとらないことを申し合わせた。組合員は小名浜、江名、中之作三港の業者十五人で、資源保護の具体的なことはこれから決めることになった。イバラカニは需要がふえ値段も尻上がりに高値をよんでいるが、漁業者の中には東京オリンピックをひかえて、安いカニをふんだんに外国の人たちにも食べてもらおうとカニ漁業の増強に強気の人が多い。

▽組合長沢万次▽理事加沢貞男、比佐庄太郎▽監事馬上増治郎、高木正泰

くらし随筆

パイプの輪切り

富永　正

「大雨が降った。洪水だ。日照りつゞきだ。水キキンだ」これではまったくの原始時代ではないか。水源地帯にダムを造り大雨を貯える。そして水道で各家庭にいつでもほしいだけの水をおくりとどける。こんなことはとっくの昔から行なわれている。それが、ことが水産業となるとどうなのか。

◇

イカが獲れた。サンマが大漁だ。産地ではしめ粕にしても追いつかない。値段は大暴落。せっかくの漁獲物を金と手間をかけてまた海に捨てるさわぎ。そしてシケがつづけば品不足。貧乏人の口には入らないような高値になる。こんなことで文化国家といえるだろうか。

◇

「大漁のときの貯水池、これが冷蔵庫であり缶詰工場だ。水ならパイプで送れるが、魚ではそれができない。それでこの送水パイプを輪切りにしたのが缶詰だ」昭和六年、当時の東洋製缶社長高崎達之助氏の話である。私はこの話を聞いて非常な感銘をうけたその後しばしばこの話のうけうりをするので、中学の仲間は私をパイプと呼んだ。そして翌七年、私は水産講習所の製造科に進んだ。

◇

あれから三十余年。今日では全国の主要生産地に於ける冷蔵庫の普及はかつ目に値する小名浜だけについてみても、大小十指に余る工場が設立されて、貯水池としての働きをはたしている。

二月二十四日朝、この水産界の大先達は七十八歳の生涯を閉じられた。

（小名浜水産高等学校校長）

30周年記念
大売り出し
1▷10日
紳士靴　2割引き
婦人靴　2—3割引き
ビニール靴　1割引き
注文靴　1割引き
谷屋靴店
平市駅前アーケード街　電4238

新規開店
鮮魚
乾物
つくだに
雑貨一般
魚関
平市古鍛冶町（古里旅館前）
でんわ（呼出）八〇三八番

佐藤産婦人科医院
院長　佐藤　稔
平市田町　電二七二五

サスダイ醤油
味で勝負！
小島醤油店
イワキシコミナト局②2009

コマツ看板店
平市田町（ひかり座隣り）　電三三四七

キミ藤越の薬品を見たかい
あすから本館二階の薬品がひろい明るい売り場に生まれかわり新進の薬剤師が二名、いっさいのご相談に応ずべく常時待機しています
やきとり（豚もつ）　一本　一五円、二〇円
うなぎ蒲焼　一串　一二〇円
（本館一階やき鳥コーナー）
お好みあられ　四百グラム　一〇〇円
磯部おこし　四百グラム　一〇〇円
厚味焼　四百グラム　一〇〇円
茶柱づつみ　四百グラム　一四〇円
（新館一階菓子特価コーナー）
平市　藤越

3月3日は「耳の日」

耳の不自由な方に
リオネット
トランジスタ補聴器
福祉事務所指定品
富永電気商会
平市中央通り　電二四九六

耳鼻咽喉科
高柳医院
高柳　博一
平駅前　電四五一三

耳鼻咽喉科
和田耳鼻咽喉科医院
和田禎子
平市長橋町五一　電八〇七六

耳鼻咽喉科
気管食道科
X線科
大和田医院
院長　大和田郡司
大和田一郎
平市南町　電話四五七〇番

〇―八▼アブラサメ　二千三百五十キロ　四五―二五▼アンコウ　二千キロ　五八―三三▼アカジ　二千キロ（大中）一六〇―七三（小）二七・五―一〇▼ヤリイカ　千四百

日午後水揚げ）▼小サバ　十万五千キロ　一三―一〇・五

【中之作港】　底引船三隻　カニカゴ船一隻

▼水タラ　一万二千キロ　一四・六十キロ　七―一六〇▼ヒゲタラ　百キロ　一〇▼イバラガニ　六百二十四　三八〇―四〇〇（四）

【江名港】　底引船七隻　刺網船一隻　延縄船一隻

三―一三六▼サメサカレイ　六百キロ　七〇―一二五▼バチ　四十本▼ダルマ　五十五本▼キワダ　五本▼アカジ中　三十六本▼メジ　六本▼クロカワ　三本▼ビンチョウ

▼キュウリ二〇〇―一七〇（〃）
▼タマナ　一〇―七（〃）
▼サツマイモ　二五―一五（〃）
▼ナガイモ　五〇―三五（〃）
▼バレイショ　一五―一〇（〃）
▼ミカン　一一〇―九五（〃）
▼夏ミカン　六五―五〇（〃）
▼バナナ　一八〇―一三〇（〃）
（丸平青果市場調べ）

演題　戦後教育の反省

天野貞祐氏

石城、双葉、相馬の三地区PTA連絡協議会、石城地区高校PTA連合会、平市PTA連絡協議会、平市学校教育研究協議会など主催の浜ブロックPTA講演会は二十九日午後一時半から平一中講堂に元文部大臣天野貞祐氏を招き、〝戦後教育の反省〟と題する道徳教育と愛国心について講演を聞いた。少年犯罪の低年令への移向、高校生の強盗殺人事件などめだつ少年非行増、文部省の道徳教育強化、最近のおとなとこどもとの関係など、父兄の等しく関心の高い問題点を衝いた講演だけに、さしもの広い一中体育館も満員の聴衆で埋まった。

道徳教育と愛国心を 〝こどもを片輪にするな〟

戦後の日本はそう悪くない

よく日本の国は戦後悪くなったといわれるが、私はそうは思わない。むしろ良くなったと思っている。もちろん局部的には悪い面もあるにはあるが、総体的には確かによくなっている。その一つは勤労を尊ぶようになったことだ。明治時代は働くことが恥じとされ、そういう人達が何もしないでブラブラしていた。とくに戦後は正しく働いて正しく生きることに、少年も老人も婦人達が喜んで参加している。人間の生活は、将来への理想を画き、目標をたてて働くことが本質的なものだ。そこに進歩があるのだ。その二つは婦人の解放つまり男女同権である。三つ目は平和時代の建設といえよう。もう戦争はコリゴリだ。もう戦争は決してしたくない…というのが日本人の一致した気持ちだ。しかしその平和を守る方法では必ずしも一致していない。四つ目は人権の尊重である。人間が人間を尊ぶのが民主主義の根本原則である。戦前しいたげられた人達も、その職種が異ろうと十分人権を認められている。行くえ不明になった吉展ちゃんを全国民が探すのに協力し心配したのもその一例だろう四歳のこどもが一人いなくなったとしても、われわれの生活に影響はないし、日本の国が困るわけではない。しかし、その両親にとっては吉展ちゃんは一人しかいないのだ年令、男女、財産に関係なく互いの人格をみとめ合ってゆくのが人権尊重であり、尊敬されるのは人間以外にはない。

社会道徳にはまだ不馴れだ

戦後、日本は悪くなったという人があるが、全体的に見るとむしろよくなった、進歩している。また国際間では日本はまだまだ他国に劣っているといわれるが、何を比べてそれを決めるのか。その尺度は、それぞれの民族文化の創造力と、その国民の道徳性の二つだと思う。文化面では日本は世界的に認められているが、国民の道徳性の方は、まだ不馴れなのか、まだまだ反省点が多い。三年前、私は西独の教育視察にいったが、公園に行って感じたことは、ベンチの下に煙草の吸い殻が一つも落ちていない。花木を折る者が一人もいないことだ。日本では相当の位置の人物でも駅のホームに吸い殻を投げ捨てる人が多い。これは道徳教育次第でいくらでもよくなるここで互いに反省して改めれば、この立派な国をさらに立派にすることができる。

自由があるから道徳が必要

戦後の日本の教育の第一の反省点は〝自由〟ということが正しく理解されていないことだ。自分勝手にすることは自由ではなく、自分勝手なわがままを押さえることが自由なのだ。自由とは本来が能力である。自分の在り方を自分で考えて決め、その欲望やわがままを押さえる能力なのだ。礼儀や学校の規則、会社の規則、そして法律、こうした互いの約束ごとに従うことが即ち自由なのです。つまり遵法の精神こそ自由といえる。憲法にも立派に自由が定められているが、これには〝公共の福祉に反しない限り〟という条件がついている。とはいえ、台湾の作家邱さんがいっている。日本は自由王国だ、日本ほど自由の多い国はないというのだ。どんな映画でも無制限に近く上映、未成年者にも勝手に見せている例など文明国のすべきことではない。これは自由の概念を間違えており、その規制が広すぎるから非行少年のはびこる場所をつくることになる。

自由があるから道徳があるのであって、自由がなければ道徳はあり得ない。戦後の教育の中で道徳は変わったと決めつけているのが今の日本の現況だ。父親や母親の道徳観は古い、今の世の中では通用しないとこども達にいわれるとタジタジとなる親や先生。こどもの思うぞんまいになっている。古い道徳、新しい道徳とはどんなことなのか。新しいのが良いとは物質文明に対してだけはいえよう。新しい自動車ができたから古い人力車はいらない、電灯がついたからランプは不用だとはいえるが、この物質文明の進歩新化を人生すべてのワクに当てはめることはできない。とかく驚異的な物質文明の発達に目を奪われ、すべてが新しいものでなくてはならないように考えやすい、しかし道徳は決して変わらないものだ。生活の要素は物質文明より精神文明にあるのだ。

道徳に古いも新しいもない

いったい道徳に古い、新しいということがあるのか。それなら戦前の美徳だった勤勉は戦後怠惰になるのか。夫婦和合が不和になったとでもいうのか。近年親孝行は封建的だというが、こどもが親に愛情をもって、親をできるだけ幸福にしてやりたい、そのために自分は立派になろうと努力することが、古く、してはならないことなのか。親すら愛せない者が人類を国を愛することができるわけがない。中国の昔の教えに〝孝は百行のもと〟とあるが、この倫理に古い新しいはない。よく西洋は個人主義だから西洋には親孝行はないというものがいるが、これは西洋を知らざるものの無責任な言葉だ。むしろ今の日本以上に親に愛情をもっている。親孝行は古今東西を問わず人類不偏の道徳だと私は考える。もちろん親の孝行押し売りはさけなければならない。教育勅語はなくなったが、その精神を失ってはならない、そう思って私は文相時代に国民実践要領をつくった。

道徳的判断力の養成が必要

本質は変わらないとしても道徳の在り方は変わる。親孝行そのものも、実践する方法や内容は変わった。封建時代に、娘が身を売って親に酬いたことは許されたが、今の社会ではあり得ない。戦前の夫唱婦随も戦後は男女同権となり道徳的にも夫婦は共に敬愛する横の関係、いわゆる友達関係になって来た。その時、その処によってその在り方は違うのだ。勇気も道徳だが、ある時は強くのぞみ、ある時は我慢するのが勇気です。親切ということも、金は貸した方がいい時と、貸さない方が親切な時もある。良かれと思ってやったことが、必ず好結果を生むとは限らない。ここに道徳的判断力の必要さが生まれてくる。動機や目的さえ良しとするならば浅沼さんを刺殺した少年や五・一五事件の青年将校も英雄ということになる。要するに道徳的判断力、思慮が足りないため手段を誤り罪をおかすことになった。道徳的教育の大きな眼目は、道徳的判断力、思慮を養うことにあるのです。

徳育は教師の人格反射から

よき意志、よき心構え…私はこれが道徳性の徒だと思う。この心がなければ財産も健康も社会に害毒を流すためのものになってしまう。このよき意志、よき心構えをつくる道徳教育はどうすればよいか。私は次の三点にあると考えている。①は優れた人の行ない言葉をこどもに教え〝正しい心〟を養う従来の修身である②は判断力を養うための知識を身につける③こどもを愛する教師が身をもって与える直接的人格の教化である。従来の修身科をみんなは悪いというが、私はあれはあれで良いと思う。戦後戦中を通じ現実とかけ離れた修身を極端に押しつけた反発がそうさせるのだが、修身科の先生だけが道徳教育をするのではなく、全部の先生が道徳教育を志さなければ意味がなく、かといってあまり道徳、道徳と騒ぎ立てると、逆にこどもの抵抗、反発を受け易い危険がある。道徳的判断力を養うためには知識を深くつけなければならない。戦時中よく〝ハラを練る〟という教え方がはやったが、頭の悪い奴がハラばかりできたら何をやり出すかこれほど恐しいものはない。智力を練ることこそ道徳教育であり、これは今の社会科によって補われると思う。社会科と修身は相反するものではなく、両々相まって道徳教育が完成できるのです。だが、本当の徳育は教師（父兄）の直接的な人格の影響（人格反射）によります。これが一番大切なことです。数学、国語体操、音楽いずれの科目にかかわらず、真にこどもを愛する先生によって、はじめてその先生の人格がこどもの心に植え付けられ〝よき意志〟〝よき心構え〟として生まれるのです。

〝私達は日本国民なのです〟

私達は日本国民なんです。国民を粗末にする国に繁栄はない、これは敗戦によって明らかである。しかし今は、戦前とまるっきり反対で、個人（国民）さえよければ国はどうでもいいといった考え方が強い。国要えて国民の幸福はあり得ないのです。それが今では愛国心は反動なりと頭からきめつける。国を愛さぬ民族はない。南北に分かれたドイツ、朝鮮、自分たちの国を造ろうとする独立運動をみてもわかるとうりで、反動ときめつける側の人達が尊敬するソ連、中共でも、第一条に愛国の精神をうたってある。世界各国で愛国心を要求しない民族はない。戦時中の間違った愛国精神の指導がいまだに日本人を萎縮させている祖先から同じ島に住み、同じ言葉を話して来たわれわれの共同体が日本国となった。日本を日本人の母体と考えるならば、その一滴の血にも祖先の血が、脈はくにも祖先の血を感ずるはずです。

それぞれの人が、それぞれの持ち物、役割りを誠実に果たすこと・国に対し自然的に愛情を感じ日々のつとめを果たす人たち、これが愛国者であり愛国心です。

はっきりしている天皇問題

愛国心とともに日本人のふれたがらないのは天皇問題です。とくに教育者はさけたがる者が多い。憲法に明記してあるとおり天皇は日本国の象徴である。これはハッキリしている事実だ。象徴という字句解釈をここではしない、日本国は領土だけではなく、歴史、伝統、文化、国民、国土などもろもろのものを含んだ理念的なものです。天皇は象徴ということも同じで、天皇をほめることは日本をほめたことになり、天皇を尊ぶことは日本の統合を、国民の人格を尊ぶことになります。天皇は象徴、国民から選ばれた総理大臣が政治を握る、これが日本にはもっとも適合していると私は思う。そして日本という国はいい国だと私は思っています。日本は中世いらい天皇は象徴だった。そして道徳的権威をもっていた。軍部が政治権力を握って敗戦に追いやった転落期戦争をやめさせたのは天皇の権威だった。象徴としての道徳的権威です。私の提唱した教科書の無償配布は、ことしから実現することになりましたが、教科書の無償配布というのは、父兄に経済的負担をかけないということではない。ここをよく知っておいてもらいたい。日本の国の大切なこども達だから、ただで教科書をあげるのです。こどもの国民的自覚をもたせるためにしたことなのです。こども達に日本人としての自覚をもってもらいたいのです。

平等と不平等を混合し雑居

愛国心にしても天皇問題にしても、もっとこどもにはハッキリした態度で接しなくてはならない。もっとしつけが必要のようにみうける。平等とは〝みんな同じ〟ではない。乗り物の中でおとなが腰かけ、こどもが立つのが平等ですおとなが煙草を吸うから未成年も吸っていいわけはない。近ごろどうも平等ということを誤り、こどもをあまやかしすぎるようだ。晩酌をする父親のおかずと、こどもの食べ物が違うのが平等です。先生までが生徒なみの扱いを受けるのは不平等であり、こどもの関心をかうためのような先生の同一行動は、こどもの判断力を誤らせるもとです。こどもが〝脱脂粉乳がまずい〟というと、おとなどもが騒いでやめさせるとか何とかいう。その時にそれを与えるより仕方のない時は、まずくても辛抱して食べさせなければならない。こども時代、厳しい家庭に育ったことをいまだに私は幸せだと考えている。親やおとなが実行しない道徳をこどもが行なうわけはなく、父兄や先生の考え方がしっかりしていないと、こども達は身体はかり育って、道徳的判断力のない片輪になってしまいます。どうか身体も心もすこやかなこどもを育てよりよい日本の国づくりを進めて下さい。

30周年
大売り
紳士
婦人
ビニール
注文
谷屋
平市駅前アー
平市南町　電話四五七〇番

中南米音楽と珈琲　パラドス
平・かじ町
電3607
▶土の香おり高い中南米の響きを贈る店
▶毎月第1・3（週）日曜日はお休み

ご婚礼家具と漆器は……
平家具センター　あるが
本店　平市銀座通り　TEL・2223
支店　平市四町目　TEL・4295
工場　平市下の町　TEL・6088

平公園下
お写真
館林
電三三九六

日本が生んだ世界の編機
シルバー編機
渡辺ミシン商会　平市新川町
電話3401番
ミシンワイチバン

今春卒業する高校生!!
運転技術を身につけて
就職を好条件で
年中無休
朝8時―夜8時
電話一本下さればお迎えに上がります
福島県知事認可　福島県公安委員会
福島県平自動車学校
内郷市御台境（鉄道沿線）　TEL・6723
バス…平自動車学校入口下車

晴れの高校卒受賞者

勿来工

▽努力賞　根本勝則　緑川輝雄
松本正光　岡部安治　鈴木義雄
高瀬善溢
▽善行賞　鈴木義雄
▽精勤賞　及川克見　竹島和夫
蛭田邦彦　根本勝則　沢田幸男
松本正光　波多野劔治郎　鈴木美実
鈴木佳久　新妻泰　松本健次
若松勇三　渡辺末男　高瀬善溢
船生一夫　赤津庄一郎
▽功労賞　国井保久　舘野睦雄
小野奉信　鈴木義雄　渡辺末男
佐治孝平　緑川輝雄　竹島和夫
藤枝和三　岡部彰徳　吉田光市
国安喜代治　野木良平　菊地郁郎
新妻泰　梁瀬克郎　蛭田成
金賀貞久　佐藤幹雄　賀沢正明
箱崎征孝　高木常雄　早川隆雄
小林洋　永山満　岡部安治
志賀重男　村田喜幸　大薮晃市
須長英夫　高瀬善溢　中野憲勝
山口研一　赤津庄一郎　仲村忠雄
高木知明　赤坂正隆
▽産業教育振興中央会長賞　緑川輝雄
▽福島県産業教育振興会長賞　松本正光
▽福島県産業教育振興会磐城支会長賞　根本勝則
▽石城地区高等学校体育連盟会長賞　渡辺末男　佐藤幹雄

小名浜水産高校

▽産業教育振興中央会長賞瀬谷晃男（機関科）▽同県会長賞近藤利（漁業科）▽同石城支会長賞馬目一英（製造科）綾邦一（通信科）▽県高体連会長賞矢内博（製造科）村山克（同）山口正弘（同）馬目一英（同）長谷川賢一（機関科）相撲部　卓球部▽石城地区高体連会長賞瀬谷晃男（機関科）鈴木武毅（通信科）馬目長雄（同）吉田満男（同）渡辺潔昭（同）野球部　陸上競技部

小名浜高校

▽産業教育振興中央会長賞猪狩イサオ▽同県会長賞小野平四郎▽同石城支会長賞近藤靖子▽全高連家庭クラブ連盟賞馬上富士子▽県定時制振興会長賞石井チエ子▽同石城地区会長賞佐原輝男▽県高体連会長賞遠藤弘子五十嵐保▽石城地区高体連会長賞鈴木裕一郎　鈴木英友　高萩忠一▽定時制精勤賞岡部泰　酒井恒満
佐原輝男　高萩忠一　鈴木玉子
高木朗

磐女

▽功労賞　仲山映子　松本時子
遠藤久子　斎藤保子　加藤真佐子
遠田章子　佐藤真理子　鈴木美佐子
会川和子　下山田友子　上坂尚子
宗方秀子　稲毛小夜子　荒川恭子
氏家聖枝　川又邦子　柳沼節子
渡辺伸子　臣原映子　水谷豊子
富沢信子　新妻澄江　加茂正子
坂本克子　志賀京子
▽県高体連賞、岩田マス子　斎藤恵美子　磯上佳津　室屋順子　小林孝子　佐藤寿子
▽石城地区高体連賞、江尻淑子　高塩幸子　加藤裕子　佐藤真理子　吉田美恵子
▽平ローターリークラブ賞、荒川恭子　稲毛小夜子

勿来高校

▽全日制功労賞　大越章三郎　田代恵美子　八巻和子
椎名信行　湯沢幸子　吉田治子
助川光平　星いく世　田子ケイ子
荒川正造　金成四郎　蛭田恵美子
鴛沢敬子　吉田公子　小山利子
▽定時制功労賞　沢田啓治　川端暁美　北爪勝年
▽高体連賞（県）全日制　庄司キヨ子　白石操子
▽高体連賞（地区）全日制　小川洋　菅野スイ子
▽高体連賞（地区）定時制　鈴木和男
▽定時制通信教育振興会長賞（県）高貫鉄雄（地区）沢田啓治
▽地区定時制生徒会連絡協議会長賞（感謝状）沢田啓治

磐城農高

▽産業教育振興中央会長賞　大久保克己
▽全国高等学校長協会農業部会賞　八木田光孝
▽県産業教育振興会長賞　江尻順子
▽県産業教育振興会磐城支会長賞　酒井和子
▽日本学校農業クラブ連盟賞　吉田豊明
▽県学校クラブ連盟賞　八木田光孝　小林伸也　内山巌　小泉民也
▽全国高等学校家庭クラブ成人会長賞　江尻順子
▽県高等学校体育連盟会長賞　佐藤亦市郎
▽石城地区高等学校体育連盟会長賞　緑川平治
▽精勤賞　小野孝「小林洋治」安島アサ子　池崎すみ　江尻順子　江尻幸子
▽学友会功労賞　西山孝行ほか四十六人

船火事防止に 港内を清掃

小名浜で自衛隊が出動

入港船の多い小名浜港では春季火災予防運動週間にちなみ二十八日朝、海上自衛隊小名浜連絡所が高速救命艇の乗員など十二人を動員し、港内のゴミや浮流している重油を焼きはらった。これは江名港で港内の重油が燃えて、四隻の漁船が火事になったばかりなので、このような船火事を再び起こさないようにするため小名浜海上保安部、磐城消防署が立ち合いで海上のゴミを一カ所に集め、ガソリンをかけて焼いたもの。小名浜港東側の船溜り付近は船が多いため海面のよごれがひどく、これに火がつくと船火事になるおそれもあるので、火災予防週間にさきがけて海の清掃を行なった。

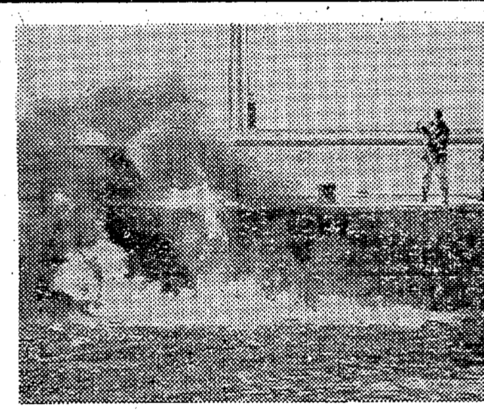

【㊤海上自衛隊が行なった小名浜港内のゴミの焼却㊦ゴミの山】

寄付　平市胡摩沢石田常吉さんは亡父七五郎さんの供養に、十五区町内会、胡摩沢地区PTAにそれぞれ二千円ずつ寄付した。

螢らん

福島コニーで電話増設　平市祢宜町福島コニー（株）平営業所では平局七七二二番の電話を増設した。

「魚関」新装開店　平市古鍛冶町古里旅館前に「魚関」が二日新装開店。

谷屋靴店記念特売　平市駅前アーケード街谷屋靴店では一日から十日まで三十周年記念大売り出し。

平あさ川で味楽会配布　平市四町目あさ川では第43回味楽会「ふるさと」を配布中。

ことしの秋まで完成

才槌小路 立体橋工事を急ぐ

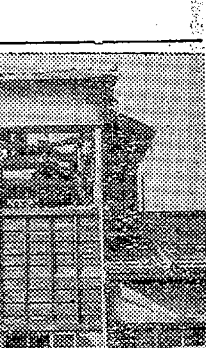

ひな祭り 館で遊戯会

〇…きょう三日はひな祭り。平隣保館でも楽しいひな祭りを行ない保育室…

尋ね犬

▽秋田オス▽生後八カ月▽茶褐色、黒マダラ▽ご連絡の方にお礼します
…電（五）五九二八番

精神科・神経科・内科
医療法人済精会 長橋病院
鈴木将夫
末岡正平
内郷市御厩町前田 電三五二六
入院随時（バス＝自動車学校前下車）

公認 平宅地建物取引所
平市才槌小路踏切際色川材木店内 電二三三六一

【暖房完備】
喫茶酒場 谷
平市白銀町（世界館前）電5281

貴女に心から奉仕する
ハリウッド美容室
平・ひかり座前 電話5249番

志賀整形外科 外科
院長 志賀柳一
【入院随意】
平市鍛冶町二七（元平第二製パンあと）電七八四六

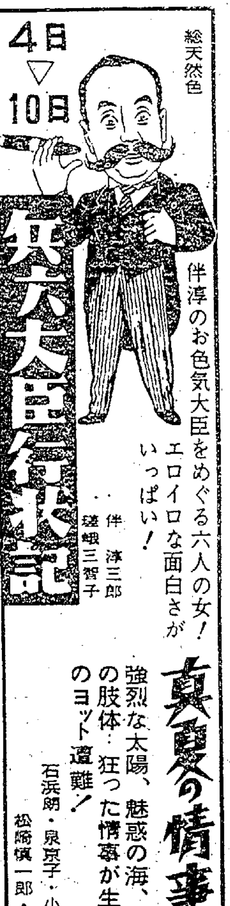

ことしの秋まで完成
才槌小路　立体橋工事を急ぐ

平土木事務所では平市才槌小路地内にある常磐線を跨ぐ立体橋の建設を急いでいるが、今年度は工費七千万円を投じ、既に下部構造（橋台、橋脚など）の大半を完成させ、上部構造（橋桁など）の一部整備を行なっているが、本年度はできる限り工事を早め、五月末か六月ごろには残りの工事に着手秋までには開通させる計画である開通後は直ちに人道橋の取り付けなどを行ない、三月末までには全部完成させる計画。

才槌小路と城坂の両踏み切りは平駅構内にあるため、列車の入れ替え作業をはじめ、出入りする列車の増大とともに閉鎖されている時間が多いため、市街地と平北部を結ぶ重要県道平—小野町線では自動車が延々と列をつくるほど。緊急の場合には大きな支障となっているため、地元と国鉄が協議の上、両踏み切りを廃止するという条件で、立体橋建設に三十四年度から取りかゝったもの。現在では田町側の橋台一基を残すだけで、下部構造の橋台一基（山側）と橋脚六基は既に完成。また橋桁は昨年末からことし一月末にかけて、常磐線を跨ぐ部分の七本をかけ終え、手すりなどの整備を急いでいる。

ことしは繰越し予算が認められなかったため、来年度分の予算が決定してから工事を始めることになるが、できる限り早く完成させる方針で、五月末か六月には来年度分の工事に着手、田町側の橋台一基と残った橋桁（十一・四㍍のもの五連、十五㍍のもの一連、十八㍍のもの一連）の架設と田町側に取り付け道路延長二十㍍、山側に延長百二十・一㍍を建設、秋までには完成できる見通しである。

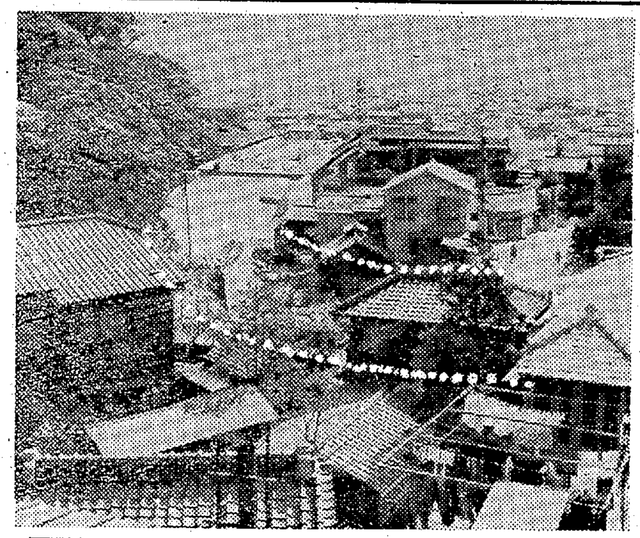

【家屋移転も終わり、着々進む立体橋建設、点線内が取り付け道路予定線】

内郷用品庫検炭手詰所焼く
防火運動中に漏電か

防火運動四日目の三日朝、内郷市で火災があった。発見が早かったのと水利の便が良かったため木造二階建ての二階だけを焼いた。同日午前三時二十五分ごろ内郷市綴榎木下、国鉄関東地方資材部内郷用品庫（田村喜文治庫長）の検炭手詰所二階から出火、同詰所の二階約四十平方㍍を焼いて同四時十分ごろ消しとめた。現場近くには平客貨車区の分室と同用品庫の石炭分析室などがあり、一時は大さわぎだった。原因など内郷署で調べているが火の気のないところなのでろう電ではないかとみられている。損害四十万円相当。

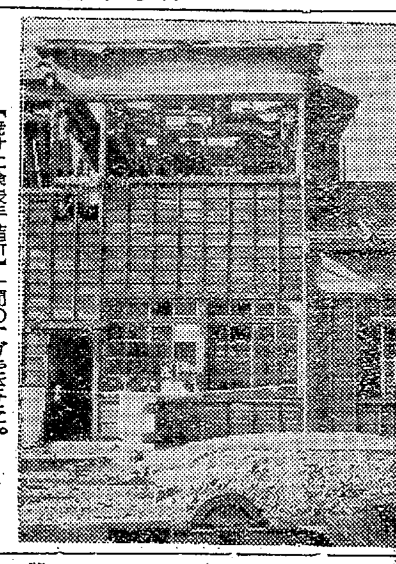

【焼けた検炭手詰所】

幼女とび出しはねられケガ

二日午後五時五十分ごろ常磐市天王崎四五地内で磐城市本町五八、長山電機店方電工長山英晋さん(二〇)が軽四輪トラックを運転してきたところ、常磐市天王崎四五、斎藤広さん長女カオリちゃん(二つ)が飛び出してきたのでブレーキをかけたが間に合わず衝突、カオリちゃんの頭部に十日間のケガをさせた。

無償教科書は入学当日支給
平市の三年生まで　三千七百人に百五十万円相当

ことしから実施される小学校一二、三年児童に対する教科書の無償支給は、四月四日始業式（午前）入学式（午後）当日に行なわれる。平市十一小学校の支給対象は一年生千二百二十五人、二年生千二百二十五人、三年生千三百二十七人の合計三千七百七十七人。

教科書は一年生が国語（上下）書写（上下）算数（上下）理科、音楽、図画工作の九冊で一人三百二十三円相当。二年生は一年生分に社会が増えて十冊、約四百円。三年生は社会が上下に増えて十一冊、約五百円。結局三千七百七十七人に百五十五万円相当の教科書がただで支給されるわけ。

教科書の無償交付は三十九年度が小学校三年生まで、四十年度が小学校五年生まで、四十一年度が中学校一年生まで、四十二年度が中学校三年生までの計画だから、四十二年度以降の義務教育はオール教科書無償になる。

国が教科書をただで配布する精神は"こうした優秀な日本の国に生まれて来たからこそ、あなた方はただで教科書がもらえるのです"という国民意識をこどもと父兄にもたせるのにあるといわれる原則としては①日本国籍がなくとも該当する②特殊学級には準教科書を無償支給③採択地区方針によって市町村ごとに教科書を一本化させた④三十九年度に限り四月一日から来年二月までは何回採択地区外へ転校しても無償で支給する⑤教科書は三十九年度から三年ごとに別なものに更新する。

電気に強くなる主婦講習会

電気に弱い主婦を強くしようと県婦人会館（理事長石原三起子氏）主催、東北電力が後援で一月から県内各地で電気教室を開いている。勿来、磐城、常磐の各市と四倉町ではすでに終わったが、平市では三日午前十時半から平市公民館に各方部婦人会の幹部二十数人を集め、電気の知識、電気器具を使った料理講習を受け熱心にメモ、映画などもあり午後三時まで続いた。この講習をこれから会員に普及するわけ。佐久間平営業所サービス係長や清野係員らが講師や指導に当たった。

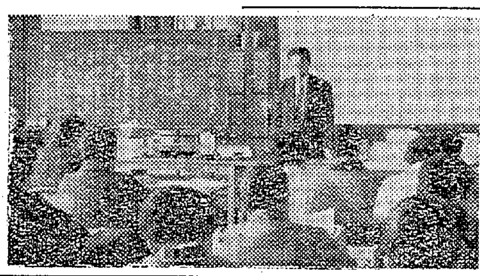

【電気に強くなる講習会】

きょうひな祭り
平隣保館で遊戯会

○…きょう三日はひな祭り。平隣保館でも楽しいひな祭りを行ない保育室正面に橋本館長ら保母さんの心尽くしでひな壇を設け、百五十人のこどもたちが「灯りをつけましょボンボリに…」とひな祭りの歌を合唱、遊戯を交歓した。

○…終わって菱餅やひなあられを分け合って祝いながら、こんどは新しい建て物に移転する話を聞いて喜ぶなど、桃の花におう保育びな祭りをすごした。

【平隣保館のひな祭り遊戯会】

車道横断のこどもはね重傷

桃の節句の三日、平市内にお手伝いさんと一緒に遊びにきた五つの女の子が車道を横断しようとしてバイクにはねられ一カ月のケガをした。

同日午前十時二十五分ごろ平市長橋町七地内の国道で内郷市御厩久世原一五五、教員草野行康さんの長女裕惠ちゃん(五つ)はお手伝いさんと一緒に平市内に遊びにきて車道を横断中、うしろからきた好間村榊小屋字原七五、農業遠藤敬喜さん(三〇)運転のバイクにはねとばされ右肩などに一カ月のケガをした。平署の調べでは遠藤さんの安全運転義務違反。

尋ね犬

▽秋田オス▽生後八カ月▽茶褐色、黒マダラ▽ご連絡の方にお礼します

（連絡先）ヒル＝電（平）五九二八番　ヨル＝電（平）三三〇五番

バックして衝突

二日午後一時十五分ごろ平市鎌田町地内の十字路で四倉町三町目七の一〇理容師飯島盛男さん(三〇)運転の軽四輪車がバックしたさい平市才槌小路、吉原裕幸さん(三〇)運転の乗用車にぶつかり双方とも約五万円の損害を出した。平署の調べでは飯島さんの後退不適当と吉原さんの交差点における徐行違反。

雇用主懇談会

平職安では六日午後一時から同所会議室で雇用主懇談会を開き①中高年令失業者と炭鉱離職者の就職促進②三十九年度雇用促進融資業務の運営などについて協議する。

今井岩根氏

（平運輸専務富士商会今井速水氏厳父）内郷市共立病院へ入院加療中のところ胃ガンで二日午後八時四十三分死去六十九才。告別式は五日午後一時から平市営火葬場で平運輸社葬を執り行なう。

父今井岩根儀かねて病気療養中のところ三月二日午後八時四十三分死去いたしました　ここに生前の御厚誼を深謝し謹んでご通知申し上げます

追って告別式は三月五日午後一時平市営火葬場に於いて執り行ないます

昭和三十九年三月三日

平市杉平二二の六

喪主　今井速水
妻　今井道代
親戚代表　今井省三郎
友人代表　大泉信雄

弊社専務取締役今井岩根儀病気療養中のところ三月二日午後八時四十三分逝去いたしました　ここに生前の御厚誼を深謝し謹んでご通知申し上げます

追って葬儀は社葬をもって左の通り相営みます

告別式　日時　三月五日　午時一時
場所　平市営火葬場

昭和三十九年三月三日

平運輸株式会社
取締役社長 葬儀委員長　猪狩四郎

4198　中島安男

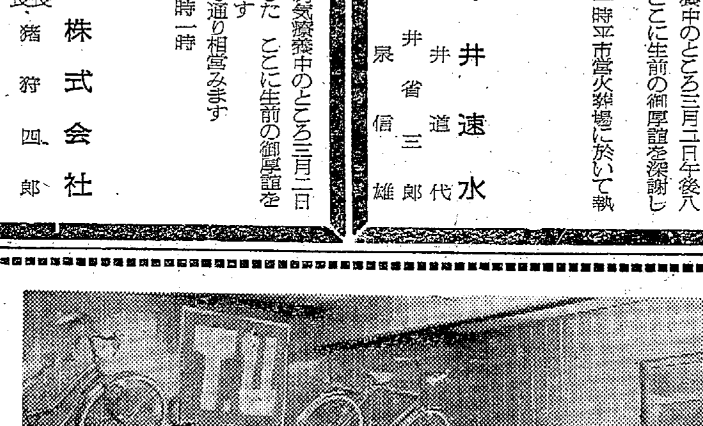

新装開店
創業五十周年
新装開店記念セール
1台お買い上げの方に
粗品を進呈いたします
ツノダ自転車特約店　加藤自転車商会
平市長橋町18　TEL・3677

小名浜で自衛隊が出動

入港船の多い小名浜港では春季火災予防運動週間にちなみ二十八日朝、海上自衛隊小名浜連絡所が港で港内の重油が燃えて、四隻の漁船が火事になったばかりなので　このような船火事を再び起こさないようにするため小名浜海上保安部…のゴミを一カ所に集め、ガソリンをかけて焼いたもの。小名浜港東側の船溜り付近は船が多いため海面のよごれがひどく、これに火が…

一日から十日まで三十周年記念大売り出し。

平あさ川で味楽会配布　平市四町目あさ川では第43回味楽会「ふるさと」を配布中。

精神科
内郷市御厩町前田　電三五二六
入院随時　（バス＝自動車学校前下車）

貴女に心から奉仕する
ハリウッド美容室
平・ひかり座前　電話5249

志賀外科
院長　志賀柳一
【入院随意】平市鍛冶町二七（元平第二製パンあと）電七八四六

夕刊 いわき民報

発行所平市田町63
© いわき民報社
社長 野沢武蔵
電話（代表）4161
振替口座（郡山）4028

NHK 第一 1340KC（3日）

- 6・05 応答せよゼノン
- 15 黒潮にうたう
- 30 走れ源太
- 45 1丁目1番地
- 7・00 ニュース▽天気予報▽きょうのハイライト
- 30 話の泉
- 8・01 おたのしみ劇場「町医者・梅翁先生」
- 30 家庭音楽会 ぼんぼり飾って
- 53 あすの農作業
- 9・00 きょうのニュース▽ニュース解説
- 25 時の動き
- 45 海外だより
- 10・10 邦楽名作選 長唄「吉原雀」
- 45 経済の動き

NHK 第二 1540KC

- 6・00 そろばん教室
- 15 中学生の勉強室
- 40 基礎英語（再）
- 7・15 ラジオ農業学校（再）
- 30 明るい女性
- 8・00 通信高校講座①国語②英語③数学・幾何
- 9・00 芸術劇場「東風の歌」加藤道子 息子昇一
- 10・15 中学生の勉強室（再）
- 40 日本の輸出市場
- 11・25 音楽鑑賞

じゃんがら

ラジオ福島 1060KC

- 6・00 歌と共に幾春秋
- 20 放送劇「生きる」
- 35 歌謡パレード
- 45 音楽の小箱
- 55 スポーツニュース
- 7・15 伸びゆく農協「第一夜 農協前夜」久美愛夜話 産業組合 農業会から農業協同組合発足までの歴史
- 9・15 キングアワー
- 45 放送劇「歩け大作」
- 10・10 中学生力だめし
- 25 夜のガイドタイム
- 30 コロムビアポピュラーアワー
- 11・10 ミドナイトコンサート

テレビ NHK④

- 6・00 ぼくもわたしも名探偵「夜明けの時」
- 30 みんなのうた
- 35 おねえさんといっしょ
- 7・00 きょうのニュース
- 30 ジェスチャー 丹下キヨ子 神戸一郎ほか
- 8・00 お笑い三人組「東おとこと京おんなの巻」
- 30 事件記者 大森義夫 園井啓介ほか
- 9・30 ニュース▽ニュースの焦点
- 10・00 ここにも歌がある「青春を歌にのせて」
- 30 NHK特派員だより
- 11・00 経済展望
- 30 夜の随想

教育テレビ ⑩

- 6・00 そろばん教室
- 30 英語会話 ウイリアムムーア
- 7・00 バイオリンのおけいこ
- 30 農業教室「これからのそさい栽培」そさい栽培の合理化
- 8・00 教養特集「生産性と賃金」岩井章 金子美雄 野村隆夫ほか
- 9・00 技能講座「テレビの故障修理」
- 30 通信高校講座「英語」
- 10・00 英語会話（再）
- 30 たのしいフランス語
- 11・00 高校実力養成シリーズ「数学演習」

福島テレビ ⑧

- 6・10 フィリックスの冒険「黄色いカバンのゆくえ」
- 15 鉄腕アトム「白熱人間の巻」
- 45 ニュースフラッシュ
- 7・00 パティデューク・ショー「お金儲けは楽じゃないの巻」
- 30 対決「結婚詐欺」山村聡 佐分利信ほか
- 8・00 クイズ・クイズ・クイズ
- 9・00 白虎「白虎」村田英雄 市川和子ほか
- 30 男嫌い「恋の学校」
- 10・00 てんてこまい物語「ミイラとり」
- 30 あなたは目撃者「掘りあてた世界」

平三小で耐寒マラソン

平三小の耐寒マラソンは二十九日午前十時から寒風をついて一千二百の全児童が参加して行なわれた。成績つぎのとおり。

▽三年①三浦忠慶①細谷玲子▽四年①稲垣寿利①加藤洋子▽五年①鈴木弘①大塚紀子▽六年佐藤春夫①鈴木美智子

【平三小の耐寒マラソン】

其石庵碁会の成績

其石庵碁例会は一日行なったが成績次のとおり。

【段クラス】優勝児山弘 二等岡福雄 三等中山政隆 四等宗方正之 五等篠田隆

【級クラス】優勝金成賢治 二等荻野盛雄 三等小野聖 四等五十嵐雄

民報映画案内（→3日）

※【平市】
★ひかり座（六・三五）新泥棒株式会社（八・三五）4Dマン（↓9日）
★聚楽館（六・二五）誘拐犯を逃がすな（八・二〇）不死身の保安官（↓9日）
★世界館（六・五三）落第生とお嬢さん（八・三一）騙し屋
★東宝民劇（六・四五）男嫌い（八・三〇）恐怖の時間（↓9日）
★平日活（六・二四）天皇家の生活（七・一三）駈けだし刑事（八・三六）こんにちわ20才
★平東映（五・五六）白い熱球（七・一一）東京ギャング対香港ギャング（八・一七）二十一の眼（↓7日）
★名画座（七・一三）ろくでなし（八・四五）太陽の墓場
★三夜東映（六・二八）雲の剣風の剣（七・四五）力道山怜血鬼の激突（八・四五）パレンバン奇襲作戦

※【内郷市】
★綴映劇 ミサイル珍道中 アラモ

※【常磐市湯本】
★三函座 大隈重信 太平洋ひとりぼっち
★常磐日劇 戦う翼 ミサイル珍道中 捜索者（↓9日）
★常磐座 五番町夕霧楼 おかしな奴（↓7日）

※【磐城市小名浜】
★国際 眠狂四郎勝負 男嫌い 生命の水
★日活 にっぽん昆虫記 赤いハンカチ
★金星座 太陽と緑のくに 鬼検事 血と砂の決斗
★銀星座 女王蜂 一〇〇人のスカート作戦 太陽は傷だらけ（↓9日）
★地球座 道場破り みな殺しの記録 落第生とお嬢さん

※【勿来市植田】
★菊多館 大笑い殿様道中記 講道館の鬼
★うえた館 大盗賊 真白き富士の嶺
★中央館 犯罪作戦NO1 女の褒愁
★植田ロマンス 世界女族物語 セクシーの夜

※【四倉町】
★四倉国際 赤い靴とろくでなし にっぽん昆虫記

あすの運勢

三月四日（水・先負） 小川石洲

【1月生】心配したほどでなし積極的が有利
【2月生】夢多きも現状では実現困難あせるな
【3月生】我を張りせっかくの味方を失うな
【4月生】改革もよいが人の和に重点をおけ
【5月生】夢の日は短かし、すべ
【6月生】人を助けかえって不和となるおそれ
【7月生】気分のみいそぐも徐々にするがよし
【8月生】障害あらんも自信をもって当たれば成る
【9月生】現状維持が無難、動けば悪変すべし
【10月生】間違いの起こりやすき日行動は慎重に
【11月生】理想に足り現実を無視せば危険
【12月生】積極的行動がよし惰に

スキー用品 平スポーツ 平市才槌小路 電4508

100貨店

三月三日は三、三をミミと読ませたり、33が耳の格好にも似ているところから"耳の日"と決め、耳の衛生思想を高めることになっている。平市内では耳鼻科の医師が少ないので、どこも患者があふれている。とくに田町の鈴木正男先生が亡くなったのは痛かった。耳といえばけさの新聞の随筆欄だったか、入学児童の身体検査をしたところ、耳アカが多いので、医師がこれを集めて父兄たちにみせ、体を清潔にすることの大切なことを強調したというのである風呂に入っても耳を洗うと水が入りやすいためか敬遠されている。それにこども達は耳掃除を好まない。無理して奥まで掃除するから嫌われるのであろう。若い女性がきれいにお化粧して、まともからみると大変美しいのだが、これが近くから耳のあたりをみると、ひどい人は耳アカできたなくなっている。耳の痛い話である。かつてある少年が耳が遠くて困るというので耳アカをとってもらったところが新聞紙のかたまったものに耳アカがいっぱいつまって出てきた。これは二、三年前に水泳ぎに行ったさい、耳に水が入るというので、新聞の紙切れを丸めて耳の中に入れ、そのままにしておいて忘れてしまったものらしい。春先は風が多い。目といわずハナといわずゴミが入る。口はウガイをし、ハナはかむけれど、耳だけは放ったらかしの人が多い。ときどき耳がかゆくなったときマッチの棒なんかでかく程度。これじゃ耳アカの溜まるのが当然。理髪にかかったときぐらいは掃除してもらうべきだろう。赤ん坊がよく耳を悪くするが、これは入浴のときや寝ていて泣いた涙が入ったりするからでもある。とにかく見えぬところに目をそそぐことは、なんの場合にも大切なことである。（龍人）

不渡り手形ふえる
零細企業の不況深刻

平手形交換所二月の手形交換高は一万四千百七十七枚、三十九億一千三百三十七万三千九百四十六円。不渡手形に対する取引停

十八年度生産数とほぼ同数。市町村別水稲割り当て数量は次のとおり（カッコ内は水稲モチ）▽遠野町 六百三十八俵（三百六

ため勿来土木事務所に需要業者に鮫川砂利を使用しないよう協力を呼びかけるなど体制を整えるとともに近く砂利業者を集めて具体的な説明を行なう。

これに対し業者側（勿来砂利組合長中根覚衛氏）のいい分は、業者の大半は民有地の河川敷地や畑

ヒナ 丸肉 100匁350エン 70 マノメ 平・2丁目横丁 平・富子町 養鶏部

ご婚礼家具は
店舗 平市四町目 電6633
工場 平市白銀町 電6634

コーヒー タイラ エデン 電5005

お湯のさめない パーライト製タイル風呂が1日で出来ます
釜・エントツ取付一切出来あがり 台所とお風呂の工事は
平市紺屋町 テンワ4834-5 大谷建材店

甘太郎 平・ぎんざ 電4025

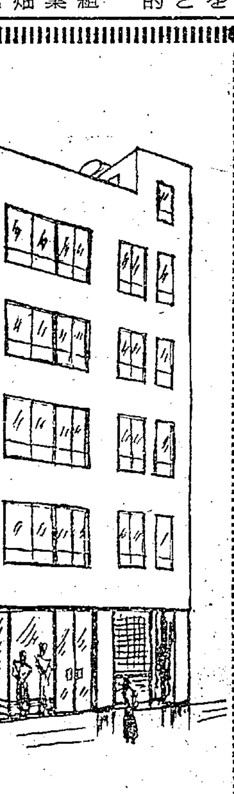

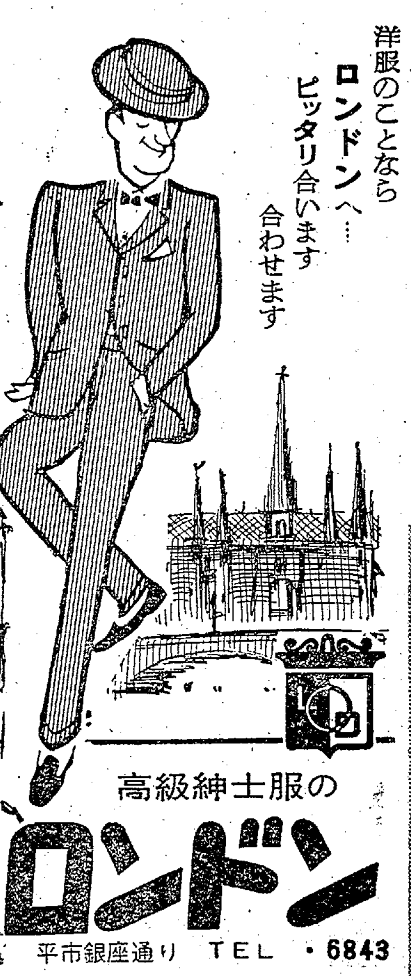

洋服のことならロンドンへ… ピッタリ合います 合わせます
高級紳士服の ロンドン
平市銀座通り TEL・6843

サントリー スタンド リラ 平・田町 電6324

1台で3台の働きをする！ コロナ石油サロンヒーター 新製品！
火鉢に… 煮炊きに… 暖房に…
燃料費は1時間3円熱効力は1・8リットルの水が12分で沸騰します
関彰商店 平市一町目 電（代）4187

会津清酒 大和川（やまとがわ） 平市材木町 大喜多や 電3722

内科 小児科 放射線科 福地医院 院長 福地摂男 平市才槌小路一 電話八四五五番

消火器 株式会社磐水社 平市紺屋町 電4578 7016

一、拝啓 お宅様に破損した所はございませんか
一、このたび修繕大工を始めました どしどしご利用下さい
一、お電話下されば早速参上いたします
一、電話番号は平局五三八二番
平市佃町一の二 川村製材所

総合看板 工芸社 平市・大町通り 電（呼）6059

東和シャッター
東和特許KS式シャッター製作施工 特許規格認用シャッター東北販売元
久野金物店シャッター部 平市三丁目（駅前大通り） 電4648

■カラー現像1日 カラープリント3日 仕上げしています■
カンノカメラ店 平市公会堂際 TEL・7557

急募 男女店員 若干名
▽中卒以上 通勤住み込み自由 優遇 委細面談
■履歴書持参の上ご来店下さい
山崎時計店 平市五町目 電二九九一

募集 男女店員 若干名
中卒18才ー23才位まで 通勤住み込み自由 優遇 委細面談
洋品と既製服 丸恵屋 平市中央通り 電三八五三