夕刊 いわき民報
発行所平市田町63
© いわき民報社
社長 野沢武蔵
電話(代表)4161
振替口座(郡山)4028

議員報酬 値上げは多数決か
平市 年間六百万円も支出

平市三月定例市会は明十八日の最終本会議をもって幕を閉じるが、市民注目のマトは議員報酬引き上げの行くえ。付託された総務委員会が十六、十七日にわたって審議したが、小数反対のまま多数決承認で本会議に委員長の報告が行なわれるが、現行二万八千円から四万円と一挙に一万二千円、四割もの引き上げ率とあって市民感情を大きく刺激、批判を受けている。結局本会議では反対五議員に対し多数決で押し切る格好になろうが、苦しい市財政、市民会館建設費の市民寄付計画など市財政緊迫の折りだけに年間六百万円にのぼる支出増に対し、引き上げ額の修正、時期の延期など議会として何らかの自粛態度がとれないものか、といった声が強まり、青年連絡協議会の幹部もこの問題では反対運動を起こすことになり注目されている。

青年連協が反対運動へ

議員報酬の引き上げは国会議員から県会議員、そして各市町村議員に波及、県内では福島市が三万五千円を五万円に、郡山市が三万五千円を四万五千円に、磐城市が二万三千円を四万円にそれぞれ引き上げ、あるいは三月市会に上程しており、近年人口増など工業、港湾建設に強気の磐城市が平市に負けるなと同額を上程するなど競争的。しかし引き上げムードとはいえ、市町村ごとの住民サービス、懐具合、特性などがあくまでも主体となるべきもので、ただ右へならえして上程さえすればお手盛りで可決されるとあっては市政や市民感情を無視したものだというのが各地区住民の声。

平市の場合、三十七年の三月市会で、当初一万五千円から三万円に引き上げをはかったが、市民の批判を受けて減額、二万八千円にして今日に至った。こんどは二年前とりそこなった二千円を含めた一万二千円アップとなった。もちろん議員報酬の引き上げは市長提案で、新産業都市建設地区の本指定が決まって議員活動が活発となるから、郡山市並みとはいかないまでも大いに働いてもらうためというのが提案理由だが、前年当初予算で二十六%だった人件費が、三十九年度には三十・一%(二億八千万円)を占めている不均衡さ、市長施設方針の中でも市財政は苦しいと表明された事実、市民会館建設資金に苦しみ結局は市民の寄付(推定五千万円)を仰ぐ必要があるという実情からみても、この市長提案を辞退、あるいは減額するのが議員の良識ではないか…というのが、青年会や有識者の見解。

もっとも社会党の四議員(大和田、新妻(襄)松崎(文)新妻(忠)議員)と馬目議員の五議員は反対を表明し(ただし正副議長のアップは激務のため認める)議員報酬の現状維持を主張している。だがこれもどこまで根強いものか結果的にはスタンドプレーに終わる公算が大きいだけに良識ある市民は心から怒りに燃えている。

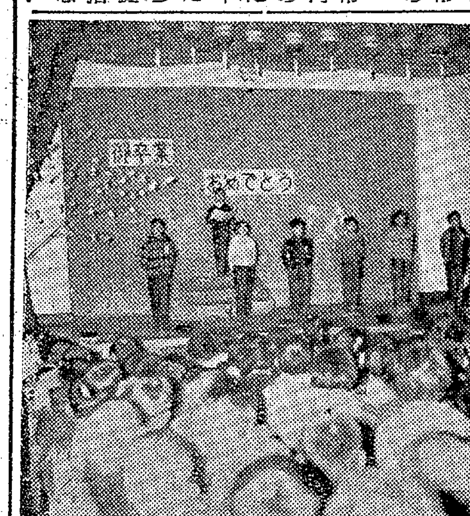

【六年生を送る会】

千八百九十人が小学校卒業
平市で六年生送る会

平市内十二の小学校の卒業式は二十三日行なわれるが、ことし卒業する児童は男九百四十人、女九百五十三人の計一千八百九十三人(市教委調べ)平一小生徒会では十六日午後一時から同校講堂に六年生を招いて歌や遊戯でお兄さんお姉さんを送る会を催した。なお二小、三小では十七日午前十一時から六年生を送る会を開いた。各校の卒業児童数つぎのとおり。

▽一小、男一四一人、女一三三人▽二小、男一二九人、女一二一人▽三小、男一三八人、女一二七人▽四小、男三七人、女四〇人▽五小、男四三人、女五七人▽養護学級、男二人、女一人▽六小、男三七人、女四五人▽豊間小、七九人女八四人▽高久小、男四七人、女二六人▽夏井小、男三八人、女三九人▽草野小、男七二人、女六一人▽赤井小、男八四人、女七〇人

【(上)江名中三年生の修理班(下)雑布ハタキを佐藤校長に贈る小名浜二中の卒業生代表】

お世話になった机など修膳
小中校の卒業生が数々の記念品

磐城

二十三日の卒業式を間近かにひかえて磐城市内の各小中学校では卒業生が母校に記念品を残して行く計画が次のように決まった。とくに江名中学校では三年間通学した校舎が痛んでは後輩に申しわけがないと二百三十六人の三年生が修理班を編成しこわれた机、椅子をはじめ廊下、便所などこわれたところを見つけてはクギをうったり、自分の使った机を紙ヤスリで新品と同じようにみがきあげるなど、修理班が活躍している。

また小名浜二中では三年生二百七十一人が女生徒は一人雑布一枚を、男生徒はハタキをつくり三年生代表が「学校がいつも美しくなっているように…」と十六日佐藤校長へ雑布、ハタキをたくさんおくった。

【中学校】▽小名浜一中、五百九十四人の卒業生が長さ約二尺のタイル張り手洗い場(五万八千円)二つを、学校では生徒に印鑑を▽小名浜二中、卒業生二百七十一人が体育館兼講堂に大型黒板(二万円)を一個、学校では生徒に印鑑を▽江名中、卒業生二百三十六人がネーム入りテント一張り(三万八千円)を▽泉中、二百五十三人の卒業生が新校舎用の国旗掲揚塔(二万五千円)を、学校は生徒にケース付き印鑑を▽鹿島中、卒業生五十六人が鹿島小の四十六人の卒業生と共同で校庭にコンクリートの水のみ兼足洗い場(三万三千円)を

【小学校】▽小名浜一小、卒業生三百二十人が時報用オルゴール一個(四万円)を▽小名浜二小、卒業生三百四人がタイル製水のみ兼手洗場二つ(六万円)▽小名浜三小、卒業生四十人がコンクリートブロック製の花壇一つ(八千円)を、父兄が労働奉仕してユッカラン、サツキを植える▽東小、卒業生百九十九人が、屋外にコンクリート製水のみ兼足洗い場(三万三千円)を、ヒマラヤ杉一本を校庭に植樹する▽永崎小、卒業生八十七人が八ミリ映写機(十万円)を▽泉小、卒業生百八十六人がツイ立て、テーブル掛け(二万円)を▽江名小、卒業生百四十一人がネーム入りテント一張り(二万四千円)を▽渡辺小、卒業生五十四人がPTAと協同でネーム入りテント一張り(二万七千円)を贈る計画中。

【暖かい陽射しのもとで墓掃除】

彼岸の入り
墓参にぎわう

〇…きょう十七日は"彼岸の入り"。昨夜の強風もおさまり、今朝はからりと晴れた好天候に恵まれ、各墓地は朝から墓参の家族連れでにぎわった。手に手に水桶や花を持ち、春めいた陽射しを浴びながら墓掃除や焼香する老夫婦、自家用車組も少なくなかった。

〇…"暑い寒いも彼岸まで"の諺のように、この日は午後一時現在最高十・五度で平年並み、最低は二・四度で平年より〇・八度高め(小名浜測候所調べ)と暖かい日だったが、こゝ二、三日はこうした晴天が続きそうだという。

競輪後節 平市三月競輪後節は二十日から三日間。

愛のスタンプ

四倉小への ご芳名

内郷市高萩医院内 安藤政子様 三六点
平市白銀町一 川又映子様 九〇点

寸言

▼議員報酬値上げはスタンドプレーに終わるか。反対意見は誰でもやれる。それを通す誠意をみせて頂きたい。▼四倉にまた火事。入院患者一族三人が焼死とは気の毒。▼きょう彼岸入り。やはり暖かい感じ。

天気予報

(小名浜測候所発表) 玉半提供 電五〇三一

【今晩】北西の風、晴れたり曇ったり。山沿いでは一時にわか雪【あす】北西の風、晴れたり曇ったりで始めのうち山沿いでは一時にわか雪。【海上】今晩は風波がある。あすも多少風波がある。(強風波浪注意報は正午解除)

木材の百貨店
一般建築材 新建材 ベニヤ板類 銘木 製函
株式会社 丸一材木店
工場 電(代)五八五八・一九
販売部 平市五丁目 電四六六二
自宅 平市五丁目 電二二九〇

近火お見舞いお礼
十六日近火の際はさっそくお駆け付け下され消火にご尽力を賜わり誠にありがとうございました 略儀ながら紙上でお礼を申し上げます
(上) 長商店
長 平市新川町 栄 電二六〇一番

明後十九日(木)は休商日につき休ませていただきます
大黒屋
平市電(代)二一九一

中古自動車一掃即売会
◎年式及び車類の一例◎
トヨペットクラウン……60年・61年
コロナ乗用車1500CCデラ……60年・61年・62年
コロナライトバン……60年・61年・62年
トヨペットマスターライン……60年・61年・62年
トヨペットスタート……60年・61年・62年
トヨエース……60年〜63年
トヨペット……60年・61年・62年
ニッサンジュニア……61年・62年
ダットサンライトバン……61年
ダットサントラック……62年
日野コンテッサ乗用……62年
プリンスニューマイラ……61年・62年
プリンスグロリア……62年
マツダロンパー……61年
パブリカバン……63年
◇この他各種100台陳列◇
マツダB360トラック……62年
マツダB360ライトバン……63年
トヨエースWピンク……62年
ニッサンキャブライト……62年・63年
三菱500乗用車……61年
日野ブリスカ……63年
社員募集
▶女子事務員 3名 18才〜23才まで 給11,000円〜12,000円
▶男子修理工 10名 経験5年以上40才まで 給25,000円以上
▶男子見習工 20名 16才〜40才まで 給12,000円(年令に応ず)
※締め切り日 3月25日
履歴書・写真郵送のこと(委細返信)
毎月18日から25日まで
◎頭金1/4の月賦販売
◎工具一式無料サービス
※東京直売・掘り出し車豊富※
東北に誇る自動車のデパート
平中古車センター 株式会社
場所 平市正内町39の2(平三小前)
TEL・3676

工費10億円を要求

常磐―磐城線 舗装など多彩な事業

平土木事務所

平土木事務所は三十九年度工事について計画設計を進めているがその工事費として総額十億円を越す事業費を要求している。これは今年度の総事業費が経済企画庁から県道平―磐城線についた調整費四千万円をはじめ、予算追加などを含めて八億五千万円だったのに比べて約二割の増加。三十九年度の主な工事は平市才槌小路地内の立体橋、常磐市八仙地内の立体橋が完成するほか、常磐―磐城線の舗装が全線でき上がるという。ただ新産業都市建設に伴う道路整備について、建設省がどの程度の予算措置を取るかが問題で、場合によっては総事業費が増大することも考えられるといわれる。

平土木事務所では今年度は一級国道四十九号線(新平線)の改良工事を進め、三和村中寺地内の三和トンネル(延長二百五十㍍)を完成したが、国道に編入された関係上、三十九年度から四十九号線の総ての工事は建設省直轄の磐城国道工事々務所に移管されることになった。これで県道工事に主力を注ぐことになるが、主な工事を見ると、現在急ピッチで工事を進めている平市才槌小路地内の常磐線を跨ぐ立体橋がことしの秋には完成する見とおしで、橋台一基と六連の橋桁の架設、前後の取り付け道路だけとなった。事業費五千五百万円。また常磐線を跨ぐ跨線橋の部分の架設と、山側の取り付け道路の一部しか完成していない常磐市八仙地内の立体橋は、現在話し合いを進めているが、話し合いがつき次第、橋脚や橋台の建設に取りかゝり、残った前後の取り付け道路を一億二、三千万円を投入して完成させる方針。

磐城と常磐の両市を最短距離で結ぶ県道磐城―常磐線の舗装工事はまだ半分ほどしか完成していないが、残り一・七㌔を三千五百万円で完成させ、国道の交通量緩和に役立たせる。一方海岸線を走る県道磐城―豊間―四倉線は、今後特に改良工事を必要とする重要路線の一つに上げられているが、江名地区や豊間地区の改良については関係者が頭を痛めている。

平市下高久地内の滑津橋から谷川瀬に通ずる県道下高久―谷川瀬線と、下高久地内を走る県道磐城―豊間―四倉線は牛転部落や馬場部落をつき抜け、しかも曲線続きの上道路巾が狭いため、自動車の交差も思うようにいかないため、馬場入口前から高久小裏側に道路を新設するとともに、三十九年度は沼ノ内―豊間間の一・九㌔を直線で結ぶ道路を新設(磐城―豊間―四倉線)し、高久小裏側を走る下高久―谷川瀬線と合流させるので、来年春からは交通の便が非常に良くなる。総事業費は約四千万円が見込まれている。以上が三十九年度完成が見込まれる工事。

今春開通する平―磐城線は常磐地区における重要県道のため、舗装工事に全力を上げる計画で、延長二㌔以上の舗装工事を要望しており、事業費は約四千万円。また常磐―石川線も一㌔以上の舗装工事を要望中(一千万円以上)で、このほか常磐―江名港線の早期整備などに力を入れることにしている。

修学金が半数以上

母子福祉貸し付け状況

石城福祉事務所が調べた母子福祉貸付金の状況によると、これまでの貸し付けは三百七十五件、貸し付け総額一千九百六十七万六千円となった。このうち今年度中に貸し付けたものは三十九件、三百五万八千円だが、当年度における償還額は調定額百五十二万九千七百六十七円に対し、七十四%の百十三万六千六百八十五円で低い。特に生活資金は全然未納のまゝで一番良いのが住宅補修の八十一%。

貸し付け状況を見ると一番多いのが修学資金。全体の半数を越える百九十二件(今年度分は十八件)で、総額は一千五十八万四千五百円(同百三十九万円)に達した。次いで多いのが事業開始資金は五十四件(同十件)四百六十二万円(同百十七万円)となっているが、事業がうまくいかなかったり、拡大するための事業継続資金も多く、これまでに六十三件、二百三十二万五千円(今年度分は五件、二十三万円)が貸し付けられ住宅補修も二十一件、百二十八万円(同三件、二十三万円)とこれに続いている。

競輪前節三千万円売り上げ

平市三月競輪前節(14―16日)は三千二百九万六千六百円を売り上げた。

市況

魚類

(十六日午後―十七日正午)

十七日の小名浜、江名港は延縄漁があった。

【小名浜港】延縄船一隻 底引船二十三隻 カニカゴ船三隻 ▼マカジキ 四十四本 二三〇―五五▼メカジキ 四十三本 二一〇―八〇▼バチ 三百二十本 九五〇―三〇〇▼キワダ 十三本 八一〇―二〇〇〇▼ビンチョウ 十二本 一一〇―一一〇〇▼ヒイラ 二百㌔ 八一―四〇▼アブラサメ 二一万五千㌔ 五四―一二▼アンコウ二千㌔ 七〇―二〇▼水タラ 二千㌔ 五〇―二〇▼水タコ 千㌔ (大)一三〇―一二〇(小)五五―二五▼ナメタ 七百㌔ 二八〇―一一〇▼ヤナギ 五百八十㌔ 六〇〇―一六五▼ドンコ 三百七十㌔ 七〇―五六▼水ギス 三百㌔ 二〇―七▼アナゴ 三百五十㌔ 三四〇―二〇〇▼イバラカニ 七百七十五匹(一匹)四五〇―七〇(十六日午後巻網船五カ統)▼小サバ十万八千㌔ 一六―一五

【中之作港】底引船三隻 刺網船一隻 カニカゴ船一隻 ▼水タラ 四千五百㌔ 二七・六―二五▼アブラサメ 二千六百㌔ 五〇―三〇▼小アカジ 千㌔ 五二―一五〇▼ドンコ 八百㌔ 七〇―一一▼ナメタ 五百㌔ 二六〇―七五▼トウジン 四百㌔・一〇▼マツカワ 二百三十㌔、二八〇―一七〇▼ノドグロ 百五十㌔ 二〇〇―八〇▼ナダ 百五十㌔ 八〇―二〇▼メヒカリ 百二十㌔ 六〇▼マタラ 百㌔ 七〇―五五▼キス 百㌔ 五〇―一〇▼ニクモチ 百㌔ 一二〇―四〇▼ジョウヘイサメ 二万㌔ 三五―三三▼メタイ 八百㌔ 一五六―一二〇▼イシナギ 百八十㌔ 一七〇―一六五▼イバラカニ 六百五匹(一匹) 三八〇―九〇

【江名港】延縄船一隻 ▼バチ 十六本 三六〇―二三八▼ダルマ 十本 二五三―二四八▼キワダ 十一本 二八五―一四八▼ビンチョウ 六十本 一三三―一二〇▼メカ 二十九本 一五一―七七▼マカ 二十五本 三五二―一六八▼小マカ 二十五本 二九八―七二▼クロカワ 二本 二〇八―一六八▼テイサイ 三本 四六―三九▼オナガサメ 二本 三三―三一▼アオサメ 三本 七五―五〇▼油ボウ 六百八十㌔ 九一―六〇▼ヒイラ 二百㌔ 七三―一〇▼ヌギヤマ 五十四本 七八―六七▼ヨシキリザメ 八千二百㌔ 四五・五―三〇

野菜

▼ホウレン草 一二―五(束)▼菜類 四―一(〃)▼白菜 八―三(㌔)▼カブ 七―三(束)▼ニンジン 二八―一五(㌔)▼ゴボウ 二七―一〇(〃)▼大根 一〇―一(〃)▼ネギ 九―四(〃)▼タマネギ 六〇―五〇(〃)▼キュウリ 一七〇―一六〇(〃)▼タマナ 七―三(〃)▼サツマイモ 二五―一三(〃)▼ナガイモ 五〇―三五(〃)▼バレイショ 一五―五(〃)▼サトイモ 六〇―四〇(〃)▼ニラ 二三―一〇(束)▼ウド 一〇〇―八〇(㌔)

(丸平青果市場調べ)

くらし随筆

進水式

富永正

きょう三月十七日、私たちの学校の新しい練習船福島丸が、尾道にある日立造船向島工場で進水する。船を建造するという工事の中で、最も難かしいのがこの進水工事である。

◇

昔の戦艦「武蔵」は起工一年前に進水計画が始められて、計算や実験に三年半の歳月を要したといわれる。さらに大型船となると陸上で建造して、これを水中に滑り降ろすことが非常に難かしくなる。そこで戦艦「大和」は海水面よりも低いドック内で建造し、さらにドック内に海水を注入して浮上させ、それからドック外に引き出すという方式が採られた。

福島丸のような三百㌧の漁船ではそんな心配もない。とはいえ、進水時の事故はかなり多い。つい四、五日前のこと、横浜で重量四㌧ばかりの外洋ヨットの進水式で、日本ヨット造船の草分け、岡本酒造氏が、倒れたヨットの下敷きになってあえない最後を遂げられた。

あれこれ、思いめぐらせると船の進水式というもの、ちょうどわが子の誕生を直前にした時の心境と同様だ。大きな期待と、さらにそれより大きな不安との入り交じった複雑な気持ちで、今日の十二時五十分を待ち詫びている。その時刻はちょうど尾道の満潮時であるからだ。そして、わが家の息子の誕生したのが奇しくも、十六年前のこの日でもある。

◇

ともあれ、地元の皆様のご声援を浴びて生まれ出るこの船に、心からの祝福と感謝を捧げたい。

〝我が福島丸二世にさちあれ!〟

(小名浜水産高校長)

お湯のさめない パーライト製タイル風呂が 1日で出来ます
釜・エントツ取付一切出来あがり 台所とお風呂の工事は
平市紺屋町 テンワ4834―5 大谷建材店

SCOTCH COGNAC Taira Eden 電5005

ご婚礼家具は
店舗 平市四町目 電6633
工場 平市白銀町 電6634

広告用品のデパート うちわ カレンダー 広告マッチ 嘉見家 平市大町 電五四六九

【暖房完備】 喫茶酒場 谷 平市白銀町(世界館前)電5281

う (56) その結果、彼等が「この天然ものはうまい、どこの産だ」と通人ぶったものが、実は養成ものだったりして、いかに彼等の査定があてにならないかを証明したものであった。現在天然ものよりもうまいウナギが生産されるのは理の当然。
松本楼 平市南町 電六六四四

みんな知ってる このマーク みんな乗ってる このマーク
丸円タクシー
電話 本社 2685・6662 赤井営業所 6763

志賀 整形外科 外科
【入院随意】 平市鍛冶町二七(元平第二製パンあと)電七八四六 院長 志賀柳一

平市南町 電二三〇〇

コマツ看板店 平市田町(ひかり座隣り) 電三三四七

春なれや 全国有名つけもの市
京都は緋(ひ)の菜のさくらつけ、広島の高菜つけ、チァーサイ、ごんべいたくあん、奈良づけと全国の有名つけもの大会あすから開催
さくらつけ 百㌘ 三〇円
高菜つけ 百㌘ 一〇円
ごんべいたくあん 百㌘ 三〇円
チャーサイ 百㌘ 五〇円
べったらつけ 百㌘ 三五円
奈良づけ(亀甲印金亀)百㌘ 八〇円
■サービス品 お徳用奈良づけ一㎏ 五〇円
(本館一階)
平市 藤越

肛門科 外科 上田医院 平市南町(平局裏通) 電話 四五二九番

近火お見舞いお礼
平市新川町 第四部第十二班
レイ美容室 かねもり商事
新谷薬品 猪狩洋服店
野本大蔵 石川菓子店
遠藤京染店 住友火災海上保険

近火お見舞いお礼
平市新川町 第一部第四班
高原喜好 金生富雄
松崎長三郎 国井一美
湯田正雄 三浦孝八
林建具店

類焼お見舞いお礼
平市新川町 第一部第四班
三森正雄
江川美津夫
浅沼孫治

近火お見舞いお礼
ふとんのスズキ 鈴木文雄 平市新川町一五 電二四二三
日新火災海上保険平事務所 佐藤武 平市新川町 電二九五九

近火お見舞いお礼
平市新川町 第一部第三班
十六日の近火の際はさっそくお駆け付け下され消火にご尽力を賜わり誠にありがとうございました 略儀ながら紙上でお礼を申し上げます
佐藤胖 菓谷武
長栄重 戸松裕一
山下孝一 坂本幸四郎
山下清

近火お見舞いお礼
十六日近火の際はさっそくお駆け付け下され消火にご尽力を賜わり誠にありがとうございました 略儀ながら紙上でお礼を申し上げます
千葉タイヤ商会 平市新川町 電四三四六

磐城一、二高入試問題 ③

社　　会

1 次の文は江戸幕府の政治改革について述べたものである。
A群については、その年代の古いものから順に番号を記入しなさい。次にA群と関係のある人物をB群から選び、その記号を記入しなさい。

【A群】A 株仲間から運上あるいは冥加金（みょうがきん）などという税金を取りたてた。またわいろが公然と行なわれ、政治はみだれた。
B 彼は文治政治家の典型ともいうべき人であり、貨弊の質をよくし、長崎貿易に制限を加え乱れた財政をたてなおそうとした。
C ぜいたくの取りしまりや株仲間の解散などを行なったが、幕府のおとろえをもり返すことはできず、わずか二年で失敗におわった。
D 彼の政治は「白河の清きに魚の住みかねてむかしの田沼いまは恋しき」（狂歌）と評された。
E 文治政治を修正して武断主義を取り入れたそして質素・倹約をすすめ、新田の開発と産業の奨励に力を注いだ。また司法を公正にするために「公事方御定書」をつくり、裁判の基準を示した。

【B群】イ 水野忠邦　ロ 田沼父子　ハ 新井白石
ニ 松平定信　ホ 徳川吉宗　ヘ 徳川家康
ト 大塩平八郎

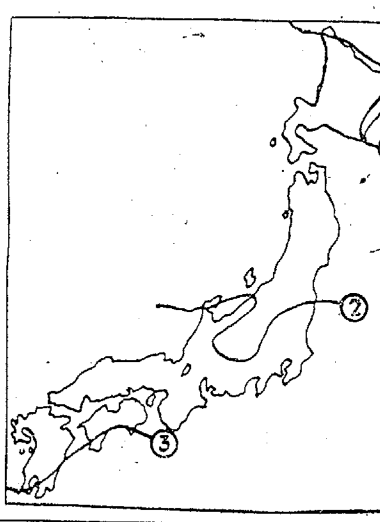

2 A左の図は日本の略図であり、そこに引かれた各線は農作物の限界線である。図の①・②・③は次のどれにあたるか。記号で答えなさい。
イ みかん類の北限の線
ロ 水稲（米）の北限の線
ハ じゃがいもの南限の線
ニ さとうきびの北限の線
ホ さつまいもの北限の線

B次の空欄に相当する語を語群から選び、記号を書きなさい。
1 日本の耕地面積は全土のうち（ ）%にすぎない。
イ 45　ロ 30　ハ 16　ニ 5
2 日本はぼう大な人口とせまい耕地のため、耕地面積当りの人口密度は世界第（ ）位である
イ 1　ロ 3　ハ 5　ニ 12

3 次のA群の五つに最も関係の深いものをB群から選び、その記号を記入しなさい。

【A群】A 花伝書　B 十字軍　C 国分寺創設　D 回教　E 名誉革命

【B群】イ カリフ　ロ 権利の請願　ハ 法隆寺　ニ 能楽　ホ 都市の発達　ヘ 権利の章典　ト 東大寺　チ 華道

4 次の各文中の（ ）の中に適する語を各語群から選べば、その二つの答は下の解答組み合せのどれになるか。その記号を記入しなさい。（同じ組み合せを何度使用してもよい）
1、アメリカ合衆国の三大農産物といわれるのは、小麦・（ ）・綿花である。この地域は豚や牛が多く飼われており、その中心都市は（ ）があげられる
語群 A 大麦　B とうもろこし　C ミネアポリス　D オタワ　E セントルイス
2、南米のラプラタ川下流の肥ような大平源は（ ）とよばれ、その中心都市は（ ）である。
語群 A プレーリー　B パンパ（パンパス）　C アルゼンチン　D リオデジャネイロ　E ブエノスアイレス
3、トロイデ型の火山は、別名つりがね型の火山ともいわれ（ ）熔岩が噴出してできたもので、日本では（ ）が有名である。
語群 A 巨大なかたまりの　B 流れやすい　C ねばりの強い　D 焼岳　E 月山
4、フィリピンは農業国で稲作がさかんである。そのほかサトウキビ・コプラ・（ ）などの産物も名高く、日本に鉄鉱も輸出しており、その首都は（ ）である。
語群 A スズ　B マニラ麻　C マニラ　D ジャカルタ　E ケソンシチー
5、イギリスのヨークシャー地方は（ ）工業が世界的に有名なところであり、その中心都市は（ ）である。
語群 A 綿織物　B 絹織物　C 毛織物　D マンチェスター　E リーズ
【解答組合せ】イ AとB　ロ AとC　ハ AとE　ニ BとC　ホ BとD　ヘ BとE　ト CとD　チ CとE　リ DとE

5 次の諸原則や諸制度のうち、現在、わが国の政治組織において採用されているものが五つある。その番号を、数の少ない順から記入しなさい。
1 専制主義　2 間接民主政治の原則（間接民主制）　3 国民主権　4 市町村自治体警察　5 弾劾裁判所　6 間接選挙制　7 制限選挙　8 司法権の独立　9 公開投票制　10 リコール制　11 一院制　12 参議院優位の原則

6 次の各問を読み、諸問に答えなさい。答は記号で記入しなさい。
その1 「労働条件は、労働者が人たるに値する生活を営むための必要を充（み）たすべきものでなければならない」
A 上の文は次のどれにかかれているか。
イ 労働関係調整法　ロ 労働組合法　ハ 労働基準法
B 文中の「人たるに値する生活」とは次のどれを意味するか。
イ食うところ、寝るところがあればよい。
ロ 生産人として、また文化人として、栄養、休養、教養を保障するもの。
ハ 同等の能力をもっていても、女性であることで差別待遇をすることはいけない。
その2 「価格は需要量と共給量が一致する高さに落ちつく」このようにしてきまる価格を何というか。次の中から選べ。
イ 統制価格　ロ 自由価格　ハ 独占価格
その3 租税の種類は大きくみて(イ)国税と(ロ)地方税とにわけることができるが、次の税はそのどちらの税に含まれるものか。イ、ロの記号で答えよ。
A 住民税　B 所得税　C 相続税　D 自動車税

勿来の関に展望台できる

百三十五万円を投じ

県立勿来公園地内に工費百三十五万円で勿来市川部中山組の請け負いで、鉄筋コンクリート建て六十平方㍍の休憩所をかねた展望台を昨年十一月末から着工中だったが、このほど完成した。

【勿来の関にできた展望台】

常磐の第二保育園 四月一日から開園

常磐市立第二保育園は高倉地内（湯本三中校前）に建設中だが近く竣工し、四月一日から開園の運びとなった。事業費百三十一万円建面積二百九十八平方㍍、保育室二、乳児室、事務室、給食室、管理人室が設置される。すでに保母さんや栄養士さんもきまっている

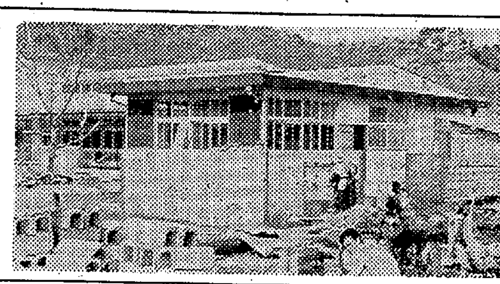

【完成間近い第二保育園】

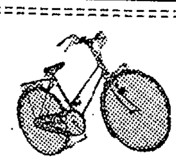

お祝いセール
ご進学に！ご就職に！
1台お買い上げごとに記念品を進呈いたします（4月末日まで）
ノザワ ヒロオの自転車代理店
門馬自転車店
平市六町目　電2551　自宅　電5285

柔かな弾力18金ペン
プラチナ・18
岡萬年筆店
平市三町目 43電33

ユビワ・メガネ・ライター・万年筆
山崎時計店
平市5丁目　TEL・2991

松本楼
平市南町　電六六四四

肛門科
外科
上田医院
平市南町（平局裏通）
電話 四五二九番

強風下、四倉で木村医院焼く
入院の母娘三人焼死
病棟を全焼、ガスコンロか

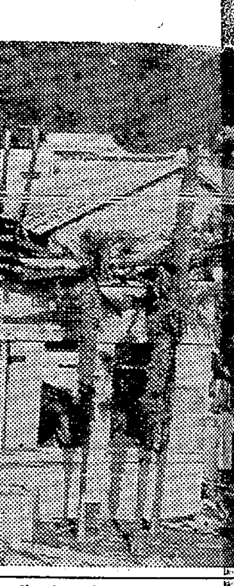

…べたと菅野さんは酒に酔って線路を歩いていたもので、同列車の機関士大庭けん作さん(三七)=郡山機関区が三百㍍手前で発見、警笛を鳴らした時は、一たん線路外に出たが、三十㍍手前でまた線路内を歩いてはねられたもの。

近火お見舞いお礼

十六日近火の際はさっそくお駆け付け下され消火にご尽力を賜わり誠にありがとうございました 略儀ながら紙上でお礼を申し上げます

門馬医院
門馬倉次郎
四倉町本町一二〇 電四三

…ンを
…様の
…ラン
…ラジル
2990

数学（その一）

注意―解答はすべて右の解答欄に記入しなさい。

1 次の式を計算しなさい。

(a) $\frac{1}{2}-\left(-\frac{1}{6}\right)+\frac{1}{3}-\frac{1}{12}=$ ①

(b) $\left(2\frac{1}{4}-1.75\right)\div0.01=$ ②

(c) $0.2-(-0.2)^3\div8+(-0.3^2)=$ ③

(d) $\frac{1}{2}(a-b)^2-\left(\frac{1}{2}a-b\right)^2+\frac{3}{4}b^2=$ ④

(e) $2\sqrt{40}+\sqrt{90}-8\sqrt{10}=$ ⑤

(f) $(x^2+x)-\{x-(1-x^2)\}=$ ⑥

2 次の各式の値を求めなさい。

(a) $x=-3$, $y=-2$ とするとき

$\frac{(4x)^2-3xy^2}{6}$ の値＝ ⑦

(b) $a=2$, $b=-1$, $c=\frac{1}{2}$ とするとき

$a^3-b^3-(6c)^3$ の値＝ ⑧

(c) $5x-4y=0$ とするとき

$\frac{5x}{6y}-\frac{4y}{9x}$ の値＝ ⑨

(d) Aの3割がBの6％に等しいとき

AはBの何％にあたるか＝ ⑩

3 次の方程式を解きなさい。

(a) $x^2=\frac{2}{3}(x+1)$　　$x=$ ⑪，または　$x=$ ⑫

(b) $\begin{cases}\frac{3(x-y)}{4}+\frac{x-2y}{2}=8 & \text{(1)}\\ (3x-y)+\frac{x-y}{2}=2 & \text{(2)}\end{cases}$　　$x=$ ⑬　$y=$ ⑭

4 次の各々について答えなさい。

（A）平面上の2点A（8，－4），B（6，2）を通る直線の傾き。 ⑮

（B）平面上の直線 $x-3y=6$ と平行で点（－9，5）を通る直線のy軸上の切片。 ⑯

（C）1目盛が1cmの平面上の点A（－5，3）と点Aのx軸に関する対称点A，と原点を結んでできる三角形の面積は何平方cmになるか。 ⑰

（D）伴って変化する3つの量x,y,zがあって、yはxに比例し、その比例定数は2、又zはyの2乗に反比例し、その比例定数は6である。このときzはxのどんな式で表わされるか。 ⑱

5 毎秒40mの速さで直上に投げ上げた物体のt秒後の高さyはおよそ $y=40t-5t^2$ である。

この物体が（A）60mの高さにあるのは何秒後か。 ⑲

（B）又、もとの位置に落ちてくるのは何秒後か。 ⑳

（C）（A）（B）の場合の答は2通りになるが、その解釈をしなさい。 ㉑

数学（その二）

注意―解答はすべて右の解答欄に記入しなさい

6 下の図で次の値を求めなさい。

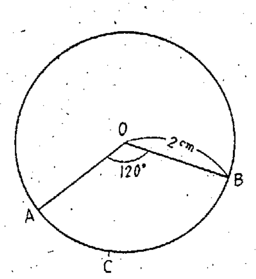

半径2cmの円、中心角120度であるとき

（A）弧ABCの長さ。 ㉒

（B）弦ABの長さ ㉓

（C）弓形ABCの面積。 ㉔

7 下の図で甲、乙、丙の3つの正三角形が△ABCの各辺を一辺として書かれている甲、乙、丙の面積比が9：25：16であるとき

次の各問に答えなさい。

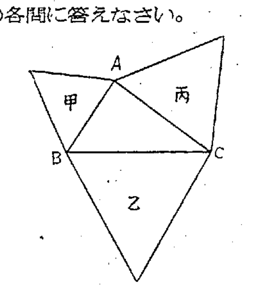

（A）甲、乙、丙の三角形の一辺の比。 ㉕

（B）△ABCはどんな三角形か。 ㉖

8 下の図で川幅ABを測ろうとするとき

（A）どの角とどの辺を測ればよいか。 ㉗

（B）その角がα°，その辺がamであるときACを計算しなさい。 ㉘

（但し川の両岸は平行であり、ACは岸に直角である。又、測定はBC側の岸で行うものとする）

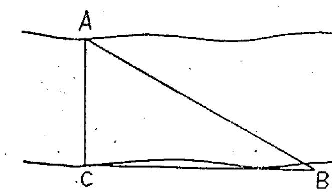

9 下の図のような立体があるとき

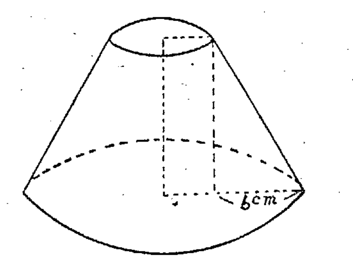

（A）この立体の上面を底面とする円すいの体積を求めなさい。 ㉙

（B）この立体の体積を求めなさい。 ㉚

（但し底面の半径は9cm，高さは8cmである。）

平市消防署新築工事進む
二千万円かけ 4月20日完成

工費二千万円を投ずる平市消防署の新庁舎建設工事は着々進み四月二十日ごろ完成の見とおしがついた。同庁舎は総面積七百八十平方㍍で一階に自動ポンプ車十台を収容する車庫と待機室、二階に事務室、消防団本部、会議室、通信室などのほか高さ二十二㍍の望楼が設けられるが、現在五分どおりできあがり、二階建て鉄筋コンクリート建てのモダンな庁舎がまもなくお目見えする。

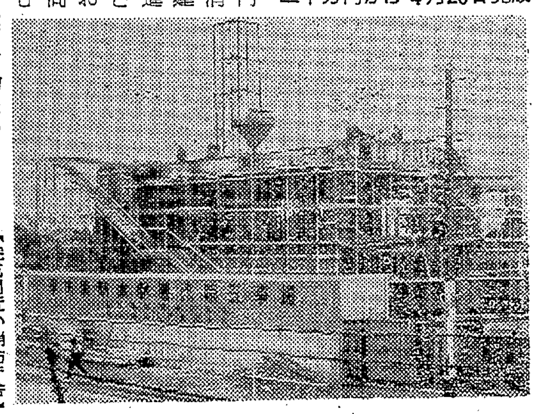

【完成間近い消防庁舎】

巡回農地「相談所」

県石城事務所では二十三日から三十一日までの間に、関係町村で巡回農地相談所を開く。相談内容は農地の売買、小作地の取り上げ小作料についての問題などで、同事務所の調べによると、小作地の取り上げで紛争を起こすのは年間約十件はあるという。また小作契約三十件あるが、このうち八割はヤミ小作料での契約を結んでおり水田一等地の場合は農地法で決められた小作料は十㌃当たり年間一千四百十円なのに、実際は五、六千円のところが多く、畑一等地の場合でも法定八百六十一円が二、三千円で契約しているものが多い法定料金の低さにも問題はあるがこうしたヤミ小作料が紛争の原因になる場合も多いので、こうした問題点を解決し、紛争を未然に防止するために開所するもの。

日程つぎのとおり（午前十時から午後三時まで、会場役場）▽二十三日 田人村▽二十四日 遠野町▽二十五日 小川町▽三十日 三和村▽三十一日 川前村

乳児検診はじまる

平保健所管内の乳児検診は赤ちゃん大会の予選を兼ねて十一日好間村からはじまった。同検診は二十七日まで全町村で行なわれるが好間二小の会場では五十余人の赤ちゃんが若いお母さんに抱かれて無心にはしゃぎ、体重や身長をはかってもらっていた。日程つぎのとおり。

▽十四日 四倉町（大野公民館）▽十五日 同（大浦公民館）▽十六日 内郷市（宮保育所）四倉町（四倉隣保館）▽十七日 三和村（下永井公民館）平市（豊間出張所）内郷市（高坂桜井クラブ）▽十八日 内郷市（市公会堂）平市（高久出張所）三和村（渡戸小）▽十九日 平市（夏井出張所）三和村（新田分校）▽二十一日 同村（沢渡小）▽二十四日 常磐市（鹿島クラブ）三和村（上、中三坂小）平市（公会堂日本間）▽二十五日 常磐市（磐崎支所）三和村（差塩、下三坂小）平市（公会堂日本間）▽二十六日 平市（生活改善センター）常磐市（桜会館）▽二十七日 平市（赤井青年研修所）常磐市（北区クラブ、湯本公会堂）

植田第一地区区画整理
五カ年事業近く完成

勿来市都市計画植田第一地区土地区画整理事業は、三十四年度から五カ年計画で着工中であったがことし三月末で竣工の運びとなった。市では十九日午後一時から植田公民館に七十余人の関係者を招待し、第一地区区画整理竣工式典を盛大に行なう。

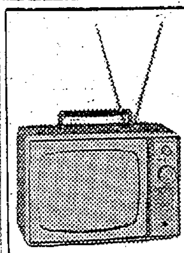

2台目もやっぱり…
ナショナルテレビ
小型ポータブル各種
木田電気商会
平市銀座通り角 電4008

ご婚礼家具と漆器は…
平家具センター あるが
本店 平市銀座通り TEL・2223
支店 平市四町目 TEL・4295
工場 平市下の町 TEL・6088

大谷石 井上
平市五丁目 電二〇六六

サンウェーブ ステンレス流し台 調理台 ガスレンジ
瓦斯風呂 石油風呂
各種取り揃えております
お台所のことなら御気軽に当店へ御相談下さい
ガス器具と厨房用品の専門店
東部ガス指定器具販売店
ガス器具センター
平市銀座通り TEL・2218

強風下、四倉で木村医院焼く
入院の母娘三人焼死
病棟を全焼、ガスコンロか

強風警報下の十六日夜、四倉町の繁華街で病院が焼け、二階病室に入院していた患者(主婦)とその幼女(三つ)付き添いの祖母の三人が焼け死んだ。病院には看護婦の代わりの女子事務職員が宿直していたものの"火事だ、火事だ"と大声を上げて患者に知らせるのがやっとで、あっという間に三人の命が奪われてしまった。病棟二階建て三百七十平方メートルを全焼、損害約一千万円。原因は消毒用のガスコンロの不始末らしい。

押田ナツさん

十六日午後十一時四十分ごろ四倉町本町三町目一四の六、木村医院(木村守江氏経営=代議士)の診察室隣りの消毒室付近から出火、折りからの瞬間風速十五メートルの強風にあおられて火はみるみるうちに燃えひろがり同医院の木造二階建て三百七十九・二平方メートルを全焼、十七日午前零時半ごろ鎮火した。

出火と同時に地元消防団をはじめ平、久之浜、富岡から消防ポンプ車十数台がかけつけて消火に当たり被害を病棟だけにくいとめた。

同医院には盲腸患者五人と付き添い七人がいたが、このうちの四倉町大夫坂二〇一、片寄正子さん(三一)と付き添いの祖母同町新町三八飲食業押田ナツさん(七〇)正子さんの三女佳代子ちゃん(三つ)の三人は逃げ遅れて焼死した。

焼失した同医院では宿直の看護婦吉岡シズエさん(二〇)が看護婦試験受験で不在のため事務職員の石塚モト子さん(三一)が交替して宿直を勤めていたが、待合室や診察室のストーブは午後五時ごろ消しており、同十一時四十分ごろ風があまり強いのでウトウトしていたところ、きな臭いので変だとおもってみたときは煙がいっぱいで、患者に"火事だ、火事だ"と大声で叫ぶのが精いっぱいだったといっている。

なお火事の報に患者の安否を気付かった家族がかけつけたが、四倉町大夫坂二〇一、住友セメント四倉工場工員片寄幹夫さん(三一)は妻や愛児、祖母の変わりはてた姿に、わっと泣きふしていた。

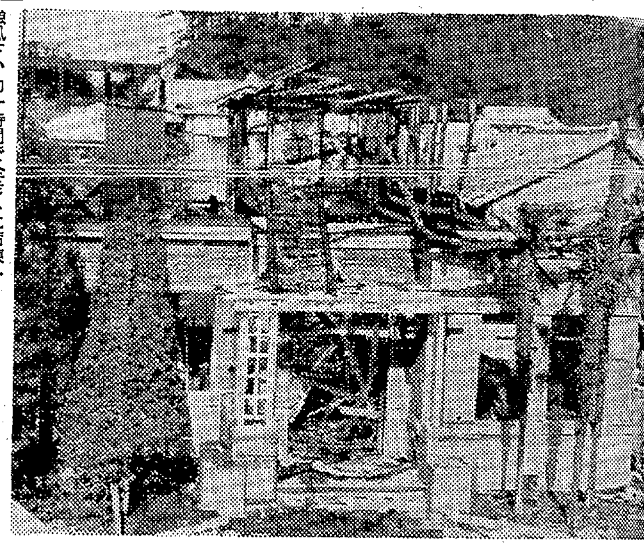

強風下、約一時間で全焼した病棟

盲腸で入院三日目の惨事

片寄幹夫さん(三一)の話=盲腸で入院して三日目でした。なんとか救出する方法はなかったでしょうか。むごい死に方をさせて可愛想でなりません。

ポンプ車 警戒中に発見

平署は十七日午前九時から現場で実地検証を行なったが、原因は消毒用のガスコンロの不始末とみられるがまだわからない。同町消防団はこの日強風警報が発令されたので第一分団の大河原光男団長ら六人がポンプ車で町内を警戒していたところ木村医院から煙が出ているのを発見、サイレンを鳴らして急を知らせたため消防団員の出動も早く、心配された民家への延焼は消防団員の必死の消火作業で延焼を防ぎ地元町民から感謝されている。

現場は四倉駅から六百メートルはなれた本町通りの繁華街で近くに郵便局、銀行、医院のほか商店や民家が密集しており、去る二月十八日にも付近の四倉小学校が焼失している。

焼死した片寄正子さん、佳代子ちゃん母娘

4210 中島安男

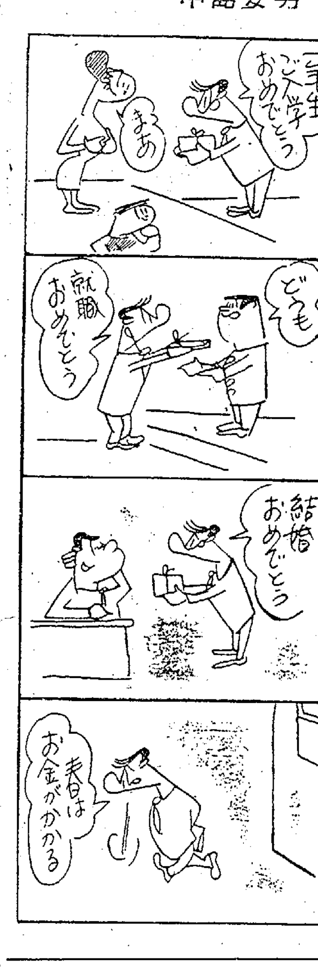

日下部さんと同一人と認定
荷役中死亡した高山清さん
神戸労基署

昨年十月五日神戸港で荷役作業中に事故死した高山清さんの身元については平市市民課黒木戸籍係長らの奔走、本紙の掲載などで好間村北好間字堂田四二、日下部ヨシノさん(六九)の二男義夫さんとほぼわかったが、その後神戸東労働基準監督署が勤務先の高浜運輸株式会社とともに調査した結果、筆跡、写真その他から変名の高山清さんと日下部義夫さんは同一人物であると認定、十三日付けをもって十六日、五カ月ぶりに遺族に連絡があった。

この認定に従い遺族補償費請求の手続きを終えたあと、遺骨引き取り、補償費八十万円を受け取りに家族が行くことになる。

無免許ダンプ 中学生はねる
狭い市道、登校中に重傷

十七日午前七時十分ごろ勿来市植田町横町の狭い市道を登校中だった植田中学校一年生伊藤祥子さん(一三)は、無免許でダンプを運転して来た錦町殿内、労務者後藤幸明(二五)にはねられ、両足骨折で四カ月の重傷を負った。

線路を歩きはねられて重体

十六日午後五時ごろ平市松ケ岡公園北側の磐越東線線路上を歩いていた好間村下好間字大館二四六、失対人夫菅野留二さん(六八)は平駅午後四時五十七分発の客車にはねられ、後頭部を強[illegible]べだと菅野さんは酒に酔って線路を歩いていたもので、同列車の機関士大庭けん作さん(三七)=郡山機関区=が三百メートル手前で発見、警笛を鳴らした時は、一たん線路外に出たが、三十メートル手前でまた線路内を歩いてはねられたもの。

勿来の関で山火事

十七日午後零時二十分ごろ勿来市松川磯海岸前の勿来の関入口付近の山林から出火、雑木林十アールを焼いて消し止めた。原因は農家の火入れから引火したものらしい。

平工 磐高が代表高に
東北高校柔道

第十四回東北地区高校柔道大会石城地区予選は十五日磐城高に十校が参加、地区団体の代表をかけて争った結果、優勝した平工、準優勝の磐高が代表校にきまった。

あすの停電

▽平市=(9−16時)旧城跡、下神谷の一部、草野駅前、中島、泉崎、馬目、上片寄、北神谷、絹谷
▽内郷市=(9−16時)高坂の一部(9−9時半、15時半−16時)高坂の一部
▽四倉=(9−16時)大浦、大野
▽常磐市=(8−14時)水野谷

○…平駅前交番に名も告げず毎月三回きまって花を贈って警官の労をねぎらう老人がいる。名前を聞いても四倉町に住むものじゃ…というだけですでに一年間も続け、十五日にもチューリップなどを持って慰問した。

○…女子学生が花を贈るのはよくあることだが、おじいさんが花を贈るのはめずらしく、交番のお巡りさんも"おじいさんの行為には心をうたれます"と感激している。

出火おわび

十六日夜出火の際は大変お騒がせいたし申し訳ございませんでした さっそくお駆けつけ下され消火にご尽力を賜わり誠にありがとうございました その節お見舞いをいただきましたが混雑にまぎれお名前のお伺いもれもあることと存じ 紙上でおわびとお礼を申し上げます

木村医院 木村守江 四倉町西三町目 電三五

近火お見舞いお礼
十六日近火の際はさっそくお駆け付け下され消火にご尽力を賜わり誠にありがとうございました 略儀ながら紙上でお礼を申し上げます
門馬医院 門馬倉次郎 四倉町本町一二〇 電四三

近火お見舞いお礼
十六日近火の際はさっそくお駆け付け下され消火にご尽力を賜わり誠にありがとうございました 略儀ながら紙上でお礼を申し上げます
福島相互銀行四倉支店 支店長 大竹正一 四倉町西三町目一四 電一六〇

近火お見舞いお礼
十六日近火の際はさっそくお駆け付け下され消火にご尽力を賜わり誠にありがとうございました 略儀ながら紙上でお礼を申し上げます
県議会議員 菅波茂 四倉町本町 電六三

近火お見舞いお礼
十六日近火の際はさっそくお駆け付け下され消火にご尽力を賜わり誠にありがとうございました 略儀ながら紙上でお礼を申し上げます
旅館 柏屋 小湊正 四倉町本町 電一九・二六

近火お見舞いお礼
十六日近火の際はさっそくお駆け付け下され消火にご尽力を賜わり誠にありがとうございました 略儀ながら紙上でお礼を申し上げます
太丸商店 菅波康太郎 四倉町三町目一四の七 電一二五

近火お見舞いお礼
十六日近火の際はさっそくお駆け付け下され消火にご尽力を賜わり誠にありがとうございました 略儀ながら紙上でお礼を申し上げます
菅波歯科医院 菅波勇 四倉町本町一三七 電一五七

近火お見舞いお礼
十六日近火の際はさっそくお駆け付け下され消火にご尽力を賜わり誠にありがとうございました 略儀ながら紙上でお礼を申し上げます
四倉町第四区一同

近火お見舞いお礼
竹田クリーニング店 竹田盛 四倉町本町一三二 電四三九

近火お見舞いお礼
平市新川町六 新妻正夫商店 松崎菊三郎

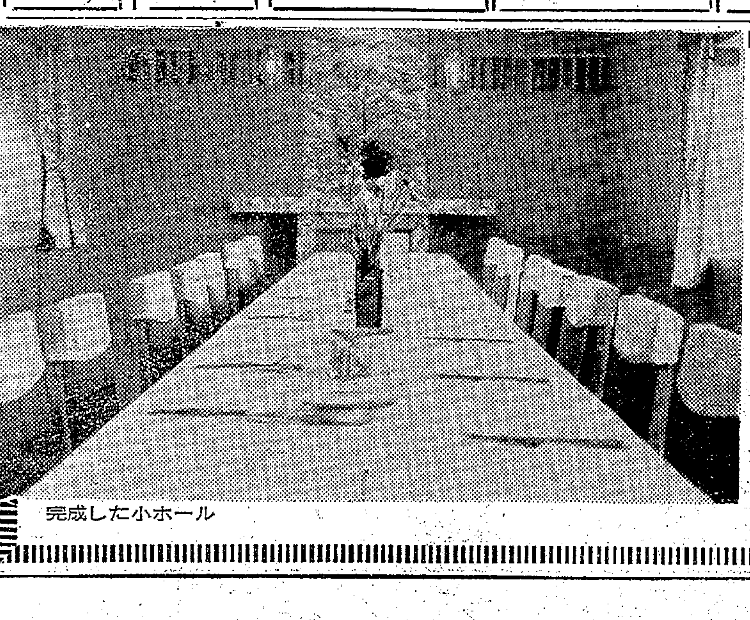

完成した小ホール

小ホールができました

2階の奥に おちついたふんいきの小ホールを新設いたしました

25人様までのお食事 集会に また4−5人様のご会食にもぜひご利用下さい

(大ホール (70人様) もございます ご利用下さいませ)

レストラン ブラジル

平市並木通り TEL・2990

ＮＨＫ第一　１３４０ＫＣ

・05	応答せよゼノン
15	黒潮にうたう
30	走れ源太
45	１丁目１番地
・00	ニュース▽きょうのハイライト
30	話の泉
・01	おたのしみ劇場「自来也現わる！」山内雅人
30	家庭音楽会
・00	きょうのニュース
25	時の動き
45	海外だより
・10	邦楽名曲選　常磐津「角兵衛」
45	経済の動き
・05	お休みの前に
30	夢のハーモニー

ＮＨＫ第二　１５４０ＫＣ

6・05	そろばん教室
15	中学生の勉強室
40	基礎英語（再）
7・15	ラジオ農業学校（再）
30	明るい女性
8・00	通信高校講座①国語②英語③数学
9・00	芸術劇場
10・15	中学生の勉強室（再）
40	貯蓄と国民経済
11・25	音楽鑑賞

じゃんがら

ラジオ福島　１０６０ＫＣ

6・00	歌と共に幾春秋
20	放送劇「生きる」
45	音楽の小箱
7・15	伸びゆく農協「第三夜・生産と農協」農協をとりまく情勢の分析①現状分析②生産と農協
9・00	寄席のひととき　落語　三遊亭円馬
15	キングアワー　若い歌声
45	放送劇「歩け大作」渥美清　久里千春
10・10	中学生力だめし
25	夜のガイドタイム
30	コロムビアポピュラーアワー
11・10	ミドナイトコンサート

テレビ　ＮＨＫ④

6・00	ぼくもわたしも名探偵「牧師のいない教会」
30	みんなのうた
35	おねえさんといっしょ
7・00	きょうのニュース
30	ジェスチャー　五月みどり　鈴木やすし　加賀まり子　ミッキー・カーチスほか
8・00	お笑い三人組「思い出の弁当箱の巻」
30	事件記者「狂った夜」清村耕次　滝田裕介
9・30	ニュース▽ニュースの焦点
10・00	ここにも歌がある「やきもののふるさと」
30	ＮＨＫ特派員だより

教育テレビ　⑩

6・00	そろばん教室
30	英語会話「動物園」
7・00	バイオリンのおけいこ
30	農業教室「これからのそさい栽培」作型と作付け順序
8・00	教養特集　「新産業都市」夢と現実
9・00	技能講座「テレビの故障修理」ラスターがでない
30	通信高校講座「英語」
10・00	英語会話（再）
30	たのしいフランス語
11・00	高校実力養成シリーズ「数学演習」

福島テレビ　⑧

6・10	フィリックの冒険「迷子の火星人」
15	鉄腕アトム「宇宙の寄生虫」
45	ニュース・フラッシュ
7・00	パティデューク・ショー　ダブルデイトの巻
30	ブラボー火星人「落ちた宇宙船」
8・00	クイズ・クイズ・クイズ
9・00	白虎「稲妻」村田英雄　市川和子　明智十三郎
30	男嫌い「彼岸の男達」
10・00	てんてこまい物語「春になれば起ること」
30	あなたは目撃者「機密電報アメリカを参戦さす」

100貨店

国産生ワクの投与で全国に五人の死亡者を出したというので、おかあさんたちを不安がらせているが、厚生省では「生ワク」とは関係なく、絶対に安全であるから心配しないで、と、くりかえし強調していること生命に関する問題だけに危険だときけば誰だって遠慮する。平保健所管内では、どの市町村も厚生省のいう通り投与しているが、熱海市や伊東市では静岡に死亡事件があっただけ慎重を期し、死亡原因がハッキリするまで投与を延期した。これもまた当然な市民感情であろう。だがいたずらに国産生ワクを危険視して、小児マヒにかかるようなことがあってはそれこそ大変である。「国産生ワクは動物実験が終わったのが一月末」「人体安全テストもせず投与した」とか「事故がおきても生ワクと関係があるかどうかすぐにわからない」「事故死した場合、検便、経過観察、死体解剖をやらずに生ワクと関係なしというのはおかしい」「国産生ワクを東南アジアに輸出する野望から無理押ししている」「カナダ製よりソ連製が優秀だ」「厚生省と薬メーカのくされ縁からメーカーの利益を守るために強行投与している」などいろいろ反対意見が出されている。しかし、この問題を政治的渦中に引っぱり込んで論じては、それこそ危険であろう。日本のあすの生命を守るために厚生省が薬メーカーと結んでまであやふやな生ワクを投与させているとは信じられない。いや現実に死亡者が出ているのだから、そんな甘い考えや見識では困るともいわれそうだが、これは医学的な問題だけに"しろうと"が、いかに論議しても始まるまい。投与のときは幼児の健康状態を十分に調べてからにしたいもの。だが、タダで投与しているから事故があっても関係なしで

平駅若返りに化粧直し

平駅（梁野乾次駅長）の改装工事が十日からはじまった。建て物が古くなり色があせたので明るい駅にしようとクリーム色に塗りかえるもの。完成は三月いっぱいの予定

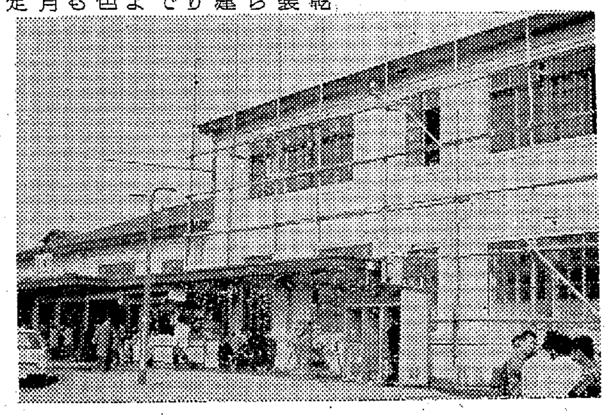

【お化粧がはじまった平駅】

民報映画案内

（→17日）

※【平市】
★ひかり座（七・一〇）六連発の掟（八・五五）狼王ロボ（↓23日）
★聚楽館（六・三〇）ランペイジ（八・二五）テキサスの四人（↓23日）
★世界館（六・五五）現代金儲け物語（八・三二）駆逐艦雪風（↓23日）
★東宝民劇（六・四〇）勝利の旗あり（八・一五）今日もわれ大空に（↓31日）
★平日活（七・一三）こんにちわ赤ちゃん（八・三九）人生劇場（↓24日）
★平東映（六・二四）図々しい奴（七・五八）十三人の刺客
★名画座（六・五〇）甘い夜の果て（八・一八）秋津温泉
★三夜東映（六・二八）美男狩り（七・四〇）わが恐喝の人生（九・〇一）関の弥太っぺ
※【磐城市】
★国際　恐怖の時間　騙し屋
★日活　人生劇場　こんにちわ赤ちゃん　私は高速道路（↓24日）
★金星座　ターザン三の挑戦　史上最大の作戦（↓31日）
★銀星座　嵐の季節　脱走（↓14日）
※【常磐市湯本】
★三函座　図太い奴　眠狂四郎勝負
★常磐日劇　ガール・ガール・ガール　荒野の三軍曹（↓23日）
★常磐座　図々しい奴　柔道一代　血と砂の血闘
※【勿来市植田】
★菊多館　わんわん忠臣蔵　片目の忍者　狼少年ケン
★中央館　暁の合唱　ドジを踏むな　奴が殺人者だ
★植田ロマンス　グレードロックの法斗　FBI武装せよ　突撃ヤンキー部隊（↓19日）

あすの運勢　小川石洲

三月十八日（水・赤口）
【1月生】出費あり、サイフのひもひきしめよ
【2月生】気分重いが案外調子よく運ぶよき日
【3月生】考えすぎて苦労つくるなほどほどに
【4月生】先方の好意うけてチャンスをつかめ
【5月生】栄えいく運あり信念持ってガンバレ
【6月生】愛欲に目をくらますなほどほどに
【7月生】足ぶみ状態、最後まで希望すてるな
【8月生】一応相手の真意たしかめる余裕持て
【9月生】ここ数日がヤマ、あせればつまずく
【10月生】相手の意見きき話はまとまる慎重に
【11月生】不快な過去を忘れ新生活に前進を
【12月生】目的に食いちがい、慎重に対策を

『乾いた花』特別有料試写会
17日（火）午後７時から
入場料金　１８０円

18▷24日
日本名勝負物語
講道館の鷲　総天然色
死ぬまで斗う腕と業！風雪の原野にさく裂する三四郎の山嵐！
本郷功次郎　高田美和　坪内ミキ子

黒の爆走　「黒シリーズ第10作」
ひき逃げ犯人の背後に果てしない疑惑がうごめく！黒いスピードの組織に挑む大爆走！
田宮二郎　藤由紀子　滝英子　藤巻潤
大映　松竹　世界館　暖房完備

18日から／3本立て
毒ある愛撫
恐怖をよぶ情欲の報酬！東京―香港を結ぶ青い目の売春組織！
筑波久子・若杉英二
監督・高木丈夫
同時上映　セクシー・バカンス
仮面の情事
毒の口紅を塗れ！裸で殺せ！地下の秘密ルートを結ぶ情事と犯罪！
近衛敏明・寺島康子
監督・高木丈夫
名画座　暖房完備　TEL・3839

いつも焼き立ての高級あられを御試食下さい
いわきあられ本舗　味覚堂
平市古鍛冶町　電三九二三

質
平市かじ町　電２０８８
草野質店

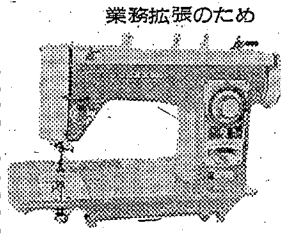

業務拡張のため　営業社員募集中
◉固定給と歩合給◉社会保険完備　毎月５００円で優れた品をもっとも安い特別価格でお求めになれます
ブラザーミシン磐城営業所
ミシン・編機・電化用品の店
イシカワ　磐城市定西　電②2466

内科　小児科
高久医院
平市紺屋町　東宝民劇前　電二五一三

金融・質・不動産売買仲介
勿来商事
平市菱川町　電五四九八

マルシチ醤油
お食事がおいしくなる……マルシチ!!
▽お買求めは有名店で
醸造元　高橋彌次右衛門商店　今市市
特約店　丸仙　平水産魚市場　平市

内科　小児科　放射線科
福地医院
院長　福地摂男
平市才槌小路一　電話八四五五番

○看護婦　家政婦の御用命は
電二三〇七番
平看護婦家政婦斡旋所
労働大臣認可
◉親切丁寧な看護婦　家政婦ご利用下さい　平市南町

季節の　ちりなべ　すきやき　なべ類
すしの　にた川
平市才槌小路　電三〇二一　四八四六
平市紅小路　電二七二七　四八四五
募集　一女店員　優遇　お座敷女中　委細面談

女店員募集
音楽とコーヒーの店
ぶるぼん
平市田町　電六六二五

皮膚科　泌尿器科
三浦皮膚科医院
平市材木町（平税務署前遊園地隣）　電四三四七
三浦正男

洋食宴会　レストラン
カイカ
平市新田町　電二二五〇・五四六七

募集▽女子店員▽18―24才位まで▽履歴書持参▽委細面談▽通勤住み込み可　平市三丁目白土茂平商店　電四五五一
男女店員募集▽十八才から二十二、三才ぐらいまで▽中卒以上、委細面談平市銀座通り角　木田電気商会電四〇〇八

１８日（水曜日）　第５６７

夕刊　いわき民報
発行所平市田町63
© いわき民報社
社長　野沢武蔵
電話（代表）4161
振替口座（郡山）4028

注文服は佐川でどうぞ！
注文洋服専門店
佐川洋服店
平・3町目　電2418

学校の水質検査　平保健所は三十、三十一の両日、管内学校の給水施設の水質検査を実施する。
▽三十日＝平市、川前村、小川町、倉町、三和村、好間村
▽三十一日＝常磐市、内郷市、四

位　小川町下小川荻野清寿＝十俵（同）▽十位　平市北神谷江尻真志子＝十俵（同）▽十一位　同市北神谷永井久彌＝十俵（同）
◇乾田直播の部▽一位　四倉町駒込村上一惠＝十一俵一斗九升（セキミノリ）▽二位　同町柳生重孝＝九俵二斗三升（同）▽三位

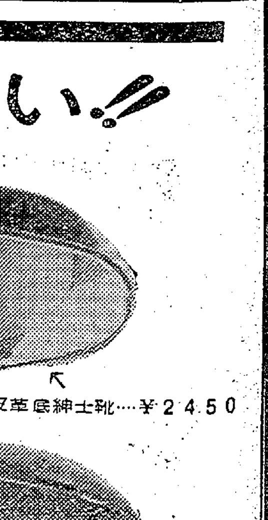

…革底紳士靴…￥２４５０
…い!!
TEL・2416