夕刊 いわき民報
発行所平市田町63
©いわき民報社
社長 野沢武蔵
電話(代表)4161
振替口座(郡山)4028

磐城で市営マリンランド計画

クジラやイルカ飼う

釜の前海岸 新産都市海の名所に

磐城市では小名浜港外東側の釜の前海岸に、三崎マリンランドの建設を計画し近く青写真の作成にとりかゝる。マリンランドにはクジラやイルカなど十頭を飼って観光客を集めようというもので、市営マリンランドで良い成績をあげている山口県下関市に資料を提供してくれるよう連絡したが、同市では新産都市の海の名所にしようと総合的な施設も検討している。

市が計画している場所は近くに三崎自然公園があり、ここに遊びに来た人たちをマリンランドへ呼ぶのはわけがないところから、クジラと公園をむすびつけようというもの。

この釜の前海岸は小名浜港外防波堤の外側にあり、外海の中に入江をつくっているので、合成せんいの魚網で入江の出入口をふさぎこの中でクジラを餌おうというもの。外海のため海水がきれいで、しかも自然に海水がじゅんかんする仕組みになっているため、マリンランドには好適な条件をそなえ

経費も五十万円ぐらいであがる見込み。近くに漁民研修センターがあり、その付近に水産試験場を建設する計画もあり、クジラの飼育には水試の専門家の助言を得られる利点があるとしている。

クジラやイルカは伊豆半島から買い入れ、船で小名浜に運ぶことを考えている。この予定地の道路計画も海上自衛隊連絡所などがある三崎地区と、釜の前海岸をトンネルでぬき、県道を建設する予定もあり、これができ上がるとドライブ族の利用も多くなると見ている。

このマリンランドからは、小名浜商港の出船入船が一望にでき、しかも屋内水族館もつくられ、近海魚も常置することにもなるのでこうしたクジラを飼う施設が常磐地区にないので、この計画が実現すればかなり人気が出ると市では見ている。

三代磐城市長の話＝まだ具体的なことは決めていない。ただ釜の前海岸一帯は観光センターに育成すべき場所なので、県港湾課ともよく話し合って、マリンランドの建設にとりかゝることになるだろう。県の了解を得れば案外早く実現するという。

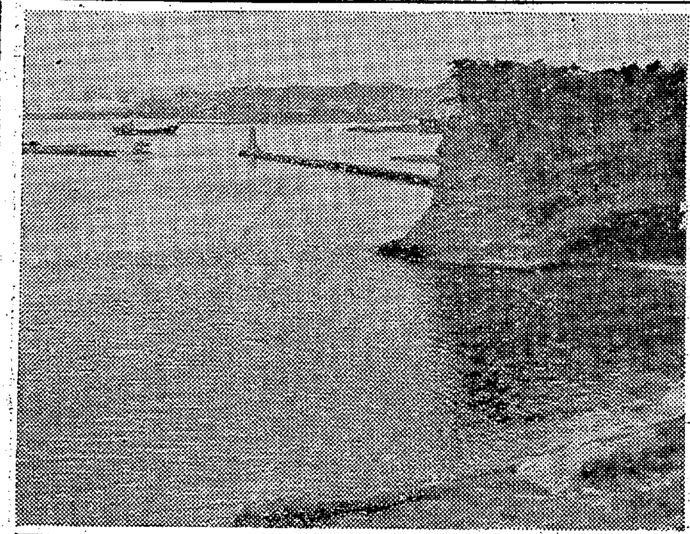

クジラを飼う計画の釜の前海岸

解体される 駆逐艦"沢風"物語

小名浜港内に黒く長い船体をさらしている軍艦防波堤が近く解体されてスクラップになる。この船は一等駆逐艦"沢風"で、戦前戦後を通じ小名浜港に特にゆかりの深い軍艦だった。

磐城市に眠る元艦長をしたうがごとく、小名浜港内で静かな余生を送った"沢風"にもいよいよ最後の日が近く来る。以下は小名浜に関係の深い"駆逐艦沢風"に贈る送別の記である。

北洋漁船団の警護に ①

小名浜出身 小野艦長が寄港

"沢風"と小名浜港

沢風が小名浜を最初に訪問したのは、今から三十八年前の大正十五年で、その後昭和六年ごろ植村拓磨大佐指揮のもとに僚艦の峯風、矢風、早風と艦隊を組んで小名浜に来ている。このときは当時の鈴木栄町長、高木保助役らが清酒四斗タル一本と缶詰四ダースを小舟で運んで、乗り組み員に贈り労をねぎらった。この駆逐艦は北辺の護りをかためるため、北洋漁船団の警護にカムチャッカ近海に出動したもので、その途中の寄港でもあった。＝小名浜町役場兵事係りを長くつとめた村上保一郎氏(...)の話＝

昭和十五、六年ごろ沢風の艦長になった小名浜町出身小野四郎海軍少佐が乗り組んだ。そして昭和十六年六月十四日に小名浜港を正式に訪問し、完成したばかりの三千〆ふ頭に横付けし、一般市民に艦内を開放した。そのころ軍艦を地方の港に入れることはご法度になっていたらしいが、小野艦長は郷里の人たちにぜひ見てもらうため沢風の入港を敢行した。喜んだ市民は下駄ばきで艦内を見てまわり水兵たちと楽しい交歓をした。

小野艦長の実弟柴田祐定氏(...)＝平商学校長＝は「兄貴が沢風の艦長を近くやめるという情報があったので、同艦にお別れの意味で郷土入りをしたものらしい」と説明している。おらが町の生んだ艦長が軍艦で来た！というのだから当時は大変な人気だった。非常時日本という言葉で表現された通り軍国主義のはなやかなときなので小学生もお婆さんも軍艦見物に集まった。そして小野晋平町長は「ようこそおいで下さいました…」と同艦の士官を料亭に招待し、酒宴を張った。

それから三年後には小野艦長は南海で戦死している。

(お願い)"駆逐艦沢風"に関するエピソードや思い出がありましたら本社編集部又は小名浜支社へご連絡下さい。

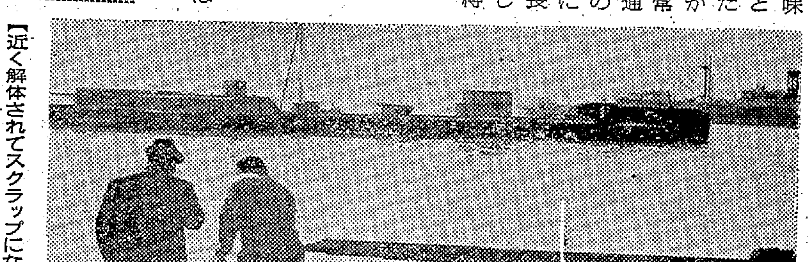

【近く解体されてスクラップになる軍艦"沢風"】

平市政だより 五度目の一位

県下広報コンクール

第九回市町村広報コンクール審議会は二十九日午後一時半から県庁で開き、市の部に"平市政だより"、町村の部で"広報しおかわ"がそれぞれ一位に入賞、二月中ごろ行なわれる全国広報コンクールに推せん参加する。平市政だよりの一位入賞はこれで通算五回目、二位二回とすばらしい成績で、全国広報コンクールでも六位に入賞している。こんど一位に入賞したのは昨年十一月五日号で、一面が「道づくり」に才槌小路立体橋と平小線道路工事のダイナミックな写真を掲載、二面に市民相談室の店開き、三面にポリバケツ利用による週二回ゴミ回収実施など、市民生活にとけ込んだ充実した内容を盛り込んだもの。入賞紙次のとおり。

【市の部】①平市政だより(平市)②常磐市政だより(常磐市)③市報いわき(磐城市)市政だより(福島市)

【町村の部】①広報しおかわ(塩川町)②広報かわまえ(川前村)③広報しもごう(下郷町)広報おのまち(小野町)広報ほばら(保原町)町報よつくら(四倉町)

【映画の部】ゴミのない街づくり(会津若松市、十六ミリ)

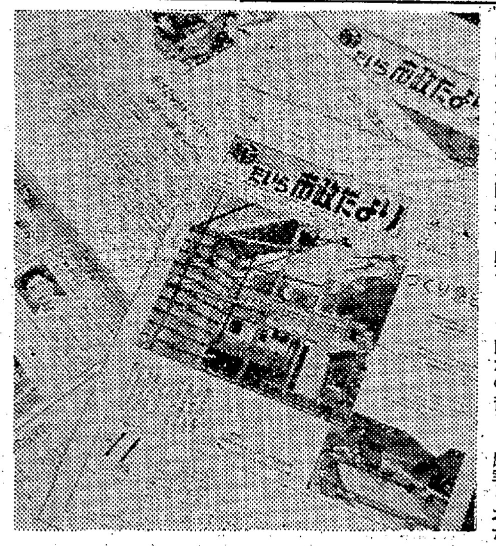

【一位入賞の平市政だより】

湯本財産区で 50周年記念式

一日 功労者表彰

かつて常磐炭鉱(旧入山炭鉱)の開発で地下から湧出する温泉が枯れた。この温泉を守るために当時の湯本町で財産区議会制を設けてから五十周年、一日午前十一時から湯本公民館で記念式典をあげ功労者の表彰や感謝状を贈呈するが、それらの人々はつぎのとおりである。

▽表彰者 若松佐久馬 鮫岡正次 庄司浜吉 折笠吉男 馬目隆義 石河伝吉 鈴木宇之吉 武藤資義 仲里勝利

▽感謝状 大井川正巳 大越新 中村豊 若松修一 飯島隆俊 越智英頭 松本久吉 小野英二郎 比佐栄一 鈴木康平 鮫岡一馬 木村進一 小野尭 比佐賢司 比佐芳 山崎武頼 御代富彌 大貫経次

寸言

▼平がお城で行くなら磐城はクジラで行く。観光政策も段々スケールが大きくなる。▼こどもの入学テストに問題あり。行き過ぎのないようにくれぐれも。

天気予報

(小名浜測候所発表) 玉半提供 電話五〇三一

【今晩】北よりの風、曇り。

【あす】北よりの風、曇り時々小雪か小雨が降る。

【海上】今晩は多少風波がありウネリが残る。あすは多少風波がある。

生活合理化は家具から
平家具センター
あるが
平市銀座通電2223
四町目支店電4295

仙台国税局長賞連続受領
美酒 馥郁 フクイク
楢葉町松本酒造株式会社謹製
福島県酒類卸株式会社一手扱

防寒衣料 半額大奉仕 1月30日▷2月3日
寒さはこれからです！
一流メーカー品を半値の大奉仕です！
その一例
・紳士テトロンオーブン 半額1200円を…600円
・紳士キルテングジャンパー 3割引き……1980円
・婦人セーター(寄物をのぞく) 半額 1170円を…585円
・婦人オーバー 半額 7600円を…3800円
・婦人チュニックコート 半額 3400円を…1700円
・子供純毛ジャンパー 半額 2150円を…1075円
・子供セーター(寄物をのぞく) 半額 800円を…400円
季節前の大奉仕 ランドセル2割引き大売り出し
ハンドバッグ ショッピングバッグ ボストンバッグ 日頃のご愛顧に感謝して 半額大処分
関東洋品チェーン平店 おしゃれストアー カバン・ハンドバッグ
小松
喜びはお客様と共に 平市駅前大通り TEL・4701

外国映画

第一位映画 アメリカ 史上最大の作戦 ベルンハルト・ヴィッキイ監督作品 ジョン・ウェイン ロバート・ミッチャム

第五位映画 アメリカ 怒りの葡萄 ジョン・フォード監督作品 ヘンリイ・フォンダ ジェーン・ダーウェル

第七位映画 アメリカ アラモ ジョン・ウェイン監督作品

史上最大がトップ 洋画

邦画 圧倒的な天国と地獄

免許証写真 スタジオ マツモト 平市聚楽館前通り 電六三二六八

平市の農政指導方針

徹底した省力経営へ

農事組合長会議で決定

平市、平市農協、平市農業共済組合共催の農事組合長会議は二十九日午後一時から市内六十七組合長全員が参加して開き、工業開発を重点とした新産都市建設を控え、平市近郊農業のあり方と構造改善案を討議、農業改革に基づく所得の増大を図ることになった。

当日は大和田市長あいさつ、坂本副議長、小松経済副委員長の祝辞のあと、大和田農林課長、佐藤農協組合長、山部共済組合長からそれぞれ専門分野にわたる説明が行なわれたが、席上示された平市農政の指導方針は次のとおり。

【生産基盤の整備】新産都市建設に伴う土地利用計画との調整を図り、むしろこれを利用した恒久的な耕地の高度利用を推進する。都市近郊では農業労働力の払底、労賃の高騰が考えられるので、中型以上の機械化導入と機械のフル活動を行なうためにも、土地改良、区画整理、交換分合の促進を図り農道整備、用排水路、溜池を整備して、機械化による省力栽培の経営と共同化、協業化など徹底した省力生産体制を実施する。

【畜産】中小家畜(養鶏、養豚)に重点をおく。現在平市には養豚八千頭があるが、これを三年後には一万五千頭に増殖して年間三万頭出荷を目標とする。これには基幹種豚場、繁殖施設七カ所の肉畜団地の造成をする一方、共同飼料供給施設、共同豚舎を設置して頭数確保と飼養管理の合理化を期す養鶏は現在十八万羽だが、これを二十万羽以上にふやして、鶏糞乾燥場、選卵施設の充実による販売流通対策の合理化を期す。

【果樹】現在ナシ、モモなど六十二㌶を栽培しているが、果樹団地の増拡によってナシ二十㌶、モモ十㌶を増殖、かんがい施設と機械化を推進して共同防除施設を整え共販体制を推進する。

【そ菜】そ菜の増反を図るとともに近代化資金のワク増大、完全消化に努め、ハウス、トンネルなどビニールの高度利用を奨励して果菜、洋野菜、花、園芸の振興を行ない、ここでも共販体制を確立する。

【稲作】種子は県奨励品種を用い早植えと省力による乾田直播栽培を普及、労働力の調整と経営生産の合理化を進めて品質本位の米づくりに専念する。

【流通対策】農産物に対しては"商品""もうかる販売"へ頭を切り換え、適正な販売対策と計画生産の確立を図るため市場の合理化と経営の近代化を推進し、とくに公営卸売市場の設置実現につとめ農協運営の充実強化に伴う確固たる共販体制を図る。

【平市農事組合長会議】

温泉保養所の落成式

常磐市湯本財産区は一日午前十時から玉の湯温泉保養所の落成祝賀式を行なう。落成こけら落としや、芸妓の手踊りなどがにぎやかにくりひろげられることになっている。

ひきつづいて午前十一時から湯本公民館で財産区制五十周年記念式典を行なう。この式には約百人が招かれ、功労者の表彰や感謝状が贈られることになっている。

けさ沼ノ内海岸に大波

タコツボ一万個を流失

二十九日午後三時ごろから三十日朝七時過ぎごろまで平市沼ノ内沿岸に高さ五㍍もある大波が押し寄せた。このため地元消防団員や漁協組関係者らが警戒に当たったが、沼ノ内漁協組の話によると、しかけておいたタコツボ約一万個が押し流され、損害約百万円を出したものと見られている。なお漁船や家屋、人畜には被害はなかった。

小名浜測候所の調べによると発達した低気圧が南から当地方に接近しながら東北東の海上へ抜けたために起きたもの。

連日大繁昌

売店、食堂も

新築落成式をあげる玉の湯温泉保養所は前の診療所跡に建てたもの、常磐開発会社の手により設計施工し、約七百五十万円で昨秋完成した。近代的な設計で二階建てモルタル和洋風造り(四百五十三平方㍍)一階は男と女の大浴室と小浴室、事務室、調理室、管理人室、二階は三十六畳敷きの宴会場をはじめホール(配膳室、六畳敷)四部屋となり、ほかに売店、食堂も設備されている。

一般市民のほか誰でも利用できるセンターで、団体割り引きもあり人気をよんで連日満員の盛況。

こんにゃく生産者大会

県主催の産地こんにゃく生産者大会は二月一日午前十時半から田人村公民館で開かれ①増産体制の確立②価格安定を図るため共販の強力な推進などについて協議する。また席上日本こんにゃく協会理事長、長野県こんにゃく生産協会長中島信一氏の「今後のこんにゃく栽培者の考え方」と題する講演が行なわれる。

社教講習会

勿来市選挙管理委員会(委員長近藤初太郎氏)主催の公明選挙についての総合社会教育講習会は二月四日午後一時から錦公民館で開く。講師は福島民友新聞論説委員長薮内喜一郎氏。

南区婦人会で座ぶとんなど寄贈

発展的解散した内郷市高坂の南区婦人会は三十日市社会福祉協議会に座ぶとん、テーブル掛けなど約百点を寄付した。

直前横断でひかれ重傷

二十九日午前九時ごろ磐城市滝尻字前坪八、泉タクシー=上遠野孝天運転手(三七)=は、勿来市植田町本町通りで停留所のバスを追い越そうとした時、バスを降りて道路を横断しようとした勿来市窪田町道山四〇、農業小林広蔵さん(六五)をひき、小林さんは右足を折って五カ月の重傷を負った。直前横断と徐行違反。

くらし随筆

民主主義

阿部 進

社員が慰安旅行で下田へ行った。下田といえば歓喜天の像を思い出す。男女の愛の営みの、その頂点の歓喜の姿を西方浄土の仏陀の教えとみてそこに永遠の真理を追求するとは、なんとうれしい信仰ではないか。

◇

高尚な宗教や乙にすました芸術家の美の探求等は私の肌に合わぬ。通人ぶって色里に通う名士の方々も、多くは所詮浮名の一つも流してみたいばっかりの所行にすぎぬ。それなら私も一つ試してみねばならぬ、と思い、不本意ながら色里に歩を運んでみた。若さとは良いもので、たちまちあれよあれよという間に若手の上位にランクされた。のはよかったが、つい度が過ぎて力がはいり、浮名だけではすまなくなった。

私とあなたは同体よと女はいう。男はうむと合槌をうつ。たしかに豊かに熟れ切った女の肢体と、若さにはち切れた隆たる筋肉が、ぴったりと結合して数刻、あうんの呼吸と共に達する歓喜の絶頂のあの瞬間、二人は身も心も完全に融和して一体となり得る。しかしだその瞬間ですらなお、男は女の背中のノミのかゆさはわかるまい。

◇

この如何にしても融和し得ない一線の向こうがすなわち絶体の個ではなかろうか。個の絶体性に立脚して個人の尊厳を唱え、そこに端を発してギリシャ民族が民主主義を唱えたのは三千年前の昔だ。(この原理を私は現代の色里で学んだ)。人生とはなんと楽しいではないか。

(藤越社外重役)

デラックス純喫茶 L'AMOUR ラムール 平市鍛冶町11 TEL・7515

いつも焼き立ての高級あられを御試食下さい いわきあられ本舗 味覚堂 平市古鍛冶町 電三九二三

ご婚礼家具は 店舗 平市四町目 電6633 工場 平市白銀町 電6634

スカッチ コニャック タイラ エデン 電5005

サンウェーブ炊事用具 キッチンコンサルタント お台所相談室 叶多金物店 平市二丁目 電二一九三三

アイデア稼業というけれど

大会社が新しい商品をつくってもオイソレとあたるものではなく、雪印ではバーモンドと蜂蜜が最近の数少ないヒット商品なそうです

雪印バーモンド一本 二三〇円—三八〇円
〃バナナハネー(蜂蜜)一本 二三〇円
〃アップル〃(〃)一本 二三〇円
〃パイン〃(〃)一本 二三〇円
〃レモン〃(〃)一本 二三〇円
〃スティックチーズ一本 二三円
〃パルメザンチーズ(粉末) 九五円—一八〇円

雪印ハネー宣伝即売会 (平本店)

平市 藤越

時計でスタート

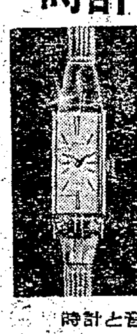

装いにあわせて スポーティーに シックに用途にあわせて

デート付き、自動巻き 中三針を…お好みの時計をお選び下さい

☆国産品 セーコー シチズン ¥3000から¥25000まで

・時計の検定・ いつでも無料で行なっています

時計と音楽・デンキのデパート 金光堂 平市5丁目 TEL・4595 磐城市本町 TEL・2853

伊勢松坂牛のすき焼きとお好みおでん

伊勢松坂牛のすき焼き 御一人前 二五〇円
白馬の雪 二級 一八〇ミリリットル お通し付き 一八〇円
桜正宗 一級 〃 〃 二二〇円

女子店員募集 履歴書委細面談

居酒屋まるき 平市中央通り 電三八二〇

内科 小児科 高久医院 平市紺屋町 東宝民劇前 電二五一三

カゼひかぬよう寒さに負けないよう洋定食を

掃除婦さん募集中

レストランブラジル 平・ひかり座まえ もしもし2990

祝 常磐市大字湯本財産区制施行50周年 玉の湯温泉保養所落成 2月1日 祝賀会

常磐市役所
市長 磯野清治
助役 仲里勝利
収入役 滝正澺

大字湯本財産区議会
議長 若松佐久馬
副議長 鯨岡正次
議員 柄沢熊一
〃 富田正二
〃 志賀俊男
〃 比佐孝祐
〃 岡田長治
〃 庄司浜吉
〃 仲井幸吉
〃 高萩佐久馬
〃 八木徳治
〃 高橋弥一郎
(議席順)

設計・施工 常磐開発株式会社 社長 北沢丙次 常磐市宝海 電三二一一(代)・三二七一(代)

内外映画ベストテン

いわき民報社 1963年度

外国映画

第一位 アメリカ映画 史上最大の作戦 ベルンハルト・ヴィッキイ監督作品 ジョン・ウエイン ロバート・ミッチャム

第二位 アメリカ映画 ウエスト・サイド物語 ロバート・ワイズ ジェローム・ロビンス監督作品 ラス・タンブリン ナタリー・ウッド

第三位 アメリカ映画 一〇一匹わんちゃん大行進 ウォルフガン・ライザーマン ハミルトン・S・ラスク監督作品 クライドン・ジェロニミ

第三位 アメリカ映画 栄光への脱出 オットー・プレミンジャー監督作品 ポール・ニューマン エヴァ・マリイ・セント

第五位 アメリカ映画 ハタリ! ハワード・ホークス監督作品 ジョン・ウエイン エルザ・マルチネリ

第五位 アメリカ映画 怒りの葡萄 ジョン・フォード監督作品 ヘンリイ・フォンダ ジェーン・ダーウェル

第七位 アメリカ映画 アラモ ジョン・ウエイン監督作品 ジョン・ウエイン リチャード・ウィドマーク

第八位 アメリカ映画 何がジェーンに起ったか ロバート・アルドリッチ監督作品 ベティ・デビス ジョーン・クロフォード

第九位 アメリカ映画 太陽のはらわた クロード・ベルナール・オーベール監督作品 グレゴワール・アスラン デュータ・セック

第十位 アメリカ映画 エル・シド アンソニー・マン監督作品 チャールトン・ヘストン ソフィア・ローレン

次点 アメリカ映画 最後の一人 ジョン・モンク・ジュニア監督作品 ジェフリー・ハンター バーバラ・ペレツ

日本映画

第一位 東宝映画 天国と地獄 黒沢明監督作品 三船敏郎・仲代達矢

第二位 日活映画 にっぽん昆虫記 今村昌平監督作品 左幸子・小沢昭一

第三位 東映映画 五番町夕霧楼 田坂具隆監督作品 佐久間良子・河原崎長一郎

第四位 東映映画 武士道残酷物語 今井正監督作品 中村錦之助・三田佳子

第五位 日活映画 太平洋ひとりぼっち 市川崑監督作品 石原裕次郎・浅丘ルリ子

第五位 東映映画 陸軍残虐物語 佐藤純彌監督作品 三国連太郎・中村賀津雄

第七位 日活映画 煙の王様 樋口弘美監督作品 浜田光夫・市川好郎

第七位 東宝映画 憂愁平野 豊田四郎監督作品 森繁久彌・山本富士子

第七位 大映映画 私は二歳 市川崑監督作品 船越英二・山本富士子

第十位 大映映画 女の一生 増村保造監督作品 京マチ子・田宮二郎

次点 大映映画 末は博士か大臣か 島耕二監督作品 フランキー堺・船越英二

賞品は一日から進呈

ベストテン特別賞当せんの方への通知は本紙上の発表をもって代えさせていただきます。ベストワン賞の方には別に通知を差し上げました。賞品は二月一日から本社で差し上げます。なお整理の都合上賞品の引き替えは二月八日までといたしましたから、期間内にお引き替え願います。

一九六三年度ベストテン選出にあたりまして、ご応募下さいましたファン各位、平市内映画館のご協力に対し深く感謝いたします いわき民報社

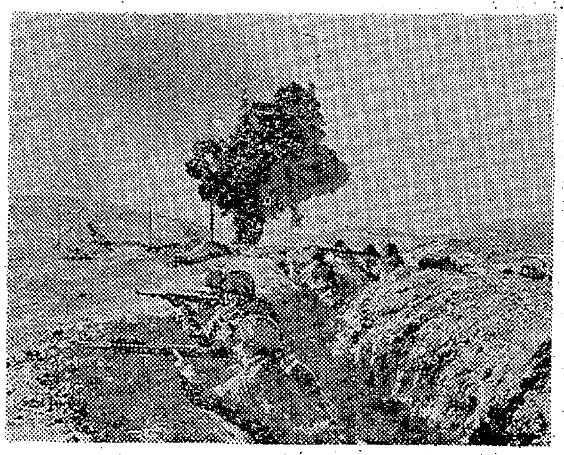
史上最大の作戦

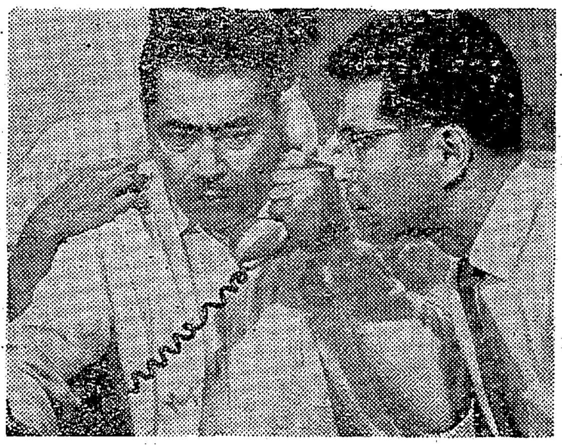
天国と地獄

史上最大がトップ 洋画

邦画 圧倒的な天国と地獄

第十二回いわき民報内外映画ベストテン(一九六三年度)選出会は、二十七日平市田町いわき民報ホールに関係者が集まって開かれ次のとおり決まった。

出席者はひかり座斎藤二郎、聚楽館菊地直次、世界館鈴木啻司、平東映児玉有治、平日活中村敏男、東宝民劇鈴木実、三夜東映鈴木剛、名画座森栄子の各氏といわき民報社代表。

〔外国映画〕①史上最大の作戦 一三五②ウエスト・サイド物語 七五③一〇一匹わんちゃん大行進 二四③栄光への脱出 二四⑤ハタリ! 二三⑤怒りのぶどう 二三⑦アラモ 二二⑧何がジェーンに起ったか 二一⑨太陽のはらわた 二一⑩エル・シド 二〇 (次)最後の一人 二〇

〔日本映画〕①天国と地獄 一三一②にっぽん昆虫記 四三③五番町夕霧楼 四二④武士道残酷物語 二五⑤太平洋ひとりぼっち 二四⑤陸軍残虐物語 二四⑦煙の王様 二三⑦憂愁平野 二三⑦私は二歳 二三⑩女の一生 二二 (次)末は博士か大臣か 二三(?)

会川さんと渡辺さんが当せん

抽せんで八十名様に特別賞

ベストテンの選出が終わって、ベストワン「史上最大の作戦」「天国と地獄」に投票した全員の中から、それぞれの作品を上映した聚楽館菊地氏、東宝民劇鈴木氏の手により幸運のベストワン賞の当せん者が、外国映画賞は平市柳町九会川信子さんに、日本映画賞は平市小太郎町二渡辺史郎氏に決まった。

特別賞として各館代表により八〇人の当せん者を決め、映画招待券を贈る。

◇ベストワン賞(精工舎製八日捲き大理石大型置時計)

【外国映画賞】平市柳町九 会川信子さん

【日本映画賞】平市小太郎町二 渡辺史郎氏

◇特別賞(映画招待券 順不同 敬称略)

▽平市=梅香町高橋英長(?) 大町長谷川玲子 六間門小野彌一 柳町会川守雄 八幡小路植頭義之 大町木村勝全 大町小林初子 月見町佐藤ヒサ子 八幡小路渡辺たけ子 柳町会田勝久 南町影山晴康 上川原関根進 手搦町寺山啓 材木町鈴木洋子 佃町関内弘子 大町田村タイ子 三町目鈴木マリ子 長橋町吉田秀明 南町斎藤正吉 四町目松崎知江子 久保町平井清 道匠小路野本多代子 旧城跡長場敬三 大町鈴木弘子 大町鈴木康悦 五町目荒儀右衛門 古鍛治町桜山美章 八幡小路渡辺久 材木町安部正二 胡摩沢柴野テル子 旧城跡鈴木幹夫 大町佐藤孝子 南町根本キミ 鍛田伊藤一朗 旧城跡根本利光 五色町佐藤健次 北目町福島梅子 一町目酒井和子 大町高木武志 梅香町椎名幸光 六入町根内和雄 八幡小路橋本弘 仲間町宮本光夫 紅葉町草野絹子 南町北川すず代 正内町大峰タカ子 正内町吉成利雄 明治町関根政吉 鍛田町鈴木道子 常根町古沢靖正 立町鈴木ミチ子 旧城跡会川靖子 下平窪矢吹公正 上平窪須藤キクエ 下荒川阿部昇司 草野大平カツノ 下神谷大平良章

▽内郷市=小島町松本光子 御台境馬上功 御厩町武田誠一 綴町鈴木寿美子 綴町勝沼節子 綴町浜本知一 宮町大野茂

▽勿来市=錦町助川洋子

▽四倉町=仲町鈴木弘子 新町佐久間勇 玉山大谷信吉 八茎木村勝(?) 大浦小松ユキ子 二町目大内友子

▽小川町=上平乗本健二 高萩佐藤邦恵

▽好間村=下好間金成照雄 権現小松久子 小谷作根内ヒデ子 今新田(?)部セキ子 山下猪狩富雄 堂田矢内祥子

▽三和村=下市萱佐藤清司

(二十)九日午後三時ごろから三十日朝七時過ぎごろまで平市沼ノ内沿岸に高さ五㍍もある大波が押し寄せた。このため地元消防団員や漁協組関係者らが警戒に当たったが、沼ノ内漁協組の話によると、しかけておいたタコツボ約一万個が押し流され、損害約百万円を出したものと見られている。なお漁船や家屋、人畜には被害はなかった。

小名浜測候所の調べによると発達した低気圧が南から当地方に接近しながら東北東の海上へ抜けたために起きたもの。

…する。また席上日本こんにゃく協会理事長、長野県こんにゃく生産協会長中島信一氏の「今後のこんにゃく栽培者の考え方」と題する講演が行なわれる。

…て道路を横断しようとした勿来市窪田町道山四〇、農業小林広蔵さん(六五)をひき、小林さんは右足を折って五カ月の重傷を負った。直前横断と徐行違反。

洋定食を

■レストランブラジル 平・ひかり座まえ もしもし2990

ヒヨケ シート・ホロ 室内装飾 永山テント 平市新川町27 TEL・6097

サンウェーブ ステンレス流し台 調理台 ガスレンジ
瓦斯風呂 石油風呂
各種取り揃えております
お台所のことなら御気軽に当店へ御相談下さい
ガス器具と厨房用品の専門店
東部ガス指定器具販売店
ガス器具センター
平市銀座通り TEL・2218

貸ふとん スズキ 平市新川町 電二四二二

平公園下 お写真 舘林 電三三九六

パンとケーキ 開花亭 平市五丁目 電二三四二

免許証写真 スタジオ マツモト 平市聚楽館前通り 電六三六八

東北六県清酒鑑評会優等入賞
仙台国税局長賞受賞
あなたも僕も いつも飲んでる
郷土の銘酒 白馬の雪
平市 白馬の雪酒造株式会社

たばこ吸いたしガンとわし

肺ガンで月に一人死ぬ

10年前に比べ六倍増

☆紙巻きたばこが肺ガンに大きな関係があるという報告書がアメリカで☆発表され、世界的に反響をよんでいるが、平保健所（山内正人所長）☆は二十九日、昨年度中の肺ガンによる死亡統計をまとめた。これによ☆ると同所管内で肺ガンによる死亡者は月平均一人の割り合いとなって☆いる。いずれもたばこにかるものがどうかはっきりしてないが、厚生☆省がタバコは肺ガンに関係ありとの学説を取りあげ、その対策に乗り☆出したばかりに、喫煙族にはかなりのショックとなり、喫煙量を減らし☆たり、パイプ党に切りかえたり、いろいろとノイローゼ現象が湧りひ☆ろげられている。

☆

昨年同所管内の肺ガンによる死亡は十三人。ガン全体の死亡二百五十一人のうち五・一%たらずだったが、十年前の昭和二十八年にくらべて五、六倍近くふえたわけガン全体の死者がこの間二倍にも達していないことと比較すると増加が目立ち、数年後には管内だけでも四十人を越すのではないかと心配するむきもある。

外国の研究に刺激されて国内でもここ数年研究が進められ、肺ガン患者には喫煙者が多いというデーターが出され、たくさんたばこを吸う人は吸わない人にくらべ五十、六十代での肺ガンによる死亡率は十倍以上にも達するという推計も発表されている。しかし肺ガンと喫煙の決定的な因果関係をつきとめるところまでは研究が進んでおらず▽青少年、婦人が新たに喫煙人口に加わらないようにする▽人体への影響が少ない喫煙方法などが肺ガンにかからぬ衛生教育という点に指導をおいている。

竹林病院今慶二医師の話＝肺ガンとたばこの関係については、患者のうち喫煙者が非常に多いというデーターがでている。ガンが発見される年令は四十歳以上となっているが、いずれにしても肺ガンの原因究明につとめたい。

パイプが流行

需要に追われる〝桃山〟

一方肺ガン旋風でウケにいっている業者もある。アメリカ政府の〝たばこは健康に有害だ〟という発表と紙巻きたばこの紙が有害ということで専売公社平出張所ではパイプ煙草の〝桃山〟がとぶように売れ、月の割り当て百七十缶は小売店頭に五日と置いておけないすさまじい需要で、同出張所には〝パイプ煙草をもっとふやせ〟と〝専売公社でガンの研究所をつくれ〟などの投書がめっきりふえることしにはいってからでも十余通を越えている。

また平市内の某し好品売場ではパイプの売れゆきがよく一日平均七百円台のものがかなり売れ、なかには千五百円台のパイプも結構売れているそうだ。

少年の喫煙ふえる

平署 街頭補導が一九四人

平署の調べだと少年の喫煙はここ二、三年異常な増加ぶりで、同署防犯係が昨年一年間に街頭補導した少年の数はなんと百九十四人で、未成年者の〝喫煙人口〟は危険な増加率をみせている。同署では管内の各高校に呼びかけ喫煙少年の補導につとめているが、なかには平市内のK、F喫茶店で女子高校生とアベックで喫煙しているものもあり係員をあせんとさせている。

米とパンの栄養

たんぱく質は米 ビタミンはパン

栄養補充におかずの工夫を

近ごろは、パン食をする家庭がかなり多くなっていますが、パン食がよいか、米食がよいかについては、時々論議されています。そこで、きょうは、米とパンの栄養の比較と献立のくふうについて、調べてみました。

〈でんぷん〉米もパンも主成分は、でんぷんです。でんぷんは脂肪と同じように、体に、たんぱく質は、あまり多くはありませんが両方ともに含んでいます。しかし、その性質はパンつまり小麦より米のほうがよいのです。この点から日本人が肉や魚をあまり食べなくとも成長できたといえるようです。といっても、その量が少ないので、米をたくさん食べないと間に合わなかったわけです。

パンのほうは、質がよくありませんからたんぱく質をとる点においては栄養的に困ります。

〈ビタミン〉ビタミンの点を比べてみますといずれもA、D、Cはないのですが、B類を含んでいます。ビタミンB1は、でんぷんがエネルギーに変わるときになくてはならないビタミンですが、これは米でも麦でも糖やいも芋に多く含まれています。ことに小麦には食べる部分であるはい乳にもビタミンB1が含まれています。つまり、白米にはビタミンB1はほとんどないのですから、少々でも含まれている白パンのほうがこの点よいということになります。

〈献立のくふう〉以上の点から考えて、米食にしてもパン食にしても、どちらもおかずが必要だということ―つまり、献立のくふうが大切になります。そこで、おかずをつくるうえの目安を考えてみましょう。

ます、ミルクや卵類はできるだけとったほうがよく、牛乳一本、卵半個ぐらいは献立に加えるくふうが必要です。

魚や肉は一皿たっぷりと、野菜やくだものは毎食一皿以上そえたいものです。

豆製品も大切です。し、米食にはもちろん、パン食にもみそしるをつけてもよいでしょう。

要するに、米食でもパン食でも、こだわらずに栄養的なおかずをつけることが大切です。

磐高に石黒文庫を新設

卒業生が30万円寄付

磐中卒で弁護士の石黒武雄氏（事務所東京都八重洲口前幸田ビル内）は、このほど母校磐城高校（校長大和田道隆氏）に図書購入費として現金三十万円を寄付した。このため同校では図書館内に石黒文庫を設置して生徒達の学業向上にあたるという。同氏は平市出身で昭和十三年磐中卒、東大卒後弁護士となった人。

移動市役所 日程きまる

平市

平市の移動市役所は一月十八日草野地区で行なった第一回開催に引き続き、二月九日午前九時豊間小、十五日午後一時赤井青年研修所、十六日午前九時夏井小、同日午後一時高久小の日程で開く。これで新市内地区は一通り終わるが、引き続き平窪、飯野、神谷などを含めた旧市内地区は年度内に実施する予定。

家庭医学

やけどについては ふしぎなくらい正しい治療法が知られていない。ミソ、ショウユ、イモのおろしの類を塗る、おまじない的な民間療法がまだに行なわれていて、これがやけどをこじらせるもとにもなっています。

やけどをしたら、水道の水をジャージャー流して、三十分くらい冷やすのがいちばんいい。冷えすぎたらやめ、痛みだしたらまた冷やす。水道で冷やしにくい部位のやけどのときは、冷やしたタオルで湿布する。油などはかえって熱が蓄積してよくありません刺激の強い消毒薬（ヨードチンキ、マーキュロなど）やチンク油は塗らないこと。

チンク油というのは、亜鉛華とオリーブ油を等量にまぜてつくるものですが、塗るとやけど②分離して、そこへにじみだしてきた組織液がいっしょになってカサブタができる。カサブタをはがすと痛いのでそのままにしておくと、その下にバイ菌が繁殖して化膿してしまう。

水ぶくれ（水ぼう）はせっかいに破らないこと。水ぶくれのなかにあるのは組織液ですから、だんだんかたまって、ドロッとしたゼリー状になりそのままなおります。ふくれあがった上皮は保護の役目をしています。水ぶくれが破れると化膿しやすく、化膿するとあとが残りますから注意して下さい。水ぶくれが破れたときは、抗生物質のはいった軟こうをきれいなガーゼにのばしてあて、油紙をのせないで包帯をします。

これまでが家庭でできる治療で、これ以上のやけどは、医者にまかせなければなりません。

（つづく）

医学博士　坂本政直

傍系会社従業員が移転入居

常磐炭鉱の内郷炭住

内郷市内の常磐炭鉱住宅は北区の二百八十九戸を最高に二千二百八十六戸だが、石炭部門の坑口集約化と離職者移転などで空家になった住宅の利用策が決まり、二月一日から磐城鉱業所、傍系会社従業員の移転が始まる。これによると富沢住宅は傍系従業員の開発、製業、紙業、PSコンクリート会社、南区住宅は製作所従業員、北区（秋山）と東区、西区は石炭部門となり、町田は内郷炭鉱従業員が移転入居する。

運の話、金の話

☆…スゴロクで楽しむ

スゴロクで楽しむ―といってもいつまでも正月気分でというわけではない。サイの目の出方で歩一歩あがりに近ずくあの楽しみを、金づくりで味わおうというわけである。サラリーマンの貯金の最初の目標は自分の月給の一年分だといわれる。つまり二万円の月給の人ならその十二倍の二十四万円が目標で、これだけあれば、不時のできごとに会っても、まずあわてずに善処できようし、日々も心ゆたかに生活できようというわけ。

この最低目標額は、金づくりの基本となる額だから、なんとしても貯蓄する心がけが大切だ。まずあがりの目標に向かって、きのうよりはきょう、今月よりは来月と…苦しい節約にも耐えて、コツコツと、スゴロクを楽しむ気持ちではげむことが大切であろう。

暖冬異変て梅は平年作

予想される実の高値

ことしの冬は長期天気予報をうち切って、厳寒の訪れもなく、暖冬異変の暖い冬となり、各地で梅が開花し、例年三、四月ごろにならないと咲いたこともない田村地方でも一月中旬ごろにはちらほら咲き出したという。暖いとはいいながら、まだ一月の末で今後寒気が襲来することも予想されるので　農業改良普及所ではことしの梅の収穫は例年より半減するものと予想している。

開花後寒冷にあうと、めしべが痛められ、収穫に影響するもので日当たりの良いところで開花したものは、収穫が半減以下になるものと見られている。日当たりの悪いところで開花しないものほど収穫が期待できるという。

鳥

巨匠アルフレッド・ヒッチコック監督
人間がかつて考えもしなかったあり得ない事件！それは或る日突然起こった！

総天然色

ティッピー・ヘドレン
ロッド・テイラー
スザンヌ・プレシェット

メガスコープ
地上より永遠に

8つのアカデミー賞に輝く世紀の名篇恋と友情に支えられ残忍な軍隊の暴圧に抵抗する若き兵士！

モンゴメリー・クリフト
バート・ランカスター
フランク・シナトラ
デボラ・カー
ドナ・リード
名匠フレッド・ジンネマン監督

堂々3日　暖房完備　ひかり座

仮営業所お知らせ

ろう生がこんなに育った
働く姿を八ミリで撮影
平盲ろう学校で初の試み

□平市草野馬目、県立平盲ろう学校(柴田祐定校長)では"ろう"施設の拡充強化と共に要望して■■いるが、近く開かれる視聴覚研究発表会に、同校を卒業して職場で働いているろう生徒たち□□の活躍ぶりを八ミリカメラで撮影した映画を披露しようと、同校では初めての企画が進められ■■ている。□

柴田校長は常に「視聴覚不自由者でも明るい教育をし、立派な社会人として育て上げることがわれわれの義務だ。それにはもちろん良い環境をつくること—つまり学校の施設を完備するとともに、暖かい心で教育してゆくことである」と力説、浜通り一帯をまたに機会あるごとに関係者の協力を求めて奔走しているが、たまたま近く開かれる視聴覚研究発表会八ミリコンクールに同校卒業生の活躍ぶりをフイルムにおさめて発表するとともに、一般に余り知られていない同校の教育行政と教育の実態社会人として巣立って行った卒業生の実態などを広く知ってもらおうという一石二鳥をねらう企画に着手した。もちろんこの試みは同校では初めてのことで"昨年秋一般からの協力で教材として購入した八ミリ撮影機、映写機、テープレコーダーをふるに活用する。

その手初めに二十八日午後一時過ぎから平市道匠小路、磐高前の丸繁クリーニング店と平市中町村上洋裁店につとめている同校卒業生の働いている姿をカメラに納めた。丸繁クリーニング店には谷平弘道さん(二三)=三十一年度卒=と松沢紫雄さん(二二)=三十二年度卒=の二人が就職、三十七年にはクリーニング工としての国家試験に見事合格しており、月収も一万八千円になっているという。もちろん独立の道は開けているわけで村上洋裁店に働いている田村ミヨ子さん(二三)=三十二年度卒=も今後その仕事を続けて行くという。草野駅前の佐藤木工所につとめる樋口盛雄さん(二九)=三十六年度卒=の働く姿もカメラにおさめる計画だが、これまでの事業所めぐりでは、各事業主とも本人たちが自立できるようにと基本から教え、また同僚も協力している姿が印象的だったという。

柴田校長の話=特殊な学校だけに一般に余り知られていないようだ。生徒たちは暗い影はなく、就職した者はろうあ者は耳が聞こえないためもあって、仕事に専念し能率が良いとよくいわれます。コンクールに出品するのを機会に、入学から卒業、就職までの課程をカメラにとり、教育振興上の資料を作りたいと念願しています。

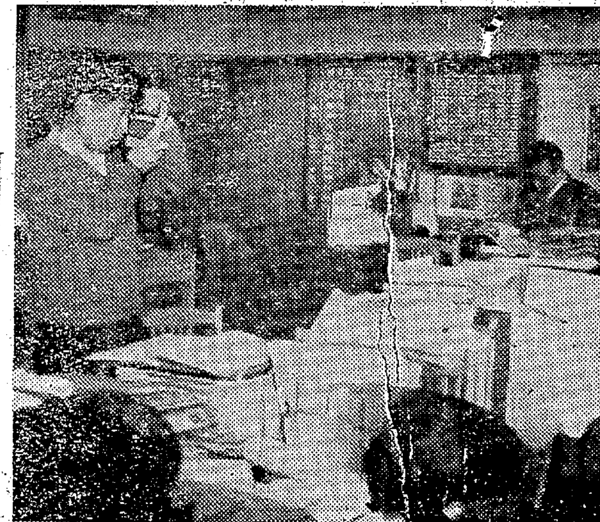

【八ミリカメラで職場で働く卒業生の姿を撮影する大平教諭たち】

園児、入学テストに恥をかく
錦小 一部の父兄から抗議

勿来市内の各小学校ではこの新学期に入る児童達の健康診断とテストを行なっているが、錦小のテストが、幼稚園児に字を教えてはならないという文部省指示に反した問題を出し、受験した児童が回答できず、幼い心を傷つけ恥をかかせたと市教委に解決を迫るなど父兄達が騒いでおり、一方錦小ではこれを否定しており成り行きが注目される。

勿来市錦小でも学校保健法に基づき新入学児童の健康診断と知能テストを行ない、渡辺校長と蛭田教頭が知能テストを受けもち、テストした。ところが聖心カトリック幼稚園出身のこども達はほとんど回答ができず付きそいの父兄もハラハラしどうしだったという。他の幼稚園出身児童に比べ聖心カトリック出身児童の成績が悪かった原因を調べたところ、文部省指示に従って文字、数字などの教育をしなかった聖心出身児童だけが字を示して回答させるテストに答えられなかったというもの。

若尾PTA会長の話=幼稚園の子供たちに対しては文部省の通達にもある通り、文字は教えないように遊戯と歌などを教える程度となっているのだから、たとえやさしい文字でも数でもわからぬのが常識となっているのに、これをテストすることは父兄に対し、また子供たちにも劣等感を与えるものだ。私共はこれを社会問題としてどこまでも追究したい。

錦小渡辺校長の話=大勢の入学児の中には精薄児もいるかも知れないので簡単なテストを行なうわけです。そのテストは絵本に書かれている汽車、トラック、自動車鳥類、ハサミ、色類その他のもの…かずはいくらか。いくつまでかぞえられるかなどを聞いただけで、文字などはききません。が、集団生活にはいる学童にとってせめて自分の名前の文字位は知っていなければなにかにつけても不便だと思っています。今度のテストもすべて市教育委員会からの指示によるものです。

竹岡教育長の話=この文字は何かなどとたずねたものでなく、絵に書いてあるものを聞いたもので何かの誤解でしょう。

わら草履70足寄付

常磐市水野谷字竜ケ沢矢吹正位さん(七七)は湯本公民館の宿直専門として勤めてから二年になるが、感謝のためにと公民館用に手製のわら草履七十足を寄付し喜ばれている。

ダンプに追突即死
登校中の高校生 無免許バイク

【磐城】二十九日午後一時五十分ごろ磐城市役所地内の県道で同市滝尻字泉の定時制高校生上遠野誠二君(一七)はバイクで小名浜高校に登校の途中、停車中のダンプ・カー=双葉郡大久村石山信一さん(三七)運転=に追突頭の骨を折って即死した。磐城署の調べでは上遠野君の無免許運転

歩行中追突されて重傷

七時四十分ごろ二十九日午後磐城市林ノ上地内の県道で同市江名字走出、団体職員沼田鉄男さん(三三)は、軽四輪車を運転、フロントガラスが曇っているまま進行したため、前を歩いていた同市上神白字加瀬前、会社員片野金吾さん(四こ)に追突、片野さんは右ヒザなどに三週間の傷を負った。

勿来に特賞と二等
年賀ハガキの当選者

勿来市植田郵便局で取り扱ったお年玉年賀ハガキで特等と二等に当たった幸運者がいる。

特賞は勿来市佐糠町火力発電所アパート十六号大楽信行さんで、賞品はプリンセスマットレス。二等は植田町字川畑三二香取誠一さんで、スチール製クッキングセット。植田局では三十一日二人を呼んで賞品を贈ることにした。

小野の判決公判は16日

懲役七年を求刑された勿来市役所収入役代理小野清一(四三)の公文書偽造、同行使詐欺事件の判決公判は二月十六日午前十時から地裁平支部法廷で開かれる。

発許証偽造盗みに懲役二年

内郷市生まれ住居不定、無職、前科三犯鈴木三郎(三)の公文書偽造、同行使、道交法違反、窃盗などの判決公判は二十九日午前十時から地裁平支部で開き、河内裁判長から懲役二年、罰金二千円の判決いい渡しがあった。

鈴木は昨年十一月二十日午前零時四十分ごろ拾った免許証に無効となった自分の免許証をはり付けて偽造して使用していたところを平署の交通いっせい取り締まりで発見され検挙されたもの。また同月二十八日夜平市内の山野辺ラジオ店からテレビ一台(四万円相当)を盗んで逃走しようとしたもの。

バイクで倒れ重傷

二十九日午後二時半ごろ宮城県石巻市湊町三〇、松谷晃治さん(三)運転のトラックは、勿来市錦町大島地内国道で前を走る同市山田町字水推一〇二、和田政夫さん(こ)のバイクが、駐車中の三輪車の横を通り過ぎようとした時に追い越し、三輪車にふれてバイクは転倒、和田さんは右足を裂傷して一カ月の重傷を負った。徐行違反と追い越し不適当。

追突され大破

二十九日午後三時ごろ勿来市窪田町字小高菊地守衛さん(三)は小型自動車を運転、同市錦町大島地内の国道で急停車した時、茨城県北茨城市大津町一二九、吉田信弘さん(三四)の運転するトラックに追突され、小型車は大破して五万円、トラックは一万円の損害を負った。

亡母中野サワイの葬儀にあたりましては御多用中のところ遠路わざわざ御会葬下され 御丁重な御弔辞や御香料を賜わり御芳志のほど誠にありがとうございました
早速お伺いしてお礼を申し上げるところですが略儀ながら紙上でお礼を申し上げます
昭和三十九年一月三十日
磐城市本町三三
喪主 中野武雄
親戚代表 長瀬金治
ほか一同

仮営業所お知らせ
このたび類焼のため店舗改築中ですが左の所で仮営業をいたしております 何卒旧に倍しご用命のほどお願い申し上げます
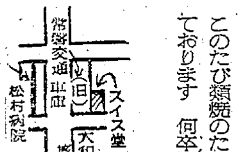

移転先 平市南町二七
スイス堂 電三八六一

'64 オリンピックの年 世界の人が集まる年です
世界に誇る 日本の高級注文紳士服！
このチャンスに高級注文服をお作り下さい！
一流メーカーの原価提供による注文服用特選服地(国産・舶来)
☆サービス価格 1着分 ¥7,500から
☆お仕立て代(仮縫い付き) ¥8,000均一(期間中に限り)
／期間 1月31日(金)2月1日(土)2日(日)
／場所 石川ミシン店(平市二町目)
モード作品展
有名注文服専門店のグループ 平テーラーズクラブ
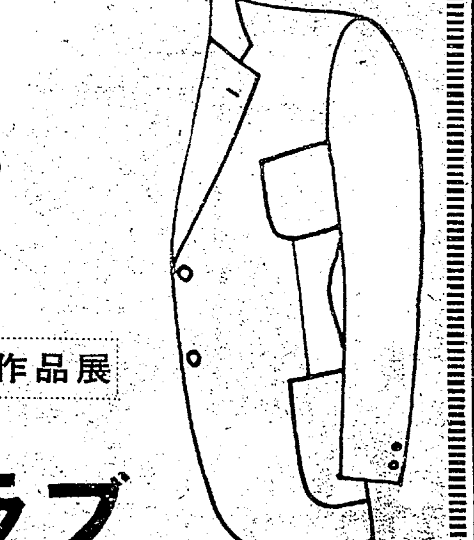

4172 中島安男

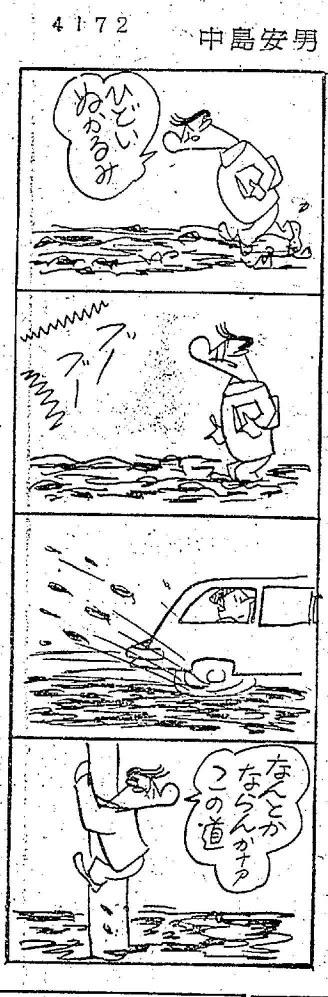

NHK 第一 1340KC

6・05	応答せよゼノン
15	黒潮にうたう
30	走れ源太
45	1丁目1番地
7・20	きょうのハイライト
30	今週の明星 ペギー葉山 藤島桓夫ほか
8・01	放送演芸会①漫才②都々逸漫談③落語
51	あすの農作業
9・00	きょうのニュース
25	時の動き
45	海外だより
10・10	希望音楽会
45	経済の動き
11・05	第9回冬季オリンピック大会 オーストリア・インスブルック
20	お休みの前に

NHK 第二 1540KC

6・05	そろばん教室
15	中学生の勉強室
40	基礎英語（再）
7・15	ラジオ農業学校（再）
30	希望の世代
8・00	通信高校講座①英語②数学③国語古典
9・00	舞台中継「つや物語」 霧立のぼる 森雅之
10・15	中学生の勉強室（再）
40	歌舞伎研究「新歌舞伎狂言」市川中車
11・25	音楽鑑賞

じゃんがら

ラジオ福島 1060KC

6・00	歌と共に幾春秋
20	放送劇「生きる」
45	音楽の小箱
7・15	お笑い千両箱
30	歌う交換台 永山輝美
8・00	9500万人のポピュラーリクエスト 各地の話題 ゲスト中尾ミエ
9・00	平凡アワー 三田明 西田佐知子ほか
30	商工業者の皆さんへ 衣評展を見て
45	流れる雲とともに
10・10	中学生力だめし
25	夜のガイドタイム
30	おしゃれコーナー
11・10	ミドナイトコンサート

テレビ NHK④

6・00	金太と三吉「帰ってきたおとう」
30	みんなのうた
35	おねえさんといっしょ
7・00	きょうのニュース
30	歌おう世界の友よ「チェコスロバキア」
8・00	お好み新喜劇「破れ太鼓」渋谷天外 藤山寛美ほか
9・00	陽気な夫婦「一日だけの貯金箱」
30	ニュース▽ニュースの焦点
10・00	ゴーストップ物語「切れ味」
30	今週の経済
50	海外ニュース

教育テレビ⑩

6・00	そろばん教室
30	英語会話「誕生祝い」
7・00	バイオリンのおけいこ
30	婦人学級「くらしのしくみ」健康を守るために
8・00	教養特集「日米経済委員会をおわって」寺沢一 板垣与一 大庭定男
9・00	技能講座「テレビの故障修理」水平偏向
30	通信高校講座「数学」円
10・00	英語会話（再）
30	たのしいフランス語
11・00	高校実力養成シリーズ「数学総合研究」

福島テレビ⑧

6・10	フィリックの冒険「庭荒しの犯人」
15	歌のタイトルマッチ
45	ニュース・フラッシュ
7・00	大学10人抜きのど自慢 ゲスト佐川ミツオ
30	チビッコ大将「ジェフ君の獣医」
8・00	七人の刑事「名刺」堀雄二 芦田伸介 菅原謙二ほか
9・00	おかあさん「汽笛の鳴る街」藤間紫 関みどり
30	チャンピオンスカウト「伊藤八郎対エリセオ・アランダ」
10・15	三匹の侍「逆臣二代」

民事が百件も

法務局平支局の相談

福島地方法務局平支局が昨年一年間に取り扱った人権相談、侵犯件数をまとめた。これによると一般人権相談は前年より二十件少ない三百七十八件、侵犯事件は二十八件（うち二十一件は解決）となっている。とくに侵犯事件では刑事、公務員の乱暴問題は一件もなく強制圧迫、嫁の酷使などが各一件ずつみられたほかは、社会問題となる人権侵犯はなかった。

一方、一般人権相談は民事相談が三分の一に当たる約百件もあったが、ほとんど解決しているほか借家借地、労働、農地問題となっている。とくに昨年十二月に実施した無料法律相談は百十九件もあり、再調査を必要とするものはいわゆる無理じいの強制圧迫や農家に多い労働に対する法律無視があげられている。

ざる碁、へぼ将棋大会

常磐市湯本公民館主催恒例の新春ざる碁、へぼ将棋大会は十六日午前九時から同館で開く。試合はA・B・C三級にわけて行ない、各級五位までを入賞として賞品を贈る。参加料は昼食代を含めて五十円、百数十人の参加が予定されている。

珠算検定

常磐商工会議所の珠算能力検定試験は九日午前九時から湯本一中校で行なう。

民報映画案内

（→4日）

※【平市】
★ひかり座（五・四〇）地上より永遠に（八・〇〇）鳥（↓3日）
★聚楽館（六・二五）渚のデイト（八・二五）予期せぬ出来事（↓10日）
★世界館（六・五二）新忍びの者（八・二六）悪名一番
★東宝民劇（六・三〇）やぶにらみニッポン（八・一五）乱れる（↓11日）
★平日活（七・二三）成熟する季節（八・五四）学園広場
★平東映（六・五〇）わが恐喝の人生（八・三三）右京之介巡察記
★名画座（七・〇四）河岸の旋風娘（八・三一）つむじ風
★三夜東映（六・五八）北海道の大自然（七・三〇）銭形平次捕物控（八・五五）ギャング忠臣蔵

※【内郷市】
★綴映劇 日本珍商売 続男の紋章

※【常磐市湯本】
★湯本座 素晴らしき風船旅行 スパルタ総攻撃 野獣は放たれた
★三函座 暗黒街NO・1 丹下左膳
★常磐日劇 第一空挺兵団 性科入門 リオグランデの砦
★常磐座 無法の宿場 江戸っ子天狗

※【磐城市小名浜】
★国際 悪名一番 黒の駐車場
★日活 学園広場 成熟する季節
★金星座 ジェリーの森の石松 十三人の刺客 図々しい奴
★銀星座 怒りの丘 全市爆砕（↓31日）
★地球座 踊りたい夜 結婚設計 温泉あんま

※【勿来市植田】
★菊多館 冷血鬼の激突（故力道山）十三人の刺客 二十一の眼
★うえた館 波浮の港 くたばれ無責任 拳銃のおきて
★中央館 女が愛して憎む時 歌くらべ満月城 地獄の百万両
★植田ロマンス スカベンガ 魚雷挺一〇九（↓3日）

※【四倉町】
★四倉国際 戦場を駈ける女 真紅の盗賊（↓30日）

あすの運勢

小川石洲

一月三十一日（金・仏滅）

【1月生】無益な対立をさけよ笑顔を忘れるな
【2月生】中傷を気に悩むな自信もって当たれ
【3月生】一難去ってまた一難、くじけるな
【4月生】困難のようだが押し切れば好転に向かう
【5月生】変化もなく心おだやかな日喜び多し
【6月生】家庭内に意見の対立あらん、争うな
【7月生】待ち人来るか便り、運気盛んならん
【8月生】無理するより現状守り時期を待て
【9月生】頼る人の心変わりにとまどうおそれ
【10月生】一カク千金の夢は禁物急がばまわれ
【11月生】多少の困難覚悟で当たれ、好転せん
【12月生】精神的に動揺あらん、対策が必要

100貨店

物見ケ岡に平城の天主閣を再建しようと、このほど建設期成同盟会が発足した。ことし中に二億円を調達して40年にはぶちたてる意気込みである。名誉会長が佐藤知事、会長が諸橋前市長。役員はりっぱな人ばかりがずらり百人以上。

すっ天辺の高さは32・8㍍（鉄道からは72㍍）と、いわき七浜をへいげいできる、いわば新産都市のシンボル。平城の再現は猪狩四郎さん（副会長）が若い頃から抱いていた夢であったが、その名の示す通り四郎（シロ）が城を生むことになって、本人もさぞ愉快であろう。ともあれ、平城再建の夢が新産都市指定と相待って実現の運びに至ったことは、龍が雨を呼んだも同じく、時機を得たものであり、地域住民としても大いに歓迎するところであろう。ただ一部にある意見であるが、東北地方に冠たる市営球場が、宝の持ちぐされ同様になっている事実から、その維持管理に心配を抱いていることである問題はその利用価である。一策として現在、県当局と敷地交渉中の市民会館を、この城の中に包含する計画も併行して進めてはどうであろうか。平市の構想では、市民会館を平商跡（八千坪）に予定しているが、この八千坪の配分をめぐって県当局と市当局が目下接衝中で、市民会館敷地まで獲得することはかなり困難だときいている。この敷地問題については後日論するとしても、市民会館の設備場所として、この物見ケ岡はまさに静閑な適地と思う。県当局の平城建設に対する補助問題などをあわせ考えると、一挙両得ともいえないだろうか。（龍人）

平市農業共済組合臨時総会

平市農業共済組合臨時総会は三十一日午後一時から平市白銀町石島公民館で開き、農業災害補償法一部改正に伴う組合の定款変更について協議する。

大谷石 井上 平市五町目 電二〇六八

創業明治三年 常磐屋時計店 平市二丁目 電二三三九

耳の不自由な方に リオネット トランジスタ補聴器 （福祉事務所指定品） 平市中央通り 電話2496 富永電気商会

甘太郎 平・ぎんざ 電4025

うちわ カレンダー マッチ 広告 嘉見家 平市大町 電五四六九

靴とスポーツ用品 オーツカ 平駅前大通り 電2077

唐揚げ ヒナ鳥 むし焼 湯本 鳥静 電話（代）三二五一

他人の災難は自分の稼ぎ！春の東京をカッポする風来野郎！
総天然色 つむじ風
伴淳三郎 伊藤雄之助 加賀まり子
29▽4日

総天然色 河岸の旋風娘
歌で買い出し！笑顔で配達！人気娘ミコちゃんの明朗日記！
弘田三枝子 仲宗根美樹 伴淳三郎・津川雅彦
暖房完備 名画座 TEL 3839

産婦人科 中田医院 中田幸子 平市材木町聚楽館前 電三〇九七

外科・内科 皮膚泌尿器科 レントゲン科 深田医院 深田完治 平市杉平（赤羽医院あと） 電二八五九

なべもの 水たき よせなべ その他 割烹 紫 平市新田町 電4068

洋食宴会 レストラン カイカ 平市新田町 電二二五〇・五四六七

貴女に心から奉仕する ハリウッド美容室 平・ひかり座前 電話5249番

内科 小児科 放射線科 福地医院 院長 福地摂男 平市才槌小路一 電話八四五五番

四四三一 四四三二 出前の酒喜庵

特別サービス中です ケンシポマード ケンシヘアクリーム ニッサン洗剤 ミヨシ粉石けん 脱脂（カット）綿 100円を60円に！ 総合手芸用品 平野屋 平市一町目 電三三五七

耳鼻咽喉科 気管食道科 X線科 大和田医院 院長 大和田郡司 大和田一郎 ▽入院応需△ 平市南町 電話（平）四五七〇番

貸し衣裳 営業種目 花嫁衣裳 モーニング 訪問着 ウエディングドレス 留袖 喪服 ●各種取り揃えお待ちいたしております 瀬戸商会 平市白銀町 電七八二〇 （石島公民館隣り）

財団法人 石城精神医学研究所 精神科・神経科・内科 付属 新田目病院 院長 新田目五郎 看護婦募集 本院 平市才槌小路二四（電四三一七・四三一八） 分院 平市上荒川安草三（電四三一九）

急募 ▽レジ係一名▽女子店員若干名 ▽十八才から三十才位まで▽通勤、住み込み可 ▽高給優遇 トリスバー 路 平市南町東邦銀行横 電三四〇二

女性 社交員募集▽18才～35才位▽勤務時間自由▽月収三万円以上の見込 平市才槌小路 平市料亭組合（電三四七四）

洋裁のできる方若干名募集 平市南町五九（松村病院前）電七七六四 トミー洋裁店

店員募集▽男子（25～30才）普通免許所有者▽女子（18～25才）▽通勤、委細面談 平市堂の前20 理容器具小針商店

アパート▽室数各種あり▽委細面談 平市月見町五八 月見荘アパート