夕刊 いわき民報
発行所 平市田町63
© いわき民報社
社長 野沢武蔵
電話（代表）4161
振替口座（郡山）4028

木材の百貨店
建築材 内外装用新建材 なんでもそろう
株式会社 ㊀丸一材木店

将来も平市を中心に
常磐地区 広域商業診断を勧告

工業開発を中心とする常磐地区新産業都市の商業はどうあるべきかの課題を解明する常磐地区広域商業診断勧告会は十日午後一時から平市常磐交通本社ホールで行なわれた。同診断報告書によれば、工業開発は即ち商業発展ではなく、工業開発と並行して商業の近代化を図らなければその発展はのぞめないことを指摘、平市はさらにその中心的存在になり、今後の商業機能の昇華には①平の消費歓楽都市の機能を高め②勿来駅前開発③商業基地と観光地とのルート設定④外国企業の開発を取り上げている。

購買力は県内最高
観光とのルート造りを

本年四月十二日から六月末まで行なった全国でも初のケースといわれる広域診断の結果、里見宜男班長らが画いた常磐地区商業の未来図はこうだ。市街地の商店街は不燃化ビルとアーケードとで景観を誇り、専門店には消費文化の向上に応じた流行品や耐久商品、文化品が並び、自動車交通の激しい街路にあった商店街も安心して買い物を楽しめる回路型の商店街に改造され、住宅地の商店街には協業スーパーマーケットがつくられている。休日には各地からレジャーを楽しむ人たちが盛り場に集まり、遊園地、デパート、商店街は人出でにぎわい、アーケードのある歩道には花壇が設けられ、スケート場、ボーリング場や喫茶店、カフテリアも若者でにぎやか。大都会から常磐地区にくる旅行者にとって勿来駅前の古跡を象徴した駅前会館は強い印象を与え、ハワイアンセンターには京浜や中通り宮城、山形の浴客でにぎわい、ハイウエーで結ばれた山岳コースと新舞子海岸コースは自然の素朴さ、海洋博物館や文化財などの魅力に喜ばれるなど、炭鉱のマチで知られた常磐地区は、工業都市であるとともに新しい商業と文化とレジャーの都会になった…というもの。

この未来図は夢ではないとしてその現況と改善点が次のように指摘されている。常磐地区十四市町村の最大の資本は、地区民一世帯当たりの平均消費支出が四万六百七十二円で、これは県平均の三万六千六百五十七円はもちろん、全国平均の三万九千四百八十九円を上回る購買力をもっていることだ（昭和三十八年度調査）これを昭和三十七年の分配所得からみると総額四百八億六千七百万円。このうち勤労所得二百五十八億五千万円（六十三・三％）個人業主所得九十五億百万円（二十三・二％）。そのひとり当たりの分配所得は十二万四千十一円で、県平均より十二・五％多く、しかも毎年所得が伸びる勤労者が六十三・三％もいることは、商業発展への将来計画に大きなプラスとなっている。

地区商業の消費圏を道路交通条件からブロック別にみると、平が四倉、久之浜、大久、小川、川前、内郷、好間、三和をもち、常磐が遠野、小名浜が泉、中之作、江名、植田が錦、勿来、小川、窪田をもっている。これを一店当たりの売り上げ（年間）からみると平が圧倒的で千六百三万円、常磐六百三十三万円、磐城四百九十六万円、勿来四百十六万円の順。地域小売り商業集団の将来の位置づけを行なうと次のとおり。

▽平市＝①盛り場（デパート、ショールーム、衣料スーパー、大食堂、レストラン、みやげ品店、ホール、喫茶店、パーラー、食堂、グリル②歓楽街＝映画館、劇場、ボーリング、スケート場、遊戯場、バー、小料理、キャバレー、料亭③専門店街＝衣料、文化品、趣味品、アクセサリー、住居用品④特殊専門品街＝農機具、工具、園芸品、室内装飾の卸小売り店⑤最寄品街＝金物、荒物、文具、化粧品、クスリ、生鮮食品、塩乾物、総菜、菓子パン⑥場外市場街＝中卸、業務用の店と直売店街⑦旅館街＝駅ビルホテル、商用旅館の集合地区▽小名浜＝歓楽街①飲食店と風俗営業の一部▽湯本＝特殊専門店街＝漁具、船具、工具、部品の卸小売り店▽植田＝場外市場街①漁具、肉、青果、食品関係▽近郊集落農漁村集落＝食品雑貨のスーパー中心に食堂、甘味喫茶、中華、すし、そば類▽山村分散商業＝衣料雑貨総合店、食品菓子総合店、日用雑貨総合店、学童用品総合店

猟友会平支部総会 県猟友会平支部（渡辺登支部長）では十九日午後一時から平市公会堂日本間で総会を開く。

寸言

▼県と地元市町村による広域商業診断では、新産業都市は平に集約されるという。時代の流れを冷静にみよう。▼公金横領の足しに赤津市長が百万円寄付するという。どりっぱな心がけに敬服。

天気予報
（小名浜測候所発表）
玉半提供 電五〇三二

【今晩】西の風、晴れのち曇り。【あす】西の風一時南よりの風、大体晴れ。【海上】今晩、あすとも多少風波がある。

どうなる常磐地区の合併 ⑤
裏舞台のぞく本社記者座談会

争いのタネの本庁舎
新市が決まってからに

司会 こうもたもたしているのは県の行政指導が遅かったためで、指導が早かったらもっとうまくいっていたのではないかという見方もあるが。

B 合併会議のなかで"県がこういっているから"などというと"犬じゃあるまいしケンケンいうな"とケン突くをくわせる状態だ。十一月二十八日に知事が来た際、知事は「県がどうこういうのではなく、自主的に合併して欲しいと思っている。個々的に会って見ると合併の必要性は良く認めているのだが、合併を阻害しているのは感情の対立だ"と述懐していた。たしかに感情の対立だね。

E 三代市長は、先には三つの条件を主張して来たが、調整の段階に入って来てからは、三つのうちひとつでも良いという態度に変わった。あのころに平と磐城が対等に話し合い、平が磐城に"小名浜市の市名にしよう"とでもいっておれば、三代さんのメンツもたって、もっと合併はスムーズに進んだかもしれない。はじめ磐城市は平市だけと合併しようとしていた。平と磐城が手を握れば、他市町村は自然くっついてくると思っていたからだ。そのころは現在おきている南部説のように、勿来とは直接合併しようとは考えてなかった。それだけに平市が当初、太い腹を見せておれば、こうもたつかなかったのじゃないか。それが逆に平と対立してしまった現在、勿来と合併を進めるような方向に針路が変わってしまったのは皮肉だ。タイミングがわるかったというか、それだけに平市の政治力が惜しまれると、心ある議員はいっている。

司会 それじゃ今ではどうにもならんわけか。

E 今ではもう遅いという感じだ。

司会 知事のおひざ元だけに、終始まとめ役をかっている四倉の鈴木町長はどう考えているか。

F 町長は"私が何かいうと、知事の代理として発言しているように誤解されて困る"といっている。対策合併とは申せ、町村側では五市の意見に従うという態度にかかわらず、常に互譲の精神でやってもらいたいという気持ちでいるのだが、五市間の協力が足りないのが残念だと語っている。

司会 ところで本庁舎を平と磐城で主張し合っていたのではまとまらないし、このまゝ決まらないとすれば、仮庁舎だけを先に決め、新市になってから本庁舎を決めるとか、白紙にもどして第三者に任せてはとの意見があるが。

A 大和田会長が、知事が来平した機会に単独会見したんだが、その時知事は"白紙に戻す自信があるのか"と聞いたようだ。結局白紙に戻せたら調整に応じようというハラだったのではないか。

E そのあとで三代市長も知事に会い"合併を解決するのは困難だから、南と北に分けて合併させてはどうか"と聞いたんだ。とたん知事は"そんなことができるか"と直顔になったという。三代市長も"そうだろう"とうなずいたというんだ。

B 二十五日の役員会で、鈴木町長が町村代表として発言"調整ができないときは第三者に任せるように決めたが、できるならば五市間で自主的に調整することに賛成する"という意見をのべている。ところが二十九日の組織委員会では激しい応酬につられて"第三者調整反対"の声が常磐市と内郷市から出てしまった。いわば成り行きから出たことばかもしれないが、この裏をかえすと、あくまで自主解決を考えているということだろう。もっと突っ込んで考えると、第三者調整ということになれば、やはり第三者に立つ方も、絶対多数側の意見を重視する立場をとるとみられるから、数の多い北部にリードされるという危険を考えているからではないか。

D 新市になってから本庁舎をきめるという点については、本庁舎は内協議で決めるべき事項の中に入っていないので、合併の後から決めても良いことになっている。

司会 それならなぜ、わざわざめんどうな本庁舎を条件に出し、争いのタネにしているのだろうか。

B しかし新市になってから決めるとすれば、当然議会で決議することになるから今も話に出たように多数決で決められてしまう。そこで今のうちに決めておかなくては大変だという了見があるからではないか。とくに磐城は絶対本庁舎を寄こせと主張、その付帯条件として、各市町村が合併決議をするさいに、本庁舎は磐城が決めたところに、合併と同時に着工することを議決して欲しいと要求しているくらいだ。

あなたの夢を仕立てる
高島屋
平市公会堂通り 電6837・7059

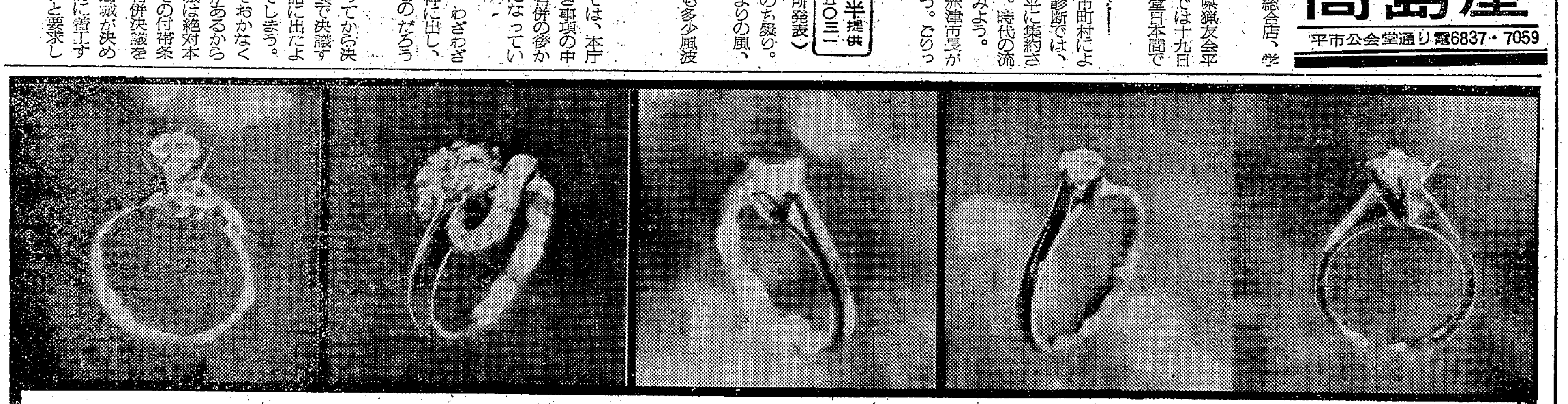
ジュディス 10万円から　サザンクロス（ペア）5万円から　ポピー 8万円から　レジナ 4万円から　マグノリア 5万円から

財産づくりに貢献するダイヤモンド
ダイヤモンドは肩書きのあるものを選びましょう

そして信頼できるお店でご相談下さい　ダイヤモンドは大きさ（カラット）だけでなく正しいカットを透明度　カラーなど　いくつかの条件にかなったものだけが価値のあるものです　財産としてお持ちになるなら　名のあるダイヤモンドをお選び下さい
ご予約　お支払いのご相談に応じます

カリフダイヤ
アッシャー
クイーンダイヤモンド
福島県総代理店
ネモト
平市2町目 TEL・2607

石城ネギで一億円

東京市場　15日からいっせい出荷

歳末の平地方は昨年に引き続く石城ネギの需要に大忙しで、明るい正月を迎えられそう。ここ四、五年東京市場で優良品としての地位を築いた石城ネギだが、ことしも千四百三十㌧を東京向け出荷する予定で、東京市場からは年内にその半分を出荷するよう明るい需要と好値に一億円の収入を見込んでいる。

石城ネギは昨年の高値に刺激されて作付け面積は十五％ふえて七十八㌶、総生産量三千五百㌧を見込み、このうち三分の二を東京市場に出荷する計画。出荷は十五日から始めるが、ことしからは商品価値を高めるため昨年までのハトロン包装からビニール包装に改善するなど商品化を研究〝もうかる農業〟への切り換えを図っている。

年末年始の処理に自信満々

常磐局の体制整う

常磐郵便局は年末年始の郵便物処理に万全を期すため準備を進めていたが、早くも体制がととのい、年末年始をスムーズに切りぬけると自信満々。

ことしの年賀状の受け付け、配達数はともに四十万通を見込んでいる。これは昨年の三十五万通にくらべて五万通多い。学生アルバイトも三十人を採用した。これも昨年より数人多く、学校休みの二十五日から職場につき来年一月七日まで延べ二百六十人になる実動日程を組んでいる。

なおことしの同局の年賀はがきの発売数は五円はがき十六万六千八百枚、四円はがき十三万一千枚、合計二十九万七千八百枚で、いずれも売り出し当日に売り切れたが、昨年より二万五千枚多かった。その他私製はがき、官製はがきの年賀状をふくむと四十万通に達することが予想される。

四倉公民館の修養講座

四倉町公民館の十二月中の修養講座は次の予定で開く。

▽十三日　住友セメント、岸婦人学級、大浦ことぶき学級、南浜、北浜婦人学級▽十六日　細谷、名木婦人学級▽十七日　大浦中央学級、養豚学級▽二十一日　家庭教育学級

磐城市南富岡の地区運動会

磐城市南富岡の〝地区運動会〟は、ことしも十八日朝から二ツ橋付近のあき地で行なう予定。この運動会は、同地区に住んでいる者ならたとえ、よちよち坊やから腰をくの字に曲げたとしよりであっても参加できる。種目は〝親子ドッジボール〟などもあり、親善とあわせてみんな各々心身をきたえようというもの。昼食つきとなっている。

幼稚園教員養成所受験生と懇談会

常磐市関船、金刀比羅神社社務所で十一日午後二時から国学院大学幼稚園教員養成所受験生に対する説明懇談会を開く。講師は国学院大学、掛操主事、ことしは湯本、小名浜、勿来各高校からの志望者が多く、受験生は東京都内の幼稚園で実習しながら資格をとるもので、これらについて具体的に説明することになっている。

常磐市会 17日予定

常磐市定例議会は十七日開く予定。一般会計、国保、財産区、公益質屋、宅地造成関係の補正予算、条例の一部改正案など討議することになっている。

ハワイアン招待大売り出し

常磐の商店街

常磐市湯本専門店会、黄色い旗サービス店会共催で一月五日まで〝ハワイアンセンター招待大売り出し〟を行なっている。買いあげ千円につき抽選券一枚をわたし、十日から抽選をはじめその場で当選がわかるようになっている。招待者は五百人、招待日は一月二十三日

商らん

常磐市教育懇談会　常磐市の教育懇談会は十日午後二時から老人福祉センターに市長、助役、教育委のほか、市内の小中学校長らが出席して、来年度の教育予算について話し合った。

泉郵便局で新築落成式　磐城市泉郵便局の新築落成式は十一日午後一時から泉公民館で行なう

〝甘太郎焼き〟で新製品発売　平市銀座街〝甘太郎焼き〟では十一日から新製品「萬寿鯛焼き」を発売。二コで二十五円。

〝バーおきみ〟新装開店　平市白銀町〝バーおきみ〟では店舗改装中のところ十二日開店。

あすの停電

▽平市＝（9時—11時半）新田前の一部、三倉町の一部、月見町、新川町の一部（12時—16時）豊間の薄磯、八幡町、原町、塩屋町、塩場、台ノ作、樋口、下町、鬼渡路

▽磐城市＝（9時—12時）旧鹿島村、上神白、下神白、岡小名の一部、江名永崎、中之作（9時—16時）江名岸浦

くらし随筆

新宮様ご誕生

根本　薫

天皇家では直系のお孫さんが生まれた。しかも男子のご誕生だからご一家のお慶びはさこそと拝察される。美智子様もお手柄であった。

◇

以前だったら雲の上の方々だったから「畏れ多くも云々」など報道されたものだったが、やっぱり時代のしからしむるところで「まるまる男の赤ちゃん、美智子さま新宮さまご出産、経過きわめて〝順調〟」と、平易でごく親しみ易い用語で取扱われているから、私たちは却って天皇ご一家に対し身近な尊敬の念が湧いてくる。

とにかく、ご一家のご繁栄を祝福して心からお慶び申し上げたいし、一日も早く母子ともにお健かにお肥立なさるよう、念ずる次第です。拙宅でも二番目の孫が生まれた。上が男の子、こんどは女の子だった。ママの慶びはこの上なしだし、私もうれしい。一般にこのような生み方が今の若い女の人の最高の理想のようだし、くらしのようである。

今の世の中は経済的な面や複雑で世知辛い問題が多いから、若い人たちが自由にこどもを生んだり、育児をしたりする事がはばまれる。二人か三人ぐらいに極端に限定しなくてはならないということは気の毒であるし、やむを得ない事情であろう。

こうしたことは深刻かつ微妙な問題である。私は同性の立ち場からやはり心配になってくる。

◇

私は時折これで良いのかしらと案じると同時に、多少の苦労や事情があっても、そう極端に制限せず、育児しておく必要があるのではないかと痛感するし、あまりにもったいないような気がする。私には緊迫する国際情勢や政治の問題など何も知らないが、貴重な人的資源はいったいどうなるのだろうと、将来の日本の繁栄のために思い煩らうのである。（勿来市　主婦）

市況

魚類

（九日午後—十日正午）

十日の小名浜港は巻網のメジ、イナダなどが出回った。

【小名浜港】巻網船八カ統　底引船二十隻　小型船三十三隻

▼メジ　八千七百八十キロ　二五五—二三〇▼イナダ　八千キロ　二三六—二三五▼メカジキ　三百五十キロ　二八〇—二三〇▼ヤリイカ　三千三百五十キロ　一一〇—七〇▼水タコ　二千八百四十キロ　一一五—六五▼アンコウ　千キロ　一五〇—一〇〇▼ドンコ　千キロ　一一〇—一〇▼マイカ　八百七十キロ　一三〇—九〇▼ヤナギ　七百キロ　七〇〇—四〇〇▼ナメタ　五百キロ　二八〇—一〇〇▼ムシカレイ　四百キロ　二七〇—一〇〇▼ノドグロ　二百五十キロ　二七〇—一八〇▼ニクモチ　二百五十キロ　二三〇—一七〇▼マタラ　千三百キロ　二四五—一九〇▼アナゴ　千三百キロ　一一五▼イシダカレイ　五百キロ　二〇〇—一五五▼カスゴタイ　四百キロ　六五

【江名港】底引船四隻　水揚げ中

【中之作港】巻網船八カ統　底引船一隻

▼メジ　二万キロ　二六〇—二五〇▼水タラ　八百キロ　二三▼トウジン　四百キロ　三〇—一〇〇▼水タコ　三百五十キロ　一一〇—五〇▼マタラ　二百キロ　七八—四五▼ナメタ　百五十キロ　二三五—一五〇▼ヤリイカ　百キロ　一〇〇—六〇▼ドンコ　百キロ　五〇—二〇▼サメサカレイ　百キロ　六五—三〇

野菜

▼ホウレン草　六—二（東）
▼菜類　三—一（〃）
▼白菜　六—一（キロ）
▼カブ　五—二（東）
▼ニンジン　三〇—一五（キロ）
▼ゴボウ　五〇—二〇（〃）
▼大根　一〇—三（本）
▼ネギ　八—二（東）
▼タマネギ　五〇—三〇（キロ）
▼ネギ　一五—一〇（〃）
▼タマナ　八—三（〃）
▼サツマイモ　二七—一〇（〃）
▼ナガイモ　二〇—二五（〃）
▼バレイショ　二七—一〇（〃）
▼サヤマメ　二七〇—二五〇（〃）
▼サトイモ　六〇—二〇（〃）
▼ニラ　一七—一五（東）
▼モヤシ　二五（キロ）
▼シイタケ　五〇〇—四〇〇（〃）
▼春菊　五—三（東）
▼玉子　一六—一三・五（コ）

果物

▼リンゴ　六五—三〇（キロ）
▼カキ　六〇—二五（〃）
▼ミカン　九〇—六〇（〃）
▼コロガキ　七—四（コ）
▼バナナ　一八〇—一五〇（キロ）
（丸平青果市場調べ）

クリスマスパーティー　歳末パーティー　お正月パーティーに
160人収容の大ホールをご利用下さいませ
《忘年会・新年会は日本間・小ホールをどうぞ》
■各種団体・グループに最適
■いかほどでもご相談に応じます
お申し込みはお早めに！
マルトモ食堂
平市四町目　TEL・5015

おせいぼ！
おせいぼのご贈答品には　便利な詰め合わせものをご利用下さい
▽清酒コモダル入り（一級）一、二三〇円
▽洋酒詰め合わせ五〇〇円～三、〇〇〇円
▽雪印詰め合わせ五〇〇円～一、〇〇〇円
▽味の素詰め合わせ　三〇〇円～一、五〇〇円
▽しょうゆ　二〇〇円～一、五〇〇円
■十二日（日曜日）は公休です
大喜多や
平市材木町29　電3722 4601

モーニングサービス
コーヒー（紅茶）
サンドイッチ付き
¥70
AM 7:30～11:00
sunny
サニー
平市30米大通り
東邦銀行向かい

年末年始のご進物に
千鳥うに
面川商店
四倉町　電（四倉）二六〇一

じっくり見て決めよう
一円を笑うものは一円に泣く　みえをはればサイフが泣く　お買い物は楽しくじょうずに　しかも実用的に…
ヤマサ正油（新味）　七㍑入り　九七〇円
ヤマサ正油・油セット　五三〇円
同　七七〇円
同　九七〇円
サカイ食品店
平・1　電3336

みのがすなかれお買い得品
年末売り出し第二弾の人気は毛布ですが　食品の旭味（五百㌘）三八〇円お求めのお方に砂糖五百㌘サービスもお忘れなく
高級毛布　四八五円
子供セーター　三八五円
婦人スラックス　五八〇円
旭味（五百㌘）三八〇円お求めの方に砂糖五百㌘無料進呈
「ご進物五百円お買い上げのお客様に百万円プレゼントセールの抽せん券進呈」
フジコシ

12月11日から新発売！
新製品
＜登録商標　第572310号＞
萬寿鯛焼き
■価格＝2コ　25円
甘太郎新価格＝2コ　25円
諸原料値上がりのため　ご容赦のほどお願いいたします
甘太郎焼き
平市ぎんざ　電4025

合併議員は三三四人
マンモス議会の運営法

解説

ドタン場にきても足踏みを続けている常磐地区市町村の合併だが、これが目途通り六月一日に合併すると特別措置中の二年間、新市の議会はどうなるか。合併事務局がまとめた案によると現行の議会運営協議会の性格が一番重要な立場になるので、常任委員会としての性格から議長の諮問機関としての性格に変わる。合併すると十四市町村の議員は三百三十四人（死亡三人）を擁するマンモス議会。もちろん全員による公開審議が原則だが、原則だけにかたよると運営面に不便があって非能率、限られた日数で多くの事件を処理することの困難が予想される。だから議会運営には常任委員会制度をとり入れる必要があるが、スムーズな議会運営をはかるには議会運営委員会が必要で、これをどんなものにするかが焦点になる。

これまでは行政実例から常任委員会としておく例が多かったが、常任委員会の数にも限度があって、いずれかの適当な常任委員会に所轄させる方法もあるが、常任委員会で議会運営に関するものまで決定すると各派や各議員を拘束する結果になるのでこれを所轄する常任委員会に議会が左右されることになりかねない。つきつめて考えると議会運営委員会は各派交渉的な場になるので、常任委員会とせず、議長の諮問機関とする方が適当だという。またタッチゾーンとの関係から特別案件ごとに特別委員会を、特別委員会に分科会や小委員会を設ける必要がある。委員会の組織案次のとおり。

▽委員会の数は六つ▽委員会は旧市町村議員の数によって比例配分する▽委員長一、副委員長二をおく▽委員会の所轄は執行部別の縦割りとする▽議会運営委員会＝①常任委員長、旧市町村ごとに選出した議員、各派選出の議員で構成②正副委員長各一をおく③会期、議事日程、議案の取り扱い、発言通告の取り扱い、各委員会開催への連絡など。

豚肉小売り値統一
常磐食肉連協を結成

常磐五市食肉商業組合連合会（大塚駒太郎会長）では八日午後二時半から平市大町、振興相互銀行ホールに五市の食品デパート関係者と食肉荷受機関、業者代表三十人の出席をもとめて食肉懇談会を開き、豚肉の小売り価格の統一をはかるため十二日午後一時から常磐食肉連絡協議会を結成することにした。

平畜産センターが扱っている豚は毎月千五百頭、ほかに輸入三百頭で五市の需要をまかなっている。が、食品デパートなどで行なう特売のため養豚家が減り、このため生産意欲が上がったり下がったりといわれている。同会では一定マージンで小売り価格の安定をはかり豚肉不足を乗り切ろうというもの。なお牛肉の需要は二十%で八十%は豚肉となっている。

……ボイラ溶接士の合格者…… ボイラ溶接士試験は九月三十日に学科、十一月八日実技が福島で行なわれたが、平労基署管内では次の四人が合格した。

▽ボイラ特別溶接士＝佐藤勝美（平工製作所）▽ボイラ普通溶接士＝鴨居吉（呉羽化学）小宅幸造（同）▽同（学科のみ）＝矢吹幸次（勿来製作所）

野崎翁顕彰発起人会 故野崎満蔵翁顕彰碑建設発起人会は十日午後三時から平商工会議所ホールで開いた。

初の簿記学校
平市中小企業相談所で開校

平市中小企業相談所初の複式簿記学校は二十日から三月二十九日まで毎週一回平商工会議所で行なう。

対象は中小企業主か会計担当者で二十人。開催日は十二月と一月が毎週月曜日、二月が金曜日、三月が月曜日。第一回講座は二十日午後一時からで、テキスト代は千円。

君島巡査に県刑事部長賞

平署は九日、平市平窪駐在所君島満則巡査に県警刑事部長賞を伝達した。

鉄砲刀剣所持取り締まり法違反事件の検挙につとめたもの。

特殊学級にスクールバスを
内郷JCでクリスマス

内郷青年会議所（大滝応喜理事長）のクリスマス家族大会は八日午後六時から内郷市公会堂に二百人が出席、盛大に開かれた。場内にはすし、しるこ、やき鳥、おでんなどのコーナーが特設され、家族のど自慢、歌って踊ってなどの飛び入りもあり、ひと足早いクリスマスに楽しいひとときを過ごした。

なお同会議所では各方面に呼びかけて市内の特殊学級にスクールバスを贈る運動をくり広げるが、会場でも有志に呼びかけて募金を行なった。

【会場で有志に呼びかけるスクールバス募金】

農協貯蓄奨励の作文入賞者
三和村農協主催

三和村農協では農協貯蓄奨励のため村内の小、中学生から作文を募集していたが、このほど応募作品の審査をした結果、次のとおり入賞者をきめた。

▽小学生①菅川猛（沢渡小六年）②高萩文男（上三坂小六年）田子庄吉（同小六年）青木サナエ（永井小五年）③草野ミツ子（上三坂小六年）吾妻保（同小六年）松本進（同小五年）薮谷恵美子（永井小五年）大河内二千代（沢渡小六年）

▽中学生①菅野重芳（沢渡中一年）②菊地京子（沢渡中二年）田子恵（同中二年）小石沢晶子（同中一年）③三瓶昭夫（沢渡中二年）佐藤純子（同中三年）吉田みね子（同中三年）阿部良子（同中二年）平山武博（同中二年）合津ナカ（永戸中三年）鈴木ケイ子（同中三年）吉田菊美（同中二年）

徳風園の散髪奉仕を計画
平の理容青年

平市理容青年学級（白土貢会長、四十七人）では二十日午前十時から平市下荒川の徳風園を訪れ、無料でおじいさん、おばあさんの散髪奉仕をする。この日は会員がハサミやカミソリ、バリカンのほか、各自が出し合って菓子を持って訪れ慰める。なお十二日午後一時から平市公民館でクリスマスパーティーを開く。

常磐市で市民卓球大会

常磐市卓球連盟主催の市民卓球大会は十二日午前九時から市民体育館で開く。中、高生、一般の参加を望んでいる。

炭住のあき家では遊ばない
内郷市少年愛護連盟が呼びかけ

内郷市少年愛護連盟では石炭合理化で配置転換の落とし子となった炭住のあき家での遊びをやめましょうーと冬休みをまえに加盟のこども会を通じ父兄に呼びかける。

市内の高坂町御殿、桜井、立野、宮町峯根、竹の内、内町前田の各地区には荒れ放題になったあき家が百戸以上もあり、ここでの遊びがこどもたちの非行の巣になって補導された例もある。またこのあき家で火遊びでもしては火災の危険もあるので地域の人たちにも発見したら注意して危険な遊びはしないようにーと協力を呼びかける。

税務課長会議 十四市税務課長会議は十日午後一時から県事務所で開いた。

園芸

カットは中根松亭氏

シクラメンの管理と花を長く咲かせる法

猪狩正男

最近シクラメンの鉢物がオフィスのデスクに、またレストランに、店頭に、そして一般家庭の窓辺まで急激に進出して需要が殖えてきました。

これは、即ち花の愛好者がふえたことにあるが、さらにこの花は冬咲く花として、十二月から翌年四月の五カ月にわたっての長い期間、ハート型の美しい葉に調和して群がってつぎつぎと咲きつづける。一方値段も割りに安価な点にあるといえましょう。

◇特徴　うわむきに反転する花弁が、ちょうど燃えたつ火焔の如く見えるためから「かがりびばな」又は「火焔草」などとの私名もあります。花の色は紅、桃、白の一重咲きの外、最近は八重咲きの新種も作り出されていて、最近は爆発的な人気があります。

この花の生産者は前年の九月に種子を播き、その間二度の鉢替えを行なって、やっと一年五カ月後に花を咲かせるというのですからなかなか容易な業ではありません。

ですから、花鉢を求めたら大事に管理して、長く花を咲かせじょうずに越夏の上さらに来年も美しい花を咲かせるぐらいの愛情と努力が欲しいものです。

◇品種　この花は「さくらそう科」に属してシリア地方が生まれ故郷です。現在の園芸種は原種から改良されたものであって、その種類に次の三つがあります。

A　ペルシカム咲き…現在最も多く作られている種類で、花弁が細長く反転して咲きます。

B　パピリオ咲き…名が示すように「チョウ」に似た咲き方で、花弁の幅が広くちじれたり、ひだがあったりします。

C　ロココ咲き…花弁が大きく、丸く反転せずに下向きに咲きます。花容が重厚なため日本人にはあまり人気はないようです。

◇長く咲かせるひけつ　この花は暑さに弱いが、寒さにはわりとじょうぶ（摂氏○度までは平気です）です。年内に求めたら、先ず水を切らさぬよう、受皿の上にのせ皿から水を吸いあげらせます。鉢の上からかん水するのは（しろうとでは）過不足があって、発育に障害をきたすからです。また、冬の室内は乾燥し易いので、キリンジと称して時々、葉に霧水をかけてやります。

また、長くよく咲かせるには、窓辺か縁側においてよく日光にあててやることです。寒いからとストーブや石油コンロの暖房のある部屋におくことはかえって失敗します。

いずれにしても、夜は大きなポリ袋かビニール袋をスッポリかぶせることが安全です。

五月ごろになれば花がとまりますから、自然に枯れた後は、よく乾燥して秋にうえかえ、また来年の花を楽しみましょう。

なお、肥料は生産者の施肥のものが鉢の中にまだ残っているので、大抵は大じょうぶですが、もし施肥するなら市販の「ハイポネックス」か「プラント・フード」などの化学肥料を、説明書どおりにして、十日に一回ぐらいのわりに水がわりにかけてやると、一層効果的です。

また、シクラメンはヒヤシンス同よう水栽培もできますが、この説明はまたの機会にゆずりましょう。

（日本花いっぱい会員）

車はまだまだ…………とお思いの方！

パブリカで家計にひびかないゼイタクをなさいませんか？

■ボーナス払い方式の一例（金利を含めた計算です）

毎月5〜6千円（16回）・ボーナス月5〜6万円（4回）・頭金15万円

◉お求めやすい
ご予算に応じた長期月賦方式が数十とおり…
こんどのボーナスがチャンスです

デラックス	¥465,000（ラジオ・ヒーター付き）
スタンダード	¥390,000
バンデラックス	¥452,000（ラジオ・ヒーター付き）
トラック（幌付き）	¥350,000

◉買ってからもらく
維持費の中で大きな比重を占める燃費の安さ
1ℓ当たり25キロ㍍（平坦路公式記録）
平〜東京間が約600円

営業部社員募集
◉資格　普通免許証を所持し高卒以上で30才まで未経験者歓迎
◉応募　履歴書及び写真を当本社又は平職安へ持参（送付）下さい
面接日は追って通知します
◉待遇　当社規定により優遇す

パブリカ平株式会社
本社　平市堂ノ前5　TEL・（平）6166（代）
原町営業所　原町市本町三丁目26　TEL・（原町）2216
小名浜営業所　磐城市定西216　TEL・（磐城）②4536

NHK 第一 1340KC

6・05 なかよしホール①おやおやなあに②世界冒険物語③こどもニュース④むさしの風雲録
7・00 ニュース▽ニュース解説　松宮克也
30 とんち教室　石黒敬七　小川哲男ほか
8・01 楽天くらぶ「イライラについて」柳家金語楼　笹みどりほか
9・20 時の動き
40 健康百話「血管の壁」
10・10 スポーツニュース
40 経済の動き「底をついた国庫金」成田正路
11・05 趣味の手帳＜一匹ザル＞河合雅雄
25 夢のハーモニー

NHK 第二 1540KC

6・00 そろばん教室▽わり算
20 基礎英語
40 英語会話
7・00 ラジオ農業学校「新しい果樹団地づくり」
15 続基礎英語　安田一郎
30 中学生の勉強室▽国語
8・00 通信高校講座①現代国語②数学③現代国語④地学⑤家庭一般
9・40 通信高校講座「数学」円と直線
10・15 青少年問題特集「こどもと社会」～出かせぎ家庭とこども～美土路達雄
11・00 ドイツ語入門
20 フランス語入門
40 大学通信講座「哲学」

ラジオ福島 1060KC

6・00 科学サロン
10 中学生力だめし
20 ラジオニュース・ネットワーク
7・00 バンドタイム
15 お笑い千両箱
30 スター・パレード
8・00 おしゃれコーナー
30 ピンちゃんの歌謡マンガ▽栄光のマーチほか
9・00 みんなが幸せに愛の広場
10・00 ヤング・ヤング・ヤング　司会前田武彦
30 ミュージック・イン・ハイフォニック
11・00 大学受験ラジオ講座①英語総合②数学総合
12・00 ルーテルアワー

総合テレビ ④ ※印はカラー番組

6・00 ファイト君「自分のうたを」
25 みんなのうた
30 チコちゃん日記
7・00 きょうのニュース
30 現代の映像
8・00 人形佐七捕物帳「謎の血文字」松方弘樹　小林千登勢　谷幹一　赤木蘭子ほか
9・00 ニュース▽ニュースの焦点
40 コンサートホール「交響曲第2番ニ長調作品43」シベリウス作曲
10・30 時の動き
11・00 スポーツニュース
10 日本の芸能　舞踊
40 夜のアルバム

教育テレビ ⑩ ※印はカラー番組

6・00 英語会話「電気スタンドの修理」
30 みんなの科学
7・00 婦人学級「合理的な消費生活」
30 技能講座「テレビの放障修理」～垂直振幅がたりない～
8・00 数学特集▽生命と補償
9・00 通信高校講座「数学」
30 通信高校講座「英語」
10・00 通信高校講座「古典乙」隅田川
30 英語会話（再）
11・00 通信高校講座「数学」
20 やさしいドイツ語

よい子のために

福島テレビ ⑧

6・15 宇宙少年ソラン「マルタ島の決闘」
45 ニュース・フラッシュ
7・00 オバケのQ太郎「Qちゃんの頭の毛をよこせの巻」ほか
30 踊って歌って大合戦
8・00 ディズニーランド「猟犬モサ公」
9・00 サザエさん「初めてのデート」江利チエミ　森川信　砂川啓介ほか
30 ザ・ガードマン「醜聞（スキャンダル）」河内桃子　大塚道子　神山繁ほか
10・30 武蔵野夫人　司葉子　平田昭彦ほか
11・15 夢のしらべ

青少年問題特集 —第二・後10・15—

こどもと社会

～出かせぎ家庭とこども～

周知のとおり、経済、社会の激しい変動によって、おびただしい数の出かせぎ労務者が東北・九州方面から大都市の労働市場に吸収されている。一特的にせよ、父親不在の家庭に育つこどもは、都会のカギッ子と同様に、農村のこどもの問題として注目されて来ている。

十一月から十二月の上旬の出かせぎシーズンにあたり、出かせぎの本場ともいわれる秋田県の大曲地区を中心に、関係者の声をあつめて、出かせぎ家庭のことに焦点をあてて問題を考える。

みどころ

◇現代の映像 —総合・後7・30—

流行にいどむ男

大阪に本社をもつ、ある化粧品メーカーの美容師、田中登氏は今、来年度のメーキャップパターンを考えている。

アイラインをどの程度の長さにするか、アイシャドウの位置はどうするか、口紅のかきかたは、そしてどの色を使うか。流行をつくる立ち場にある彼はイメージを求めて精力的に活動する。

彼はまず綿密な市場調査から始める。化粧品自体の売れ行きはもちろん、化粧に重大な影響をもつ繊維の動き、髪型の動き、それらを全体的に動かす海外の流行にも敏感でなければならない。古代エジプトの美術展が開かれれば、あるいはそこにも流行のきっかけが隠されているかも知れない。古代仏像の美しさに、秘密のかげが含まれているかもしれない、そして、全体的な社会の動きをとらえるか、原色のはやるような世情か、あるいは繊細な線か。また、彼はデモがあるとそこへ出かけ、その渦の中に入り、その背後にある女性の顔をみつめて、そこからも時の流れをみつめだそうと努力する。

やがて彼個人が来年度に賭ける案ができ上がる。それは化粧品業界の集まりである日本流行色協会の化粧品部会の総会に、他の案とともに検討され、年が明けるとともに、これが一九六六年のメーキャップとしてはなばなしく登場する予定である。果たして彼の造り出したメーキャップが女性の顔の上に定着するかどうか。

◇サザエさん —福島・後9・00—

初めてのデイト

六回目のお見合いがようやく実って、フグタ・マス太氏と交際することになったサザエさん。「初めてのデイト」に出かけるというので朝からオメカシ。ところがサザエさん一家のことだから、無事に出られるはずもなく…。カツオがサザエさんの鼻の下にヒゲを書いたのがそもそもの発端で、大事なマスオさんをほうきでたたいたり、かと思うとワカメのイタズラに端を発したオヤツのナミ平とラネのけんかにまきこまれ、あげくのはては水道の修理にまでこき使われるなど、フグタ氏にとってはご難の一日。それでも恋人同志は…。

江利チエミ　森川信　清川虹子　吉成誠利ほか

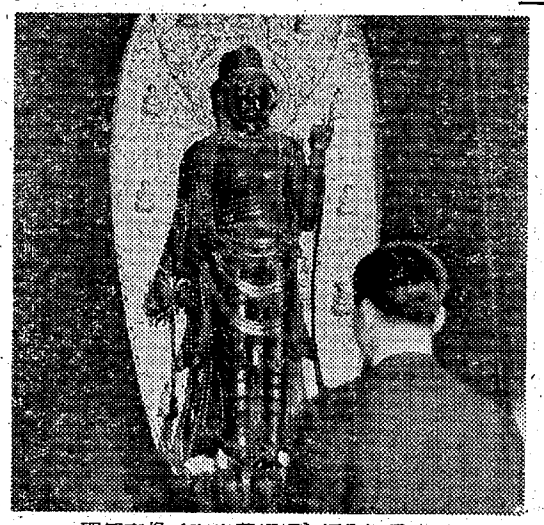

聖観音像（奈良薬師師）にみいる田中氏

◇ザ・ガードマン —福島・後9・30—

醜聞

ファッション界を牛耳る服装学院長の北野文子はファッションボーイの山口と秘密な関係があったが、その写真を三十万円で買えと山口から脅迫された。

相談を受けた秘書の路子は、それをタネに文子の地位と財産をうばう陰謀をめぐらせた。その第一歩は、山口の口を封じるため…といって文子に山口を殺させるのだ。山口の死体から路子はスキャンダル写真をうばい、死体を事故死したように偽装した。警察の追求をのがれて文子がホットしたのもつかの間、路子はジワジワとわなをしめはじめた。写真と殺人の真相をネタに彼女は文子の養女に入りこみ、学院から実力者を追い払い、自分が主任教授の地位についた。だが、路子の野望はそれでも止まらなかった。文子を殺し学院の全権をにぎろうとしたのだ。しかし、ガードマンは路子のあるミぬかりを発見した。

△出演▽宇津井健　川津祐介　大塚道子　小林哲子　河内桃子ほか

◇教養特集 —教育・後8・00—

生命と補償

ことしの一月から十月末までに交通事故で生命をなくした人は全国で一万人をこえる。実に一日平均三十人もの人々が交通事故で命をおとしていることになる。

炭鉱災害による死者の数も多い。この十一月ですでに六百人の人々がガス爆発や落盤事故などで尊い生命を失った。三池鉱、夕張鉱、山野鉱などの惨事はわれわれの記憶に新しい。

列車事故による惨事もわれわれを恐怖のどん底におとしいれる。瞬時のうちに百人以上の生命を奪った鶴見事故、三河島事件のいまわしい事実を決して忘れることができない。

一般に生命を失った人々の補償額、いわば生命の価格は、わが国の場合、欧米諸国にくらべて低いといわれる。これは事実であろうか。もし、事実とすればその原因はどこにあるのだろうか。また、わが国では災害や事故が起こった場合にその損害賠償を訴訟によって法的に解決するケースがやはり欧米諸国にくらべて少ないといわれる。その理由として訴訟の遅延とか費用の問題などが考えられるが、それ以外にも人々の権利意識の成長の度合いが関係しているのではなかろうか。

あすの運勢 石川洲川

十二月十一日（土・大安）

【1月生】思いがけぬ義理の出費に悩む、無理せず身分相応が賢明
【2月生】忍耐にも限度があるがあせらぬがよい、慎重に解決はかれ
【3月生】実行に勇気が欠ける日、引っ込み思案すればなおマイナスに
【4月生】日に栄える運があるあせらず現在に全力をつくすがよい
【5月生】多少の曲折はあるが最後までねばれ、辛抱がものいう日
【6月生】いま一歩の努力に欠けるとき、いたずらに夢のみ追うな
【7月生】案するより生むがやすしのたとえ、積極的に行動するが吉
【8月生】相手の協力を得るよう努力を、ひとり相撲では実もむすばぬ
【9月生】ひとりで悩むより信頼できる人に相談を、前途に光りあり
【10月生】感情に走れば引っ込みに苦しむことあり、人の和が大切なり
【11月生】八方美人と批判されるおそれがある、交際もほどほどに
【12月生】周囲の人の動きに注目を、甘いことばの誘いに油断は禁物

年末年始のご贈答に
皇室御用品
上田ヒゲタしょうゆ
特約店
麹屋商店
四倉町　電2707

野鳥料理の
白鳥山バーベキュー　明12月11日オープン

パパが幹事で　ママ会計
ボクとワタシとおばあちゃんがお客様！
ご家族の忘年会は
バーベキューでスマートに！

従業員募集
●ウエートレス　数名
40才まで
午前9時半～午後8時
パートタイムも可
●運転者　1名　女子でも可

白鳥温泉
元湯　喜楽屋旅館
常磐市白鳥　TEL・(常磐) 2227

取り調べ少年二度逃走

勿来 大平山中心に山狩り

九日午後五時十分ごろ勿来警察署二階取り調べ室で調べられていた詐欺容疑の田人村南大平字高松生まれ元コック少年(一七)は、調べをおわって留置所に連行される途中、係官のすきを見て上着の服をぬぎすて、便所わきの裏口から逃走した。ところが自宅の豚小屋に潜伏中を斎藤巡査に発見され、食事をさせているうち、片手に手錠をはめたままま逃走したので、十日朝から勿来署員はもちろん地元消防団員により大平山を中心の山狩り捜査を行なっているが、正午現在まだつかまらない。

少年は友達のバイク一台(五万円相当)を詐取して遊興に消費したことから勿来署につかまったもの。身長は一㍍七二、顔にニキビがあり、面長でマユが濃く、目は細い、耳タブが下がっているのが特徴。黄色のオープンシャツをきてグレーのズボンをはいている。金は持っていない。

十七歳とはいいながら二十三、四歳位の年令に見える大男。

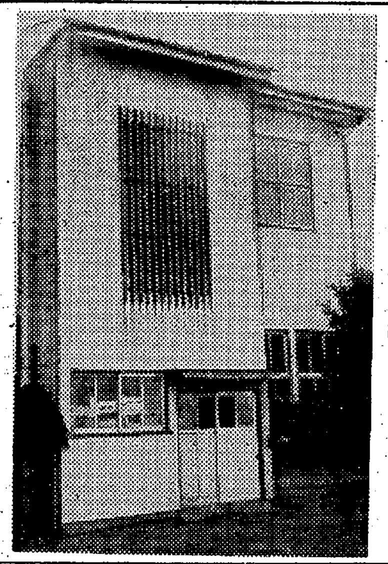

【詐欺少年が逃げた勿来署取り調べ室】

遭難船!実は標的

セスナ機から連絡 巡視船、救助機も飛ぶ

日夜平和な海を守る海上保安部員にこんな苦労もある——。というのは去る七日午後四時近くのこと、水産航空会社所属セスナ機からの情報として「金華山南東七十二キロ沖に帆をつけた水びたしの伝馬船らしきものが浮流している……」と小名浜海保に連絡があった。

遭難船?、救助手配をうけた同保安部の巡視船"さがみ"は、小名浜沖のパトロールを中止して現場へ急いだ。同夜十時四十分からそうさく行動開始、みんな冷たい潮風にたたかれながら、海上のあちこちにひとみをこらしてこの遭難船をさがし求め、ようやく八日正午すぎ見つけて収容したのは、なんと、射撃訓練用の標的で、米軍のものだった。

白い安全帽みたいなものと長さ十五㍍、幅二㍍のビニール製の網などもついている。一方海上保安庁の仙台航空基地からは、双発のビーチクラフト機も飛ぶなど、大掛りなそうさくだっただけにみんなダァー…。"さがみ"は九日朝小名浜に帰港した。

【遭難船と間違えられた射撃訓練の標的】

わき見運転ではねケガ

九日午後七時五十分ごろ、平市三町目三五地内の国道で、四倉町大字大森字民ノ町二、農業渡辺マツさん(五九)が道路を横断中、平市四町目一五、印刷工鈴木啓二郎さん(三三)の乗用車にはねられ、左足を打って一週間のケガを負った。平署の調べでは鈴木さんのわき見運転。

老女イロリに倒れ込み重体

十日午前九時半ごろ常磐市水野谷字竜ケ沢一六九、工員松本伝さん(六〇)の妻とめさん(六二)は、松本さんの留守中イロリにあたっていたが発作を起こしてイロリの中に[illegible]湯本中央病院に収容したが顔や手に大やけどをおって重体。

四人の運転免許を取り消す

県公安委員会は九日、悪質運転者の免許を取り消した。石城地区の四人次のとおり。▽磐城市江名、高木道雄(三二)▽同市中明神、小磯之(四七)▽勿来市錦町、赤津巌(三二)▽小川町、福田洋治(三二)

酒飲み運転に判決

磐城市古港二四、自転車販売業桜井忠雄(三七)に係る業務上過失傷害、道交法違反事件の判決公判は十日午後一時から地裁平支部で開かれ、高野裁判長は禁固四月執行猶予二年(求刑同六月)をいい渡した。

起訴状によると桜井はさる十月二十三日午後六時四十分ごろ、平市下平窪字笹田地内の県道で酒に酔って軽四輪車を運転、バスから降りて帰宅途中の同市下平窪字四左衛門内一四、店員坂本八重子さん(一七)をはね一カ月の重傷を負わせたまま逃げたもの。

赤津市長、百万円寄付を決意

公金横領の足し分にと

勿来市の四千二百万円公金横領事件の解決策はいまだに目鼻がつかずに年を越そうとしているが、市役所職組(藤田次男組合長)は十一月から明年三月まで月給の百分の一ずつ積み立てて、消費額の一部に寄付することを満場一致できめて実行したが、この美挙に刺激され、部長級も月給の百分の一・五ずつを労組同様に十一月から積みたてている。

これに対し市議会側はまだまとまっていないが、赤津市長は私財をなげ百万円だけ寄付することをきめ、関係者をびっくりさせている。赤津市長が百万円の寄付を打ち出した以上、市議会としてもだまっているわけにいかず、近くこの問題で協議を進めることになりそう。

平に大クリスマスツリー

歳末ムードかきならす

○…不況ムードを吹き飛ばそうと、平市内のデパート、商店、飲食業会ではボーナスの出始まった十日を皮切りに[illegible]の手、この手の歳末商戦を開始したが九日、平市南町の三十㍍道路に高さ十五㍍のクリスマスツリーがお目見え、通行人の目を楽しませている。

○…これは化粧品メーカーが店舗前に飾りつけたもので、この費用ざっと五万円。三十一日まで飾られる。

←お目見えしたクリスマスツリー

常磐P連で懇談会

常磐市PTA連絡協議会(磯上次美会長)は十日午後三時から老人ホームで懇談会を開いた。市執行部関係者を招き学校予算増額などについて意見を述べ要望した。

片寄半三郎氏(剣道六段教士)十日午前零時三分、労災病院で肺ガンのため死去。六十四歳。十一日午後一時、平市南町七一の自宅を出棺。

ななはま

◉…平署の会計室にイハイが一基かざられている。これはさきに本欄で紹介した拾得のイハイだが、とんと持ち主が現われない。

◉…ところがイハイで頭を痛めているのが会計主任の斎藤巡査部長。この落としものが六カ月後にもわからない場合、拾得主が権利を放棄するだろうし、それかといって捨てるわけにもいかず、どうしたものだろう—とクビをひねっている。結局火葬になるらしい。

小学校給食にもめん類を

平市で指導始める

平市教育委員会は十一日午前九時から三中家庭科室で小学校給食うどん調理講習会を開く。当日は十一小学校の給食主催、現場調理員全員を集め、中学校が十一月に行なって成功しているめん類給食を、小学校でも一部取り上げてパン食ばかりによる弊害をなくすことになった。

内郷市で人事異動

内郷市は十日、一部の庁内人事異動を行なった。

▽税務課 主事宮本英雄(授産課)▽企画室 主事補佐藤トク子(税務課)▽総務課 主事補高橋晴代(企画室)

へのさん

5690 中島安男

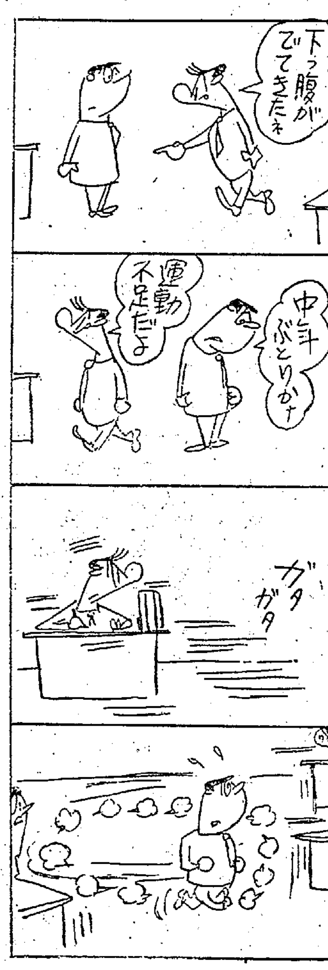

父片寄半三郎儀 病気療養中のところ十二月十日午前零時三分永眠いたしました ここに生前の御厚誼を深謝し謹んで御通知申し上げます

追って葬儀は十二月十一日午後一時自宅を出棺いたします

昭和四十年十二月十日

平市南町七一(鳥半)

喪主 片寄昭一
妻 片寄ロク
男 片寄喜緑
親戚代表 片寄広司
友人代表 新妻貞次郎
石城剣道連盟理事長 小林重三
合資会社 鳥半

父飯塚鶴吉儀 病気療養中のところ十二月十日午前十時十分死去いたしました ここに生前の御厚誼を深謝し謹んでお知らせ申し上げます

追って葬儀は十二月十二日午後一時自宅出棺で相営みます

昭和四十年十二月十日

内郷市綴町ノ内一一

喪主 飯塚吉弘
妻 飯塚チウ
親戚代表 飯塚精輔
友人代表 続橋逸郎
同 高橋喜一
同 鈴木朝光

ビクター ステレオ お買い上げのチャンス!

とき 12月11日(土) 12日(日)
ところ 金光堂ホール

6万円のステレオお買い上げの方にお好きな17インチドーナツレコード20枚進呈!

展示会

セパレート型
超HI-FI
マルチステレオ
SSL-83型 ¥98,500

◎エレキ・ギターの演奏ができるステレオ
◎米国でも特許をとったパーフェクト・ピックアップ
◎プッシュプル方式による総合38Wの大活力
☆学生さん向き小型電蓄3スピードポータブル電蓄¥6,450から

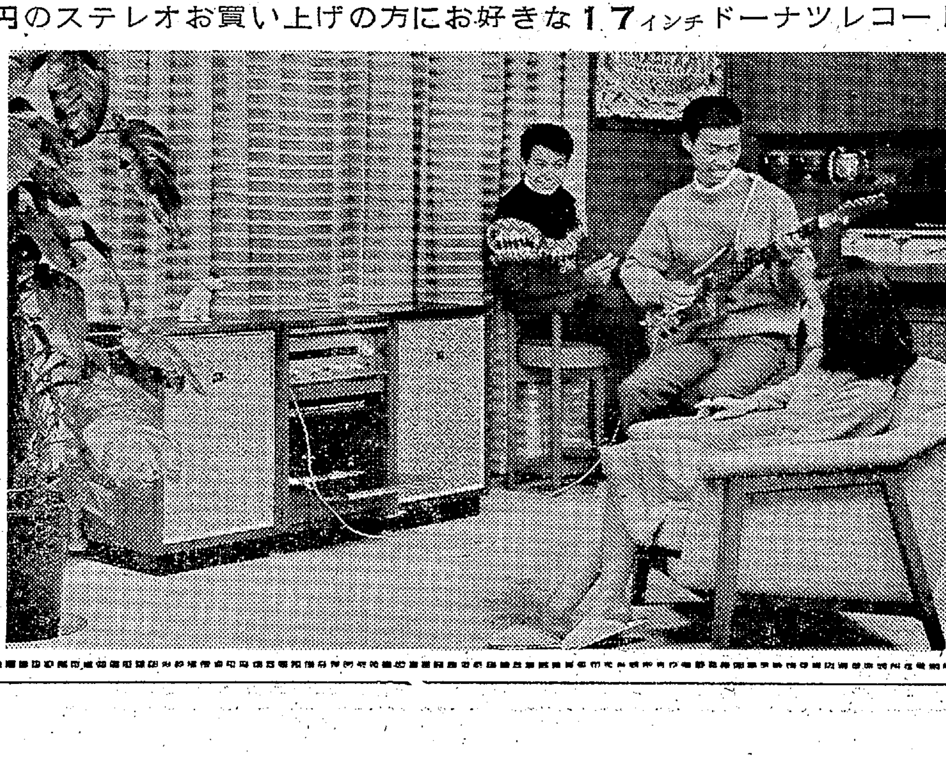

日曜ギター教室を始めました
・PM 2じ~5じ
会費 月 1000円
入会金 500円
指導者
ジョニー誠・豚田敏明

時計・宝石・音楽の店
金光堂
平市五町目 TEL・4595・6556

白鳥省吾翁のこと

滝口勝久

詩人白鳥省吾氏が、さる六日平城の詩作成のため日本歌謡芸術協会会長として喜代夫人、元北日本新聞社長中山輝氏を同行して来平した。猪狩四郎、坂本昌蔵、斎藤伊知郎の三氏と私が安藤信正銅像、戊辰の戦士塚、勝為自刃の地碑、平城跡、昌平こう短大建設地、波立薬師、磐城舞子を案内し釜屋に旅装をといた。

愛石会長諸橋元三郎氏の案内で宮庭元六閣の水石を観賞し、次のように石の感覚をうたった二つの詩をつくった。

ゆく秋を
石も知るらむ
誰か知る石の心を
いつしかに月も昇りて

ゆく秋を
石も知るらむ
誰か知る石の心を
かはたれに
円き月光りそめたる

二つの詩は、過程をよんだものである。その夜は丹後沢の明松荘に一泊、老詩人は枯淡なしかも格調の高い次の三つの詩をつくり、猪狩四郎氏ら関係者におくった。

濠にうつる幻は
現より鮮やかに
栄枯の秋を
友と語る朝

友とあるのは猪狩四郎氏を言い、平城建設の心境と決意をたくしたものと思う。

燈火の影
濠に映りて
ネオン瞬く立体の
都 古城に月もありて

尚古庵から市街を見てつくられ斎藤伊知郎氏におくった。

百年の木を伐り
一年の木を植う
誰か知る桃李の心
清流残雪に歌ふ

(丸一チップ工業社長)

奨学金にと10万円

四倉 長谷川さんが寄付

四倉町東三丁目、漁業長谷川駿久さんは八日四倉町の奨学資金の一部に当てるよう十万円を寄付した。町では従来の町奨学資金の中に加えることとし同氏に感謝状を贈った。

磐城で婦人困りごと相談

15日、小名浜公民館で

磐城市福祉事務所は県婦人相談所と共催で十五日午前九時から午後三時まで、小名浜公民館二本間で婦人困りごと相談所を開く。婦人とこどもの問題で困っているかたはどうぞと呼びかけている。無料。

常磐市愛石会で事務所設置

このほど同好者で結成した常磐市愛石会(丹治三郎会長)はこんど吹谷五八に事務所を設け、また自慢の石の陳列会場とし、数多くの名石がならべられている。またこの事務所で探石などについて研究し、同好者の相談に応ずることになっている。

鳩の巣画房から五人入賞

磐城市の"鳩の巣画房"(馬上喜男氏主宰)から第二十九回大潮会美術展に作品を出品、つぎの五人がそれぞれ入選した。いずれも小学生。同展は、会期十七日間の予定で、きょう十日上野公園、東京都美術館でふたをあけた。なお大潮美展は、教育者(元教員)と一般学生(大学、高校、中学、小学、幼稚園)にわかれた有名展である。

▽銀賞(建て物)野崎啓志江(東小四年)▽銅賞(自分の顔)松本都(泉小四年)▽褒賞(雨の汽車)浅野じゅん(二小二年)▽入選(植木鉢)佐藤純子(同)▽準入選(私の家)野崎多喜子(東小二年)

勿来で防犯功労者表彰

勿来市防犯協会では十日勿来署会議室で、四十年度の次の防犯功労者の表彰式を行なった。

▽斎藤哲三▽小野松次▽緑川広司(以上田人村)▽櫛田恒男▽櫛田タマ子▽鈴木栄▽生田目喜一(以上遠野町)▽坂本喜▽山野辺トメ▽川原吹国夫▽鈴木万之助▽蛭田通▽渡辺良雄▽樋頭久男▽坂本弘文▽阿部久男▽下山田健助▽稲坂午次(以上勿来市)

四倉でも家庭の日推進協議

四倉町は八日四倉町商工会館で「家庭児童対策指導者研修会」を開いた。学校長、PTA、婦人団体など各種団体代表四十余人が集まった。趣旨は「児童の健全育成推進方法」を協議したもの。

これは県の方針で明年一月から毎月第三日曜日を「家庭の日」と定め、各家庭で父兄や児童が語り合って健全な歩みをさせようとするもの。八日の会合は一時から四時まで三時間ぶっとおし意見が交わされたが、具体的な推進方法は各機関にはかって決めることになった。

クリスマス・ダンスパーティー 磐城市青連は、十八日夜、商工会館ホールでクリスマス・ダンスパーティーを催す。参加者は、青年会の会員で、会費は百円。

作文や写真募集

市報「いわき」百号記念

磐城市では市報「いわき」が二月十五日号で百号になるので次の要領で作文、写真を百号記念特集として、一般市民から募集する。

▽中学生作文募集=題名「市報と私の家」、四百字詰め原稿用紙二枚以内、一月二十日しめ切り、百号紙上で入選作を発表する。

▽市政写真コンクール=市の施設、市の発展する姿をとらえたもの。市民と市政との結びつきを現わしたもの。明るい市民生活を現わしたもの。白黒キャビネ版、一月二十日しめ切り、入選作品は百号紙上で発表する。

勿来で健康相談 勿来市では健康相談所を設けて高血圧予防その他の健康相談に応ずる。

▽十四日 小浜公民館、植田公民館▽十五日 江畑公民館▽十六日 石塚公民館▽二十一日 大津公民館▽二十二日 長子公民館▽二十三日 錦公民館。

民報映画案内

※【平市】
★ひかり座(六・二五)地球のあばた(八・一五)ファントマ危機脱出(↓14日)
★聚楽館(六・五〇)総攻撃(八・三五)肉弾戦車隊(↓13日)
★平日劇(六・〇〇)甘いだ液(七・一五)深夜のたわむれ(八・四六)愛欲の十三階段(↓13日)
★世界館(五・三〇)虎と狼(七・〇二)やさぐれの掟(八・三三)恐山の女(↓14日)
★東宝民劇(六・二五)大冒険(八・二五)駅前大学(↓11日)
★平日活(六・三〇)刺青一代(八・〇五)野郎に国境はない(↓18日)
★東映三夜(六・五三)網走番外地望郷篇(八・二八)関東破門状(↓14日)
★名画座(六・四八)第三の影武者(八・三五)図太い奴(↓14日)

※【常磐市】
★常磐座 宮本武蔵(完結篇)仁侠男一匹(↓10日)
★常磐日劇 集団脱獄 断崖の河 ダイナマイトジャック(↓13日)
★三函座 六人の女を殺した男 ここから始まる 香港の白いバラ(↓12日)

※【磐城市小名浜】
★国際 牝犬脱走 密告者 次郎長富士(↓14日)
★日活 野郎に国境はない 刺青一代(↓17日)
★金星座 かも 昭和残侠伝(↓10日)
★銀星座 ベルリンからの脱走列車 アパッチ大襲撃 アトランタイト(↓13日)

※【勿来市】
★うえだ館 ああ零戦 馬鹿っちょ出船 流転の掟(↓14日)
★中央館 黒・白・黒 狙われた肌 けものみち(↓14日)
★菊多館 あの壁にうたおう 水戸黄門 ならず者(↓11日)
★植田ロマンス 黒い鮫 機関車大突破(↓10日)

※【四倉町】
★四倉国際 美人局 冷飯とおさんとちゃん(↓11日)

100貨店

日本化学繊維協会から毎月、「化学繊維ニュース」というしょうしゃなパンフレットがおくられてくるが、いろいろおそわるところが多い。その二、三をあげると、まずタタミの近代化ということがいわれる◆年末になると、タタミの表返しをしているのをみかけるが、従来のタタミは天然に産出する"いぐさ"をタタミ表に使い、麻糸で縫い、綿のタタミ縁を使っていた。これが産業構造の変化で、"いぐさ"の作付けが思うようにふやせず、そこで天然の材料にかわって新製品が進出してきた。石油化学工業のおとし子であるポリプロピレンなどのタタミ表、じょうぶで取り扱いが楽なビニロン糸がそれである◆ひとくちに「衣食住」といっても、「食住衣」とか「住食衣」といわぬのはなぜか。日本の生活水準(昭和35年)を国際的にみると、食生活では動物性タンパク質の摂取量が年間一人43キロ、平均カロリーが一日当たり二、二九〇カロリーと向上し、欧米に近づいている。だが住宅の方はきわめて立ちおくれている◆イタリアよりはいいが、その他の国の半分か、それ以下の水準。ところが衣の方は化学繊維の急増で、イタリア、フランスをしのぐ消費量、オランダ、ベルギーに迫っている。こんなところからも「衣食住」というのが自然という解釈。それにつけても住宅難の解消というのは、いったいいつのことなのだろうか◆社員が住宅をたてる場合、その会社に国がお金を貸しつけるという時代にはなったが、敷き地までには手が出ない。高い家賃のアパート住まいに、月賦の電化製品がいっぱい。これじゃ容易に赤ちゃんも生めない。勉強部屋がないので、成績がおちたとくどかれる親のつらさ身にしみて悲しく。(龍人)

湯本の 鳥静 電話(代表)三二五一

イスカバー 各種修理
日除け
シート・カーテン
内外装テント 自動車幌
キャンプテント ブラインド
合資会社 敷島テント
本店 平市六町目 電7551 工場 平市正月町 電7552

免許証用写真 スピード仕上げ 茂木カメラ

花は花森 電(平)8017

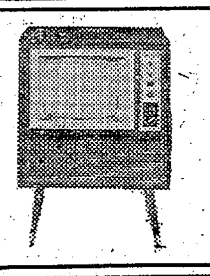
カラーテレビはナショナルを!
木田電気商会
平市銀座入口角 電4008

▽毎週土曜日のお申し込みは二割引きでサービスいたします
▽電話かご一報いただければお伺いいたします
小松貸し衣裳部
常磐市関船字迎(丸栄青果市場内)
電話二三八三

ハカリは藤森 平市鍛冶町 電二二九六

忘年会、新年会は
盧山の卓料理を…
卓料理ご一名様八〇〇円から
タンツウリュウユイ
糖醋鯉魚 一〇〇〇円から
☆予約のお申し込みはお早めにお願いします
●公休日は十五日(第三水曜日)です
■募集 女店員 委細面談
中国飯店 盧山
平市平和通り TEL・3321

正しい運転 よいサービス

平和タクシー TEL・4591

マルマン美容室 平市土橋通り 電話二四八九

低利融資 商店専門
三倫商事
平市大町(岡田ビル内) 電八四四八

サァサァ何を特価にします?
味があるし量もあるし これならお客さんがお気に入り…
※週に二日の大奉仕(土・日)
・正角せんべい 市価 百匁 二十五円を 二十円
・磯の花せんべい 市価 百匁 二十六円を 二十一円
常磐線一安い 菓子の赤札堂
小売・卸 平市南町店(大和田医院隣)電四六三三 〃三町目店(マルトモ向い)電五五八二

労働安全衛生用品
保安帽(ヘルメット) 安全靴 安全帯 防塵・防毒マスク
防塵・防光メガネ 耳栓 皮手袋類 電止防墜器
平熔材株式会社
平市正月町 TEL・8361(代表)

奥様の夢を このチャンスに!
ボーナス期に
お台所の改善を…
各メーカー優秀品がいっぱい!
・ステンレス流し台・台所戸棚
・ガスレンジ・換気扇
お台所器具総合センター
武田工業所
内郷市御厩町国道沿い TEL・(平)2903

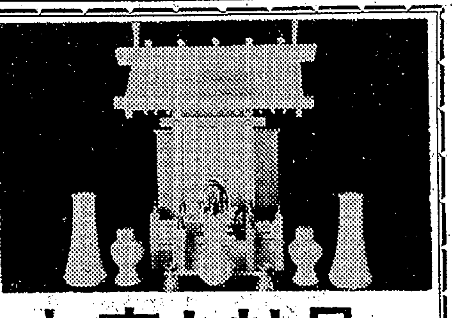
お宮と神具
製造販売
橋本屋
平市新川町 電3948

古本 買い入れ▽明治・大正・昭和の本なんでも▽その他専門雑誌 平市田町ひかり座前(電五二四九)平読書クラブ

女性 急募▽月収三万円以上の見込み▽住み込み通勤可▽明朗な方▽委細面談 平市白銀町電六五一七バーライラック

新築 アパート年内完成▽六畳、三畳が六室▽小島団地前、日当たり良▽水道、風呂つき 連絡先=電(平)四四三八

温泉 神社会館 結婚式 披露宴 会議 集会各種宴会などにご利用歓迎 謡曲(祝謡 番謡)教室開設