夕刊
いわき民報
発行所 平市田町63
©いわき民報社
社長 野沢武蔵
電話（代表）4161
振替口座（郡山）4028

定評ある呉服店
新春のよそおい
とりそろえ
三井
平・三電4824―5

# あきらめムード警戒

## 推進同志会 合併作業の推進要望

元の石城地区連合青年会有志で結成している常磐地区合併推進同志会（松本一夫会長）は十九日に役員会を開き、難航する十四市町村の合併作業に低迷してきたあきらめムードを一掃、あくまで目途どおり合併を実現する市町村関係者に要望書を送るとともに、新年早々経済団体代表と懇談会を開いて尻たたき運動を展開することを決めた。

常磐地区市町村合併問題は、十一月二十九日の組織委員会から財政企画委員会へ調整の焦点が移り、庁舎、市名問題は一時休戦の形になった。こうした空転劇に至った庁舎問題の対立、泥試合による調整見込みの至難さ、加えて簡易に解決しそうにもない財政内容の解明と継続費、根幹事業のせり合いと、残すところ五十日足らずの審議期間ではまとめられないのではないかという"あきらめムード"が強く関係者の間に支配するようになった。

これでは新産業都市建設の大目的である地区住民福祉が損なわれると同志会では緊急役員会を開いて協議、十四市町村長と三百三十四人の全議員に、速かに合併作業を進め目途達成を図るよう年内にゲキをとばすとともに、新年早々経済人団体代表と懇談会を開き、ここに五市長、議長らを招いて率直な意見を聞くことを計画、消極的になった合併作業にゼンマイをかける。

## 足洗う日雇い稼業

### 就職資金増額でふえる

県は日雇い労務者を他産業に吸収するため、十二月県会で日雇い労務者雇用奨励制度のうち、就職支度資金を三万円から四万円に引き上げ、十二月一日にさか上って実施することにしたが、平職安管内ではすでに八人が就職を申し込んでおり、年末までにほぼ十四、五人に達するものと見ている。これは昨年十二月中の実績だったわずか三人に比べると、五倍近くが日雇い労働から離れ、他産業へ就職することになるわけで、今後希望者がふえて来るものと期待している。

この就職支度資金は、日雇い労務者を常用化するために三十八年度に設けられた貸し付け制度で、当時は二万円とし、一年間以上同一事業所に勤務した場合は返さなくとも良いという特例を設けていた。翌年には三万円に、さらに十二月県会で四万円に引き上げられたもので、十一月末までの常用化は、目標二百八十三人に対してわずか二十八・九%の八十二人に過ぎなかったが、四万円に引き上げられたことによって、日雇い労務者の常用化はかなり促進されるものと期待されている。

## 内郷で歳末助け合いを配分

内郷市社会福祉協議会は一日から行なった歳末たすけあい運動で集まった米や現金などを二十四日朝から市公会堂前で五百九十四世帯に贈る。ことしはたすけあい運動で好成績をおさめたので現金はひとり三百円、二人五百円、三人六百円、四人七百円、五人八百円、六人九百円、七人以上千円の割りで。また米は二人まで約二キロ、四人まで三キロ、六人まで五キロ、七人以上七キロの割り合い。なお協議会では同日、保護世帯の児童、生徒六百五十人に民生委員を通じてノート、鉛筆などを入れた年末たすけあいプレゼントを贈る。

## 二年間に16件 三百万円支給

### あす農業共済婦人会

石城地区農業共済組合の第二回建て物共済協力婦人会総会は二十二日午前十時から内郷市ヘルスセンターで開き、四十年度加入推進計画四億三千六百円の達成、役員改選がある。

本年二月十二日に発足したばかりの婦人会だが、当初百三十六会員、加入実績二千七十五万円だったのに対し、二年後には早くも会員が二百十八人に増え、加入推進度も目標額四億三千六百万に対し、その六割の二億五千万円に達している。

この間、久之浜の高潮被害の二軒に四十四万円、田人の火災に百七十万円など昨年度九件、二百七十万円、四十年度七件、六十五万円の災害保険金が給付されている。

## 四倉町老人クラブで忘年会

### 園児も歌や踊りで慰問

四倉町老人クラブ（花沢乙丸会長、会員八十人）の忘年会は二十日午後一時から四倉商工会館ホールで開いた。集まったのはみんな六十五歳を越えた会員、中には孫に手をひかれてきたおばあさんもいた。花沢会長のあいさつの後、四倉町立第一幼稚園の園児が膝森先生の指導で"りんごのひとりごと""一寸法師""花笠おどり"などを歌やおどりで慰問した。

【四倉幼稚園児の老人慰問】

## 踏み切り制限に反対

### 平市農委会で 県公安委員会に陳情

県公安委員会は踏み切り事故防止を目的とした国鉄側の踏み切り統廃合計画に基づき、十二月一日付けで平市内の常磐線踏み切り十カ所の通行禁止と制限を各道路管理者に通達した。これに対し地区民から苦情、反対運動が起こり平市農業委員会（志賀重右衛門会長）では、農民の声をとりあげその緩和処置を県公安委員会に陳情することになった。

平市の場合、その通行を禁止制限された踏み切りは西山下、古川、宮ノ前、中ノ前、塩、三谷、日渡、赤井田町、団子沢、第一諏訪原の十カ所。いずれも農道を広くしたようなものだが、耕運機、バイクをほとんど持つ地区農家の場合、これを制限されることは農作業、農作物運搬に支障を起こす。

県は農業経済指導の中では機械による省力化、近代化の促進をあおりながら、道を閉ざすのはムジュンしているというもの。

## 県あっせんで公金横領処理

### 勿来市会 協議会に市長が報告

勿来市十二月定例市会は二十一日午前十時から開き、会期を二十四日までにきめたあと全員協議会に切り換え公金横領の処理問題、給食センター汚職問題について協議した。四千万円横領の処理問題については赤津市長、平山特別委員長らが出県しての話し合いで、県が近く東邦銀行とのあっせん調整にのり出すことになったので、その経過を説明して了解を図る。また給食センターの汚職事件はいずれも被告が不起訴になったので結果報告にとどまった。

午後は一時から本会議を開き、赤津市長が施政方針を演説、根本助役が一般会計補正二千九十六万三千円など十一議案の提案理由を説明、各部委員会に付託した。

議会は二十二日一般質問、二十三日各部委員会、二十四日本会議を再開、表決の日程になっている。

ナシ栽培講習会 平市のナシ栽培講習会は二十七日午前九時半から上平窪公民館で行なう。

## 継続事業に質疑集注

### 磐城市合併審議会 重大決意に至らず

磐城市合併事務審議会は二十日午後三時半から市役所議場に五十三委員（市議三十、市民代表二十三人）が出席して協議したが、経過内容をチラシにして市民に周知させることを決め、同日には最終的態度は打ち出されなかった。

当日は合併促進協議会組織委員の小林（仁）小林（重）、財政企画委員飯田の三議員が最近の審議内容を報告、活発な質疑応答があった。とくに財政五カ年計画が討議の中心となったため、継続事業に意見が集注、磐城市の最終的態度を打ち出す予定だった会議が、そこまで発展せず不発に終わった。

結局、合併審議の経過を正しく市民に知らす必要があるとして、近く印刷物を全戸に配布、報告することにした。

## きょう11月中旬の陽気

### あさってから冬型に

○…きょう二十一日はきのうまでの寒さとはうって変わった小春びよりのよい天気だった。小名浜測候所の観測によると正午には最高気温十五・六度になり、平年より五・三度も高く、十一月中ごろの暖かさだった。

○…これは厳しい寒波がとおりすぎたあと、暖気が伸びてきたもので、あしたいっぱいまでは続くという。しかしあさってからは、また寒い冬型にもどる。

## 酒飲み運転の鈴木を逮捕

### はねて重傷、しかも二度目

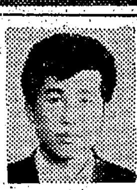
鈴木興幸

二十日午後八時十五分ごろ平市五町目一四地内の国道を自転車に乗って横切ろうとした平市上高久字片岡一四、農業大和田正之さん（三）は、双葉郡久之浜町字東町二六、運転手鈴木興幸（三）運転の乗用車にはねられ、内郷市の福島労災病院にかつぎ込まれたが、右足骨折で四カ月の重傷。

平署の調べによると、鈴木の酒のみ運転で、さる九月四日にも平市内で大型トラックを運転して歩行者をはねとばしており、同署は同日午後十時十五分、道交法違反の疑いで逮捕した。

## 平署で功労警官を表彰

平署は二十一日、犯人検挙に功績のあった六署員の県本部長賞を伝達した。受賞者次のとおり。

▽有馬輔二警部補（防犯係）＝暴力防止法違反者検挙▽木幡勲重巡査部長（同）＝同▽八巻健造巡査（同）＝同▽鈴木公雄巡査（外勤）＝同▽春日紫巡査（高萩駐在）＝婦女暴力未遂検挙▽伊藤庄七巡査（刑事）＝同。

寄付 平市草野下神谷字立場の作田稔さんは妻フミヨさんの供養に二十一日、平市社会福祉協議会へ五千円を寄付した。

## 正月三日間美容師は店開き

### 理容店は休み

平理容組合では二十七日の定休日を休まず営業するほか、二十九日から三十一日までの三日間、営業時間を午後十時まで二時間延長する。なお一月一日から三日間は連休する。

また平美容師会では二十九日の定休日を休まず一月一日から三日間も平常どおり営業する。定休日は五日。

## 才言

▼合併問題、年末だけは休戦状態、ベトナムじゃあるまいし、追い込みにきているのに、のん気なものだ。

▼勿来の公金横領問題は県があっせんに入るという。はやいところ決めないと、ウヤムヤになるおそれあり。

## 天気予報

玉半提供 電五〇三二

（小名浜測候所発表）

【今晩】西よりの風、晴れ。

【あす】西よりの風、日中は南よりの風で晴れ。

【海上】今晩、あすとも多少風波がある。

新正月十日
金刀比羅神社大祭
（元朝参り 新一月一日）

Queen DIAMOND
クイーン・ダイヤモンド
福島県総代理店
ネモト
平市・二町目 TEL.2607

謝恩クリスマスセール!!

お子様へのプレゼント
・オルゴール 800円から
・レコード 200円から
・トランプ 300円から
・万年筆 500円から
・オルガン 26,000円から
・ステレオ 6,000円から
・エレキギター 12,000円から
・ギター 3,800円から

男性へのプレゼント
・レコード 330円から
・ガスライター 1,500円から
・タイタックス 2,500円から
・タイピンK18 8,400円から
・オルゴール時計 1,000円から
お気軽にご来店下さい

女性へのプレゼント
・ネックレス 600円から
・パールブローチ 1,200円から
・ゆびわ 2,400円から
●御贈答品はゼヒ当店でお求め下さいませ
その他各種陳列

時計・貴金属と音楽の店
金光堂
平市五町目 TEL・4595・6556

# 香典返し廃止など実行
## 四倉の三部落
## 新生活モデル標木建て

四倉町新生活運動促進協議会(吉田英武会長)は二十二日、狐塚、白岩、駒込の三つの部落の要所に「新生活運動推進モデル地区」という標木十五本を建てる。

四倉町公民館は三年前から冠婚葬祭を重点にムダをはぶく新生活運動を続け、促進協議会を結成して町民に呼びかけてきたが、久しい年月のならわしや見栄にとらわれ、その実現は容易ではない。

このなかで三部落は区民大会(白岩四十六戸、青木寿三区長)狐塚(百七十戸、高崎竹造区長)駒込(百三戸、鈴木道郎区長)を開いて冠婚葬祭の簡素化を相談し①香典返しは行なわない。②花輪供物は自粛する。③出棺前は弔問客に酒を出さない―を申し合わせ実行しているもの。

【新生活促進運動モデル地区の標木】

れを明示、忌中ばらいは近親者だけとする③花輪は、一対だけとし、他は供花札をもってこれに代える。もちろん生花、供物もこれに準じて自粛すること。

# 磐城も礼状だけに

磐城市葬祭改善推進協議会は、このほど市内の各種団体代表者を集め、小名浜公民館で葬祭の簡素化運動について話し合った。同協議会などは、去る八月に六つの葬祭改善目標を掲げて簡素化運動を繰りひろげたが、古いしきたりや家の格式など古い考え方が障害となって、なかなか実効があがらないので、こんどは、いままでの重点目標をつぎの四つにしぼって強力に運動を推し進めることに決めた。

とくにムダにひとしいのが花輪などで、ひとつ五千円もする花輪を贈るより、供花代にあらためるのが望ましいとしており、婦人会、民生委員、隣組長らを推進員に委嘱して、その地区の改善運動に協力してもらおうというもの。

目標は①香典返しは、いかなるものも廃して会葬者には礼状だけにする②お通夜の接待は、茶菓子だけとし、夜食(おみやげ)は全廃する。また近親者は、昼食をすませ、遠方からの会葬者のための昼食は中宿一軒だけに準備してこ

## 一万八千円の大穴出る　十二月平競輪

前節は十八日から二十日まで三日間行ない、五千九百六十八万四千八百円を売り上げた。二日目十九日の五レースに一万八千百四十円(5―5)の大穴が出て場内をわかし、九十三人が競輪ボーナスにありついた。

**徳風園に靴下寄付**　平市新川町シルバー編物教室の生徒さん四人は二十一日、平市徳風園を訪れ、老人たちに靴下30足を寄贈し感謝された。

# 幼児、児童用のプール二つ
## 磐城　明春三月完成で起工

磐城市は、二十日市民会館わき敷き地で、プールの起工式をあげた。夏の子ども健康づくりと水禍から幼いいのちを守ろうと、幼児用と児童用のプールを二つつくるもの。

幼児用は、面積四百八十平方㍍で、深さはわずか五十㌢、プールのなかに噴水をとりつける。また児童用プールは、三百四十七平方㍍の広さで、滑り台も設ける。いずれもヒョウタン型だが、総工費は、千五百九十余万円。来年二月末か三月はじめにできあがる。

【磐城市民会館わきに建設するプール】

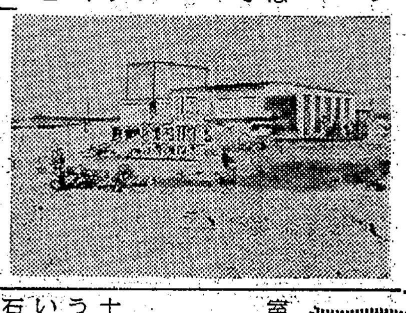

総合体育センターの整地作業は現在行なわれているが、まだ建物の設計はできていないという。しかし市の構想によると、鉄筋二階建てで、スポーツ施設のほか、ステージわきで四百人程度を収容するホールと三百人収容のホール、また二十―三十人の小会議室なども設け、来年の六、七月ごろまでに完工させようというものである。

**錦で健康相談**　勿来市錦公民館は二十三日午前十時から健康相談室を設ける。

**四倉の水道工事堀江が請負**　四倉町第三次水道拡張工事(四十年、四十一年継続事業)の入札は二十日四倉町役場で行なわれ、四十年度工事は二千三百六十万円で平市堀江工業株式会社が施工者と決まった。

## 防火不完全の23%を発見
### 平市で防火診断

平市消防署は火災予防運動期間中、胡摩沢地区二百二十九世帯、大町、十五町目地区二百五十五世帯、合計四百八十四世帯の防火診断を行なったが、二十三%の百十五世帯が防火不完全だった。

同診断はえんとつ、かまど、風呂場、都市・プロパンガスにいたるまで行なったが、とくにえんとつとプロパンガスが悪かった。

えんとつ(四十四件)は亀裂破損がほとんどで、プロパン(三十件)の場合はボンベの置き場所やゴム管不良、風呂場(十七件)の場合は燃えやすいものが近くに置いてあるなどで、注意を受けた家庭には近く二回目の防火診断を行なうことになっている。

## 関本、望海炭鉱とも妥結　常磐炭鉱本部事務局加

盟の関本職組、同労組、望海労組の期末手当て要求交渉は十八、十九の両日東部鉱連で行なわれ、いずれも妥結した。関本職組は前年より二千六百円多い七万九千七百円だった。各労組の妥結額次のとおり(カッコ内前年同期妥結額)

▽関本職組　七万九千七百円(七万七千百円)▽同労組　二万七千六百円(二万七千円)▽望海　二万四千円(二万三千円)

**渡辺婦人会で寄付**　磐城市渡辺婦人会は歳末助け合い運動に協力し、五百円をこのほど市福祉事務所へ寄付。

**成人者事前学習会**　勿来市川部青年研修所主催成人者事前学習会は二十三日午後七時から青年研修所で開く。

## くらし随筆
### 道に迷う　中柴光泰

曇ってはいても風のない十二月某日。私は学校からの帰途、ゴルフセンターの標識のところから左へはいっていった。平市の南の丘陵のうしろの道である。

◇

山を背にぬくぬくと暖かそうな藁ぶきの百姓家、白壁の土蔵などを眺めて歩いた。上荒川の五郎内という名のところだ。雑木山は茶褐色に冬枯れて、杉や松の青が妙にわびしい。

医王寺というお寺をとおりすぎたところ、馬小屋がぬっと現われて、例の長い顔がこっちを見ている。久し振りに見るなつかしい顔だ。やがて道は坂あがりになって、すっかり山あいにはいる。人家は全然見当たらない。山のかげには平の街があると思っても少々心細い。物取りでも出てきたら…財布には例によって小銭ばかり、あとはよく狂う腕時計、そうだ、新調のオーバーを着ていた。

そのうち道は急に一尺ほどにせばまり、それも間もなく消える。しかたなく谷間に降りた。それから行ったり戻ったり、手をついたりすべったり。こんなところで遭難もあるまいが、元きた道を帰ろうかと思ったほど。やっとのことで水のかれた大きな沼のどてにはいあがった。そこから道がある。それをたどって高みに出た。するとすぐ下に共立病院と思われる大きな建て物が見えて、やれやれと思った。最初に出会った女のひとにきけば内郷の高野作というところだそうである。二時間近くもかかったろうか。

◇

ところで道に迷うのは必ずしも深い山とは限らない。特別むずかしくもない日常身辺の事で、しばしば判断に迷うことがあるのと同じだ。

(国立平高専校講師)

## タマゴ値上がり
### 勿来の小売り物価調べ

勿来商工会議所が調べた十二月十五日現在の勿来市小売り物価のうち値上がりしたものは、さば、いか、タマゴ、正油、味噌、砂糖、石炭。下落品はバレイショ、玉ねぎ、ねぎ、塩さけ、保合八十七品目だった。

## あすの停電

▽平市＝(9時―12時)平窪、赤井(13時―16時)下神谷の一部
▽内郷市＝(9時―16時)入山、三坑下、川平(13時―16時)高野の一部
▽磐城市＝(8時半―11時)永崎の一部(13時―15時)林の上の一部
▽勿来市＝(9時―11時)添野、江畑、高倉、塙(12時―16時)須賀、台、南城
▽石城郡＝(9時―12時)好間村＜町田橋以西を除く＞(9時―16時)遠野町上遠野、根岸の一部、前山、深山田(13時―16時)田人村皿貝

## 商工らん

〝ゆり美容室〟平市中町二〇に店舗工事中の〝ゆり美容室〟は十七日新装開店した。

# 市況

## 魚類

(二十日午後―二十一日正午)

二十一日の小名浜港は底引きものが好漁。

【小名浜港】　底引船二十五隻　小型船十四隻

▼ヤリイカ　四千七百㌔　一五〇―一六八▼水ダコ　四千二百㌔　一三五―一七五▼アナゴ　二千百三十㌔　一六五―一一五▼マダコ　二千百㌔　二七〇―一五〇▼マイカ　二千㌔　一八〇―一〇〇▼ナメタ　千七百五十㌔　二九〇―一五〇▼イシモチ　千三百㌔　二〇〇―一三〇▼ドンコ　千二百五十㌔　一二〇―一三〇▼マタラ　千㌔　一五〇―一八〇▼メヒカリ　八百㌔　五五―一三〇▼アンコウ　五百㌔　一二〇―一〇〇▼ヤナギ　五百㌔　一七八〇―四五〇▼水タラ　三百五十㌔　二〇―一一〇▼サメサカレイ　三百五十㌔　一一〇―七五▼ヒラメ　二百㌔　五五〇―四〇〇▼スズキ　二百㌔　三〇〇―一八〇▼ケガニ　千四　六五〇―三〇(四)

【江名港】　底引船六隻

▼トウジン　九千九百三十五㌔　三八―一五▼マタラ　八千六百七十九㌔　一一〇―四三▼水タコ　五千八百八十㌔　一四五―一七〇▼小アカジ　二千三百七十㌔　四〇―一二五▼ドンコ　二千七百十㌔　四〇―一五―一八▼メヒカリ　千㌔　四〇―八三六▼水タラ　八百㌔　二〇―一一▼ナメタ　六百五十六㌔　二八〇―七〇▼キス　三百四十五㌔　一三八―一三〇▼ケガニ　百三十四　四六〇―一〇〇(四)

【中之作港】　巻網船一カ統　底引船二十三隻

▼小サバ　千㌔　二四▼トウジン　四千百㌔　四〇―三五▼水タコ　三千七百㌔　一四七―七五▼水タラ　三千㌔　二三―一八▼マタラ　二千二百㌔　一一五―五八▼小アカジ　千四百㌔　四五―二〇▼ヤリイカ　千百㌔　九〇―五〇▼ドンコ　千㌔　九五―一五▼ナメタ　四百㌔　二九〇―一一〇▼キス　七百㌔　二〇―五▼アナゴ　百㌔　一八〇―一五〇▼メヒカリ　百㌔　三五

## 野菜

▼ホウレン草　一二―五(東)
▼菜類　四―一(〃)
▼白菜　六―三(㌔)
▼カブ　八―四(東)
▼ニンジン　二三―一〇(㌔)
▼ゴボウ　六五―二〇(〃)
▼大根　一五―五(本)
▼ネギ　二〇―一五(東)
▼タマネギ　三五―三〇(㌔)
▼キュウリ　二三〇―一八〇(〃)
▼タマナ　一八―一〇(〃)
▼干し大根　三〇―二一(〃)
▼サツマイモ　二五―一〇(〃)
▼ナガイモ　七五―三〇(〃)
▼バレイショ　三〇―八(〃)
▼サトイモ　八五―四〇(〃)
▼レンコン　一四〇―一二〇(〃)
▼モヤシ　二五(㌔)
▼シイタケ　六〇〇―四五〇(〃)
▼セリ　一五―一三(東)
▽根ショウガ　二〇〇―一五〇(㌔)
▽春菊　七―五(東)
▼ダイズ　二〇〇―一四〇(升)

(丸平青果市場調べ)


野鳥料理の
白鳥山バーベキュー
ご家族の忘年会はバーベキューでスマートに

● 野鳥コース　450円
(すずめ・うずら・とりもも各1くし　野菜　フルーツ)
● 牛肉コース　400円
(牛肉　野菜　フルーツ)
● ジンギスカンコース　300円
(マトン　野菜　フルーツ)
● むぎとろコース　200円
(むぎとろ　みそわん　新香　ごはん)
● とろそばコース　150円
(白河そば)

従業員募集
▶ウエートレス　数名　40才まで　午前9時半～午後8時　パートタイムも可
▶運転者　1名　女子でも可

白鳥温泉元湯
喜楽屋旅館　庭園内
常磐市白鳥　TEL・(常磐)2227

プラスチック彫刻　切抜
一般看板　加工専門店
プラスチックバッジ　既製看板
室内装飾看板
印章・ゴム印
小名浜店　磐城市上明神町　電(2)4072
湯本店　常磐市湯本三函　電2217
工場　磐城市横町
椎名印舗

お写真　平公園下
舘林
電三三九六

春まで通して
着られる背広
オーバーを
おすすめします

成人式を迎える方のために只今特選服地を陳列しております
お仕立て上がり　¥20,000から
◇贈りものにお仕立て券付き洋服生地・ワイシャツ生地をどうぞご利用下さいませ
注文服納めて51年
テーラーサカワ
平市3町目角　TEL・2418

クリスマスケーキの犯人?
デコレーションケーキがこんなにはやった原因はひと昔前〝イブ〟の夜にバーやキャバレーでおみやげにたくさんくれたからだそうです

クリスマスケーキ一〇号　一三〇〇円
(チョコレート台)八号　一〇〇〇円
〃　七号　七〇〇円
〃　六号　五五〇円
〃　五号　四五〇円
雪印アイスケーキA型　一〇〇〇円
「ご進物五百円お買い上げごとに百万円プレゼントセールの抽せん券進呈」

# "落日の戦場"を読んで

青少年読書感想文全国コンクール出場

磐女一年生　鈴木圭子

鈴木圭子さん

敗戦!あれからもう二十年が過ぎ去っている。私が物心ついたころは、もう戦争の傷跡も薄れ、今では父や母の当時の話にも冗談さえ混じるようになってきた。こんな私には真に戦争の現実をつかむ機会はなかなかやってこなかった。しかしこの本を読み始めるとその生々しい文章のためか、まだ見ぬ沖縄の戦場に引き込まれてしまった。

意外にもそこには岩川分隊の逃げまわる姿があった。生きたい生きたいとうごめく多くの人々があった。同時に苦しんで死んで行く人々や、飢え、略奪など目を背けたいものも飛びこんで来た。壮烈な戦闘を想像していたのだが。追われる者の惨めさだけがそこにはあったのだ。彼らの異常な生への執着は私を驚かせ、恐ろしがらせてやまなかった。

父の話によると戦争なんてはみんなこんなものらしい。生か死か、ぎりぎりの所まで追いつめられると、人間はただの獣と化し、全てを忘れて自分の命だけを守ろうとする。父は親や兄弟を殺してまで逃げて行く人を見たという。実際に戦闘をしたのは少ないだろうとも言う。そんな中でも、岩川分隊のみんなは美しい人間性のきずなで結ばれていた。しかし、やがて分隊はバラバラになり、隊長の岩川はじめ、庄村、佐山の三人だけが終戦を迎えるのだ。あっという間に、まるで偶然であるかのように仲間は他愛もなく死んでいった。庄村は同僚の尾田の屍を見た時「生きているのが恐いくらいだ」ともらしている。

私は身に浸みて生命の大切さを感じた。無惨にも多くの生命を奪う戦争が憎かった。

戦争は殺し合いだ。決して決して許されるべきものではない。戦争はなんのためにしたのだろう…?だれが始めたのだ…?兵士たちは何も知らなかった。ただ上から命令されたら絶対守らねばならなかったのだ。上でだれが命じたか…?指導者たちは国民の苦しみも知らず、ただぬくぬくとしていたのだろうか。

米国では戦闘のトップは黒人兵だとか言う。いったい何と何の争いだったのだろう…。人間も気の利いた武器としかみなされないのだろうか。実際に闘う者がわからないのだ。「戦争なんて滑稽な所があるものだな」尾田はこう言っている。敵の正面五百㍍の盲点もそうだし、佐山が肥おけに入ったがために助かったのもそうである。しかしこのことばにはもっと深い意味がこめられていると思う。作者の戦争への痛烈な皮肉とは考えられないだろうか。

戦う意志もないのに、美しい島はメチャメチャにされ、家や畑や家族を奪われた島民たちはいっただれにこの怒りをぶつけたらよかったのか。捕虜収容所を脱走して愛する幸子と新しい人生に向かう庄村に、激しい敵意を見せたのもじゅうぶんうなずける。幸子の熱っぽい説得と庄村の誠意に「兵士が悪い筈はないんだ」と言い残して去って行く。

兵士に責任はない。それなのに降伏する時に、桑森のように責任をとって自殺する者もいた。死んで行った仲間に対する責任か?島の再建を誓う庄村とは対照的だ。戦争の大きな力は、まったく罪のない民間人の幸福までつみとってしまう。「ひめゆりの塔」はあまりにも有名だ。私たちぐらいの女生徒も参加していたのだ。祖国を守るため、その純粋な気持ちにかえって悲しみを誘われた。

戦争はこのほか多くの悲劇を生んだ。沖縄だけではない。ユダヤ人虐殺などのように狂っているとしか考えられない事を平気でやってのけた。ひとりの心にはだれにだって人を愛し平和を愛する心があるのに、なぜ戦争があるのだろう。だれでも人を殺すのはいやなのに、どうしてあれほどの戦死者が出て来たのだろう。私はわからなくなってくる。

沖縄はあれから随分になるのにまだ日本に返還されていない。アメリカの基地として重要な場所になってきた。戦時中の島民の苦しみを忘れたのだろうか。今、ベトナムでは日夜戦闘を行ない、たくさんの生命が散っている。いけない!二度と前のような悲劇はあってほしくない。この本を読むまでは戦争と言ってもピンとこなかったのだ。皮肉にも北爆の飛行機は沖縄からたっている。私たちはただこれを傍観していてもよいのだろうか。どちらの国が正しいかは断言できない。しかし私はこの本によって、平和がいかに大切かを知った。戦争には決して許される戦争はない事を知ったのだ。

世界中にみにくいいがみ合いが絶え、真の平和が訪れるのはまだまだ遠い先の事だと思うが、私はその日が来るのを信じたい。そのような日が実現するためには、もっと多くの人々に、戦争の罪悪を考えてもらいたいと思う。

# 紺野はオール常磐へ

磐高の紺野功投手(一八)=内郷市高坂町三本杉=は常磐炭鉱に入社することになった。紺野投手はさきにセ・リーグ大洋球団が同投手と交渉権を持ったが、同投手、家族、常磐炭鉱、オール常磐出沢監督、元磐高監督石川氏らが話し合った結果、同炭鉱入りとなったもので、オール常磐で投手として活躍が期待されている。

紺野投手は内郷一中時代から投手として活躍、三十八年磐高に進学すると野球部にはいり、一年生の時は試合にはでなかったが、ナインとともに晴れの甲子園の土をふんだ。二年の時に投手、外野手として活躍、三年になってからはエース金成をリリーフ、磐高のマウンドを守った。

身長一・八八㍍、右投げ右打ち、オーバースローの本格派投手で速球が武器。

## 生田目教授20周年記念演奏

盛況裡におわる

常磐市上町、生田目杉美教授二十周年記念、門下生名取り披露の箏曲演奏会は杉美会主催、市教育委員会、観光協会、婦人団体連絡協議会、本社など後援のもとに十九日午前十時から商工会館で開いた。楽しき朝の演奏にはじまり、現在の門下生三十数人らがつぎつぎとくりひろげた演奏に会場いっぱいの聴衆を魅了した。

また新しい九人の名取りさんたちがズラリならんで披露され、会場からさかんな拍手がわいた。盛会のうちに夕刻演奏会の幕をとじた。

↑生田目教授二十周年記念演奏会

## 金坂こども会でクリスマスパーティー

内郷市宮町金坂こども会(佐藤仁会長、会員三百人)では十九日午後三時から内郷二中体育館で平商のブラスバンドを迎えてクリスマスパーティーを開き、当日は町内の七十歳以上の老人三十人を招いておじいさん、おばあさんにケーキを贈った。

## 柳沢さん優勝

平市弓道会納会

平市弓道会の納会は十九日正午から平市松ケ岡公園内の市営弓道場で五十人が参加して開かれ、柳沢久夫さんが優勝した。

①柳沢久夫初段②馬目賢司二段③福場英明三段④伊藤秀一教士六段⑤高島好雄五段。

## 二学期最後の社会科勉強

平二小生が電電局見学

○…小中学校の二十四日まで授業、二十五日から冬休みに入るが、平二小二年生二百人は社会科の二学期最後は勉強に十八日平電報電話局を見学した。

○…ダイヤルを回しての通話はできるようになったが自動的に機械が動いてこんなに…と複雑な機械に目を見はり、声は聞いているが顔を見るのは初めてという交換手のおねえさん。トントンとキイを打つとたちまち電報が送信される電報通信室など、みるもの聞くもの珍しく、実地勉強はとてもおもしろく、役に立ったようだった。

**川部公民館運営委**　勿来市川部公民館主催、公民館運営審議委員会は二十二日午後一時から開き、新年度の予算と行事などについて審議する。

**錦町婦人会役員会**　勿来市錦町婦人会は二十二日午後一時から、錦公民館で役員会を開き、新年度予算、事業などについて協議する。

## 訂正

(記事)二十日付け三面、読書感想文コンクール全国大会出場作品「幼きものよ つかのまの」水野谷信子さんの顔写真は、平一小岡部はる子さんの写真と入れ違いしました。おわびして訂正します。

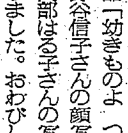
水野谷信子さん

# 読者の声

住所・職業・氏名・年令を明記　六百字以内

## 外国婦人の道徳心に恥じる

先日仙台へ行った時のこと。電車に乗り合わせた外人親子のことです。四つ位のこどもですが、電車の中でミカンを食べながら、一粒のミカンを落とし、それを母親が何気なく拾うのを見たのです。おや、どうするのだろうと見ていると、バッグの中から何か取り出す様子。ハハァー紙でもふいて、またこどもにやるのかしらーと思ったのです。ところが中から出したのは紙でもなくハンカチでもない。こどもの食べたガムの包み紙やら、ミカンの皮やらを入れる小さなゴミ袋だったのです。そのゴミ袋へこともなげに拾ったミカンを入れたのです。私は本当に瞬間的に恥ずかしい思いでした。

私たちはミカンの一粒など、例え落としたとしても、そのままか、または足でふみつぶすのが普通の習慣なのに、外国の公衆道徳の徹底していることを今さらながら感じた次第です。私たち母親はどんなところへ出かけるにしてもこどもはつきものです。こどもの食べたキャラメルの紙、どんな小さなチリひとつにでも強い注意を払い、それを始末する方法をして歩いただろうか。このような私たちの身近な公衆道徳こそ毎年ながら「町を明るくする運動」とか「公衆道徳に気をつけましょう」とかの運動に対し、一番身近な例として気を付けていかなければならない問題なのではないかと、つくづく私たちの公衆衛生に貧弱な精神を、たった一粒のミカンにみせられた思いでした。

(平市十五町目・主婦・大門てる子)

## 道路工事の後の始末厳重に

先日私の住む町内で水道工事のために道路を掘り返していましたが、工事のあとの道路をやりっ放しにして歩くにもことかく有様。バスなどに乗っておると今にも倒れそうになる状態でした。

最近になってやっと平になりましたが、どうか道路工事後は、平で歩きよい道にしていただきたいと思います。関係者の方の監督をもっと厳しくして下さい。

(平市五色町・鈴木きよ)


お湯のさめない
**バーライト製タイル風呂が**
釜・エントツ取り付け一切できます
台所とお風呂の工事は
平市紺屋町 デンワ4834-5　**大谷建材店**

**新型ドライヤー大量入荷**

| | |
|---|---|
| 家庭向き小型ドライヤー | 2,000円 |
| 携帯用ドライヤー | 2,800円 |
| 実用型ドライヤー | 3,300円 |
| くし付きドライヤー | 3,300円 |
| 整髪用トランス付きアイロン | 2,450円 |

理容美容用品の店 カネボウチェーンストア **ワカマツ商会**
平市30米通り TEL・3380

**甘太郎**
平・ぎんざ
電4025

**御婚礼家具** 各種
勉強で評判の店
(萬) **丸萬家具店**
店舗 平市四町目 電6633
工場 平市白銀町 電6634

## NHK 第一 1340KC

| | |
|---|---|
| 6・05 | なかよしホール①おやおやなあに②世界冒険物語③こどもニュース④むさしの風雲録 |
| 7・00 | ニュース▽ニュース解説　坂田二郎 |
| 30 | 演芸バラエーティ「空腹先生行状記」～箱根の子守唄の巻～ |
| 8・01 | 軽音楽ホール①岸洋子を迎えて②ダンス・アルバム |
| 9・20 | 時の動き |
| 40 | 歴史のふるさと「お伊勢さん」 |
| 10・10 | スポーツニュース |
| 11・05 | 趣味の手帳<ソビエト見たまま> |
| 25 | 夢のハーモニー |

## NHK 第二 1540KC

| | |
|---|---|
| 6・00 | そろばん教室「6級程度のわり算」 |
| 20 | 基礎英語 |
| 40 | 英語会話 |
| 7・00 | ラジオ農業学校「温室経営」伊東秀夫 |
| 15 | 続基礎英語　安田一郎 |
| 30 | 中学生の勉強室▽社会 |
| 8・00 | 通信高校講座①現代国語②数学③現代国語④地学⑤音楽 |
| 9・40 | 通信高校講座「数学」円周角 |
| 10・15 | 教養特集　安藤鶴夫 |

じゃんがら

## ラジオ福島 1060KC

| | |
|---|---|
| 6・00 | 科学サロン |
| 10 | 中学生力だめし▽社会 |
| 20 | ラジオニュース・ネットワーク |
| 7・00 | これがタンゴだ |
| 30 | 火曜電話リクエスト　受付電話　福島③3331 |
| 9・00 | 全国歌謡ベストテン①リクエスト・ベスト10発表②各地の話題 |
| 10・00 | ヤング・ヤング・ヤング　司会前田武彦 |
| 25 | ガイドタイム |
| 30 | ミュージック・イン・ハイフォニック「ケ・セラ・セラ」ほか |
| 11・00 | 大学受験ラジオ講座①和文英訳②数学2B |
| 12・00 | 大学訪問<明星大学> |

## 総合テレビ ④

※印はカラー番組

| | |
|---|---|
| 6・00 | 次郎物語「上酒一斗」 |
| 25 | みんなのうた |
| 30 | チコちゃん日記 |
| 7・00 | きょうのニュース |
| 30 | NHK特派員報告 |
| 8・00※ | ジェスチャー　日野てる子　村田英雄　克美しげる　西郷輝彦ほか |
| 30※ | お笑い三人組　二宮ゆき子ほか |
| 9・00 | ニュース▽ニュースの焦点　平沢和重 |
| 40 | 事件記者　永井智雄　大森義夫　原保美ほか |
| 10・30 | 時の動き |
| 11・00 | スポーツニュース |
| 10 | 日本の伝統「剣道」 |
| 40 | 夜のアルバム |

## 教育テレビ ⑩

※印はカラー番組

| | |
|---|---|
| 6・00 | 英語会話「手に負えぬオーケストラ」 |
| 30※ | みんなの科学「たのしい実験室」食後の遊び |
| 7・00 | バイオリンのおけいこ「バイオリン奏鳴曲第3番ヘ長調から」ヘンデル作曲 |
| 30 | 技能講座「テレビの故障修理」 |
| 8・00 | 教養特集「石炭産業」～自立への課題～ |
| 9・00 | 通信高校講座「数学」 |
| 30 | 通信高校講座「英語」 |
| 10・00 | 通信高校講座「数学2A」関数のグラフ |
| 30 | 英語会話（再） |
| 11・00 | 通信高校講座「数学」 |
| 20 | たのしいフランス語 |

## 福島テレビ ⑧

| | |
|---|---|
| 6・15 | 鉄腕アトム「アトム海底を行く」 |
| 45 | ニュース・フラッシュ |
| 7・00 | W3「ダイヤモンドの正体」 |
| 30 | 歌まね読本「1965年グランドチャンピオン大会」梓みちよ　浪花千栄子　西沢爽ほか |
| 8・00 | 歌謡曲ベストテン　橋幸夫　美空ひばり　石原裕次郎ほか |
| 9・00 | 柔道水滸伝　平井昌一　倉丘伸太郎ほか |
| 30 | 快盗ねずみ小僧　玉川良一　北あけみほか |
| 10・00 | 逃亡者「リング上の決断」 |
| 56 | スキーへの招待 |

## FM放送

☆印はステレオ番組

| | |
|---|---|
| 6・05 | 夕べのサロン |
| 7・20☆ | ステレオコンサート<映画音楽集>「モンテカルロの一夜」「ウエストサイド物語」「シェルブールの雨傘」「ヘルプ」ほか |
| 9・00 | トスカニーニアワー①劇的交響曲「ロメオとジュリエット」抜粋②歌劇「メフィストーフェレ」プロローグ |
| 10・10 | スポーツニュース |
| 15 | イングリッシュアワー「クリスマス・キャロル」 |
| 55 | ロシア語入門 |
| 11・15 | 夜のコンサート　幻想曲　二長調 |

## みもの

◇NHK特派員報告
―総合・後7・30―

### ベトナム報告

雨期あけとともにいっそう激化の様相を示し、アメリカのあらたなるエスカレーションが伝えられているベトナムの情勢を、このほど一時帰国したNHKサイゴン支局長吉田和人特派員が伝える。

また、アメリカ在住のイギリスのジャーナリスト、フェリックスグリーン氏が取材した北ベトナムのホー・チ・ミン大統領のフィルムインタビューにより、ベトナム戦争に対する北側の基本的態度を紹介する。

ホ大統領はこのインタビューで、北爆に対する見解や、なぜ、北ベトナムが停戦交渉に応じないかなど、ベトナム戦争に対する北ベトナムの立ち場について発言している。

◇日本の伝統
―総合・後11・10―

### 剣道

剣は人を切る武器。凶器から太平の世の江戸時代に入ると、事実上武士のシンボル、家宝、美術品となった。同時に神道、儒教、仏教などの精神に裏付けされた剣道が生まれ、精神修練の具として武士階級のひとつのバックボーンとなった。一方、剣の道をきわめた剣豪たちは小説の世界で活躍し、宮本武蔵、丹下左膳、机龍之助…今日まで庶民の英雄として親しまれた。

柳生新陰流、鹿島神流、甲源一刀流、荒木流などの古武道を現在まで伝えている人たちの修業生活を通じて、剣道の奥義、神髄をとらえると同時に、それらの流派が生んだ剣豪たちの実際の姿をかえりみ、剣道の精神が日本人にどのような影響をおよぼしてきたか、剣豪たちがどうして人気をもちつづけてきたかを考える。

―福島・後9・00―

### 柔道水滸伝

今回は、柔術揚心古流の総師水上弥平の劇的な死と姿三四郎への弥平の恨みと疑惑を抱き、旅立つ三四郎を追う粟室武夫の姿を描く。

日本柔術界最後の総師とも言うべき水上弥平は劇的な死を終えた。これにより、粟室武夫と姿三四郎の友情のきずなは哀しくも断ち切れたかに見えた。

三四郎は、弥平の最後に花をもたせるため事実をひた隠していずこともなく旅立って行ったが、武夫は怒りと疑惑をおさえきれず、三四郎の後を追って、飄然、東京をあとにしたのである…。

## ききもの

◇歴史のふるさと
―第一・後9・40―

### お伊勢さん

伊勢神宮は国家の鎮守神として一般神社と隔絶する特殊性をもっていた。古くから人びとが伊勢へと歩きつづけた「いせみち」は、日本のもっとも古い道のひとつであり、そこに日本人の精神史をあとづけることもできる。

昔から、参宮に「群参」ということばがあった。集団で参宮するという意味であるが、江戸時代には、この「群参」が庶民の欲望の開放という異常な社会現象となって現われ「おかげまいり」の風習を生んだ。最盛期には、年二百万をこえたという熱狂的な庶民の参宮をささえた条件―参宮者の間で組織され、旅行資の積み立てをした伊勢講と、当時の旅行サービス業者であった御師の成立、さらには交通環境の改善、流通経済の発達など―を究明する。

◇イングリッシュアワー
―FM・後10・15―

### クリスマス キャロル

クリスマス・イブをまえに、イギリスの文豪チャールズ・ディケンズの名作「クリスマス・キャロル」を放送する。

これはディケンズが一八四三年のクリスマスに発表した作品で、クリスマスといえば、英米のこどもたちにとって忘れることのできない小説である。

冷酷な守銭奴スクルージがクリスマス・イブに死別した同僚の幽霊にさそわれて、自分の過去、現在、未来の姿を示され、貧しい者、しいたげられた者の心にふれ、夢からさめて前非をくい、善人にもどる、という物語り。

## あすの運勢

小川石洲

十二月二十二日（水・仏滅）

【1月生】口達者な人に警戒が必要、誘惑に乗れば後日涙に変わる危険
【2月生】どんなにあせってもいまは現状を守るほかない、控えめに
【3月生】流れた水は戻らない、過去にこだわらず心機一転のとき
【4月生】最初の方針どおり押し進めて有利、最後までねばりが大切
【5月生】思うようならぬとも努力怠るな、明るい気持ちで転換はかれ
【6月生】目先にこだわるな、将来の目標に向かって堅実にすすめ
【7月生】よいように見えてなかなか進展しない、時を待つのが賢明
【8月生】自分の力のおよばぬ事は無理するな、人の協力をえて有利
【9月生】いま一歩の努力と忍耐が必要なとき、障害にくじけず進め
【10月生】義理人情にからまれせっかくのチャンスを逃がすな慎重に
【11月生】情勢の検討が必要な日、ライバルの妨害に警戒怠たるな
【12月生】話しても悩みの消えぬ日、目上か経験者の助力がたのみ


レミントン
耐火書庫
レミントン
タイプライター　共立商会
平　中町　TEL・6558

中南米音楽と珈琲　パラドス
平・かじ町
電3607
⇨土のかおり高い中南米の響きを贈る店　■第1・3日定休■

世界最高の　<新製品>
夢のジグザグ編機誕生！
シルバー編機
渡辺ミシン商会　平市新川町
電話3401番
ミシンワイチバン

年忘れの……忘年会や
希望にもえる……新年会は
楽しいフンイキの越の家へ
割烹
越乃家
平市二町目　電二八八九・五五八九

内科
小児科
放射線科
福地医院
院長　福地摂男
平市才槌小路一　電八四五五

会津清酒
大和川（やまとがわ）
平市材木町29
大喜多や
TEL・3722

産婦人科
中田医院
中田幸子
平市材木町三三（聚楽館前）電三〇九七

各種弁当・ご婚礼
ご宴会の仕出し　折り詰め
御予約はお早めにお願い申し上げます
天蔦弁当部
平市堤の内電四八〇九
よせなべ
ちゃわんむし
ちりなべ
なべ類を始めました
天ぷら
天蔦
平市田町八番街二階　電四三九三

精神科・内科・神経科
医療法人
済精会
長橋病院
入院随時
鈴木将夫
内郷市御厩町前田　電三五二六
（バス＝平自動車学校前下車）

ニッサン
ニッサンデー　へどうぞ!!


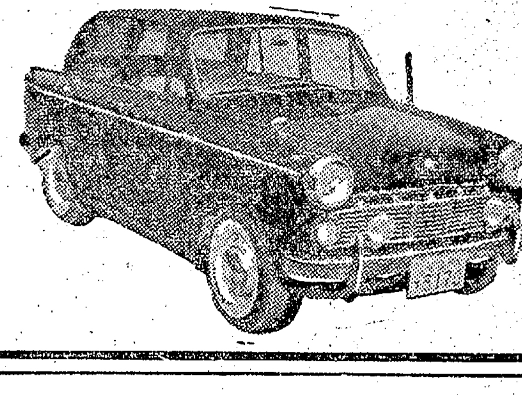


本年最後の　謝恩セール
今月は23・24日の二日間です

今月のサービス車
■ダットサントラック　1964年式320型
仕上がり　￥330,000
■ダットサンブルーバード　1962年式P312型
仕上がり（ラジオ・ヒーター付き）　￥180,000
■ダットサンバン　1961年式VG223型
出放し　￥50,000
※このほか掘り出し車を多数そろえてあります

中古車は信頼できる福島日産でお求めください
福島日産自動車販売株式会社　平支店
内郷市御台境（尼子橋ぎわ）　TEL・（代）3171

# ボーナス大半が妥結
## 平均昨年より一割の増

年末を間近に控え、各労組のボーナス要求交渉はほとんど妥結した。妥結の状況を見ると、化学の一部では前年同期を下回ったところもあるが、大半は一割程度上回っている。ことしは大企業が来年夏の分まで決めておく年間協定交渉を進めたところもあるが、炭鉱関係では常磐炭鉱東部事務局加盟の各労組が年間協定を要求して交渉した。しかし時期的な問題もあって、来年から実施することになった。各労組別に見た妥結額では常磐炭鉱職組の十二万二千三百四十円がトップ、次いで大日本勿来職組の十万五千円と一、二位とも大手炭鉱で占められ、三位以下は住友セメントと小名浜機船底引の七万円、呉羽化学六万七千八百九十八円プラス家族ひとりにつき三百円、日本水素六万七千円、小名浜製錬六万五百円、新日本化学六万二百五十七円、常磐交通五万七千七百五十七円、小名浜工機五万六千円、合化労連堺化学五万三千五百円などの順となっている。石城地区の妥結状況次のとおり(カッコ内は前年同期の妥結額)

▽日本八茎　四万六千七百円(四万二千百円)▽常磐炭鉱職組　十二万二千三百四十円(十二万八百四十円)▽同労組　四万三千円(四万五百円)▽大日本勿来職組　十万五千円(十万一千百二十五円)▽同労組　三万三千五百円(三万一千五百円)▽矢ノ倉岩崎　二万百五十円(二万円)▽内郷　直接夫三万二千二百二十二円、間接夫二万八千七百九十一円、坑外夫二万七千二百円(平均三万六百二十三円)▽好間　二万八千円(二万円)▽日本水素　六万七千円(六万六百二十五円)▽合化労連堺化学　五万三千五百円(六万三千三百円)▽堺化学従組　三万八千五百五十円(四万四千九百円)▽呉羽化学　六万七千八百九十八円プラス家族ひとり当たり三百円(七万二千五百円)▽新日本化学　六万二百五十七円(五万六千七百七十三円)▽小名浜製錬　六万五百円▽住友セメント　年間十四万円で冬、夏とも七万円ずつ(七万円)▽大阪造船　四万六千五百円(四万六千五百円)▽小名浜工機　五万六千円(五万一千円)▽岡田乳業　三万八千百八十七円(二カ月)▽平活版　一・二カ月(一・七カ月)▽小名浜臨港労、従組　一・八カ月プラスアルファ(一・四カ月プラスアルファ)▽呉羽興業　五十五日プラス扶養家族ひとり当たり三百円(五十五日)▽日本生協　四万四百二円(二カ月)▽品川白煉　四万六千四百円(四万五千五百円)▽磐城通運　一・六カ月プラス二千五百円(一・五カ月プラス三千円)▽協永運輸　三万四千八百円(二万七千三百六十円)▽常磐運送　二万六千二百六円(一・八五カ月)▽呉羽運輸　二・一八カ月(二・一カ月)▽常磐交通　年間十万五千円で、このうち冬は五万七千七百五十円(年間九万五千円、うち冬は五万二千二百五十円)▽全自交(内郷、旭、尼子、泉、小松、四倉、平、常磐観光、盛喜、湯本、植田)　二・三カ月(二・四三カ月プラス五百円)▽浜通りハイタク(東邦、小野、丸丹、平和、尼子従、三和、植田従)　二・三カ月(二・三カ月プラス三千円)▽小名浜機船底引　七万円▽新田目病院労組、従組　一・五カ月プラス一万五千円(一・五カ月プラス九千円)▽大河内病院労　二カ月▽好間商工　二万二千八百円(二万二千円)

# チンピラ四人を逮捕
## 磐城で正月前に大掃除

磐城署は年末、新年にかけてはびこるチンピラの暴力を完封しようと、二十日ことし六回目の暴力団狩りを行ない次の四人を暴行、傷害で逮捕、二人を指名手配した。捕った四人にはおどしの余罪があり追及している。

▽磐城市下川字畑中一五三、作業員田辺繁(三七)=十一月中旬、小名浜港の一号ふ頭で作業中の同市下川字稲子塚、作業員笹川芳男さん(四二)を第一倉庫内に呼びだし、いいがかりをつけ顔などをなぐりつけた。

▽同市畑中一五一、作業員田辺正(三〇)=同日、同場所で作業中の同市下川字神山前、作業員高木文枝さん(四七)をなぐった。

▽同市沖見町一三、無職志賀光雄(三三)=さる十一日午前零時半ごろ、同市上町、飲食店「あたりや」に泊まっていた作業員芳賀三男さん(三〇)にいいがかりをつけ顔をなぐったほか、同店員有吉節子さん(三二)にもげたで、顔や胸をけりつけ二週間のケガを負わせた。

▽同市下明神町四八、運転助手志賀義孝(三二)=さる十日午前一時ごろ、同市上町のおにぎりやにいた同市下明神町一一、船員藤田徹弘さん(三七)を連れだし、顔をなぐり二週間のケガを負わせた。

【上から田辺繁、田辺正、志賀光雄、志賀義孝】

### 業務上過失致死に猶予

平市六人町四、丸丹タクシー武藤昭(三三)に係る業務上過失致死事件の判決公判は二十日午後一時から地裁平支部で開かれ、高野裁判長は禁固一年執行猶予三年(求刑同一年)をいい渡した。

起訴状によると武藤は四月十九日午後十時五分ごろ、同市胡摩沢一五地内の県道交差点を酒に酔って自転車で曲がろうとした同市北目町七、無職大友義雄さん(四二)をはね死亡させたもの。

### 居眠り運転致死に猶予判決

勿来市小川町字松の下一七、運転者蛭田幸一(二七)に係る業務上過失致死事件の判決公判は二十日午後一時から地裁平支部で開かれ、高野裁判長は禁固一年執行猶予三年(求刑同一年)をいい渡した。

起訴状によると蛭田は六月九日午前三時十五分ごろ、千葉県松戸市花島地内の国道で、トラックをいねむり運転し、勝田市大字三反田二九五八、運転者西野勝三さんの運転のトラックに追突。このため蛭田のトラックの助手席に乗っていた田人村大字旅人字妻椿一〇六、運転助手星吉郎さん(三三)を即死させ、さらに田人村大井沢一一四、運転者藤田義枝さん(三五)に顔や左足に二カ月の重傷を負わせた。

### 横流し横領支店長判決

磐城市字古湊三七、運転者小野次雄(四五)に係る業務上横領事件の判決公判は二十一日午前十時から地裁平支部で開かれ、高野裁判長は懲役一年六月執行猶予三年(求刑同一年六月)をいい渡した。

起訴状によると小野は三十八年十月から三十九年九月下旬まで、磐城市大字岡小名字花畑三四、日英石油小名浜営業所長をしていたが、この間に百十六回にわたり、ガソリン、石油、プロパンなどを横流しして七十二万を着服して、遊興費に使ったほか、同営業所の集金人が集金した売りあげ金三十四万二千円を横領したもの。

### 酒飲みバイ電柱に衝突

二十日午後九時四十分ごろ平市桜町三一地内の市道で酒を飲んでバイクを運転していた好間村愛谷字花輪一七、会社員勝沼勝敏(三〇)は、運転を誤って道路左側の電柱にぶつかり頭などに二週間のケガをした。平署の調べによると、勝沼の酒のみ運転。

### 防犯功労の江口、坂野さん表彰
団体は三和村沢渡支部

江口勇さん

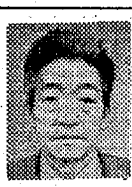

坂野幸市さん

平署は二十一日午前十一時から同署会議室で防犯活動につとめた三和村防犯協会沢渡支部と四倉町防犯協会副会長江口勇(五三)=四倉町西二丁目七の一=平市防犯協会理事坂野幸一(五六)=平市南町六四=の両氏に県警本部長、県防犯協会連合会長賞を伝達した。

三和村沢渡支部は少年の非行化防止と健全育成につとめ機関紙を発行して啓蒙に力を入れている。江口氏は三十二年から四倉町防犯協会の副会長をつとめ十二月から毎月一日を防犯の日と決め、少年の非行化防止と健全育成に積極的に力を入れている。坂野氏も三十二年から平市防犯協会の理事をつとめ防犯活動に努力、三十八年に平市防犯協会長から防犯功労者として表彰されている。

### 厭世自殺

二十日午後五時ごろ石城郡田人村字貝泊、無職芳賀タキさん(七〇)は数年前からノイローゼにかかり、家人のすきをみて自宅西側のケヤキの木に首をつって死んでいるのを長男の力三さんがみつけて勿来署に届けでた。原因は世をはかなんで自殺したもの。

### 丸丹タクシー 渡辺運転手が県警表彰
## 強盗少年を追跡逮捕

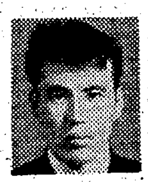

渡辺和男さん

強盗傷人の犯人をつかまえ、平署に突き出した平市旧城跡一一、丸丹タクシー運転手渡辺和男さん(三二)に田渕県警本部長から感謝状が贈られ、二十一日関平署長から渡辺さんに伝達された。

渡辺さんは、さる十一月十三日午後九時四十五分ごろ平市六間門一四地内の市道で、勤め帰りの平市旧城跡四、ウエートレスS子さん(三二)が暗がりから出てきた若い男に襲われ"金を出せ"とおどされたうえ、ひざや顔などに二週間のケガをさせられたのを、客を旧城跡まで乗せて会社に帰る途中に発見、市内才槌小路地内まで約百mに追跡して犯人の常磐市高校生(一七)をつかまえたもの。

同少年はさる十二日夜、平少年鑑別支所の高さ三・六mのコンクリート塀を乗り越え平市才槌小路、無職少年(一八)=盛岡特別少年院収容中=に金ノコを差し入れ建造物損壊ほう助、建造物侵入の疑いで同支所に収容されている。

### 失対ボーナス一万八千円也
三和村で妥結

三和村の日雇い労務者百七十六人の期末手当てが決まった。国は二十・五日分(前年十九・五日)県は五千九百五十円(同五千五十円)それに同村から二千五百円(同二千円)で、同村での平均日額四百八十六円のため、ひとり当たりの平均一万八千四百十三円となり前年より一千八百八十六円多いもの。

### バイク追突の店員死ぬ

【既報】十九日午前十一時十分ごろ、平市大町五の四地内の市道で普通トラックにバイクで追突して頭を打った平市田町八二、店員桜田幸四郎さん(一八)は二十日午後七時、平市竹林病院で死亡。

### ななはま

◉…小名浜海保は、このほど玄関先に"特製靴ふき"を出した。ナイロンの網製で、水に強く、じょうぶ請け合い、そのうえ材料はタダという。

◉…そのロハの材料は、十数日前、遭難と間違えられた飛行機の射撃訓練用標的で、それを部員が靴ふき器に作りかえたもの。官庁のムダづかいに世論の風当たりが強いおりに、同じ官庁でもこれは経費節減の範をされたもの。

【小名浜海保特製の靴ふき器】

### ヘイさん
つ699　中島安男

父三井晃男儀十二月二十日午前十一時五分心臓まひで死亡いたしました　ここに生前の御厚誼を深謝し謹んで御通知申し上げます
追って告別式は十二月二十三日午後一時自宅出棺いたします
昭和四十年十二月二十一日
平市大町七(三井本店)
喪主　三井武保
妻　三井タケコ
親戚代表　三井五郎
友人代表　馬目勝次郎

故母作田フミヨの葬儀に際しましては御多忙中のところ遠路わざわざ御会葬下され御丁重な御香料を賜わり御芳情誠にありがとうございました
さっそくお伺いの上御礼申し上げるところですが略儀ながら紙上で御礼申し上げます
昭和四十年十二月二十一日
平市大字草野下神谷字立場三七
喪主　作田充
親戚代表　猪狩仁平
同　江尻静男
友人代表　山田栄三

クリスマス プレゼントセール!
お買い上げ1000円以上デコレーションケーキを進呈!
いちばんすばらしい贈りものは心のこもった気持ちをじゅうぶんあらわしている贈りものです
パイロットノック式

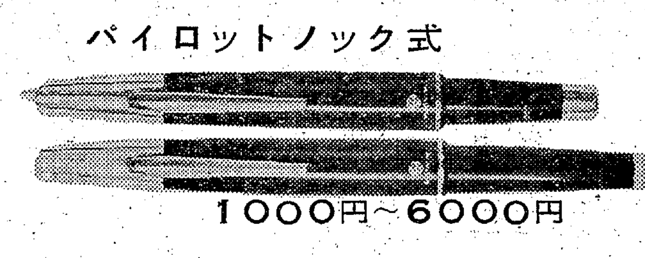

1000円～6000円
期日 20日～26日
■このほかドイツ、アメリカ、中国など世界各国の最高級品を各種とりそろえてお越しをお待ちしております
・ニューマンシャープ　150円ー1000円
・セーラーミニ　1000円ー5000円
・プラチナポケット　1000円ー3000円
・パーカー　1600円ー14000円
★完全アフターサービスシステム
★保証書は必ずお受け取り下さい
万年筆の専門店
岡萬年筆店
平市三町目　TEL・4333

## 巡視船〝くま〟ご苦労さま

小名浜港で歓送式

小名浜海保から高知海保巡視船に配置がえになった〝くま〟（二百五十㌧）の歓送式は二十日午前九時から小名浜港の二号ふ頭に仲地海保部長、三代市長はじめ〝くま〟の新旧船長、乗り組み員、小名浜海保陸上勤務員など約五十人が出席して行なわれた。

〝くま〟の久保田船長に花束贈呈、続いて〝くま〟の功績をたたえ三代市長から〝くま〟に表彰状が送られた。このあと〝くま〟は多くの見送りを受けて静かに高知へ向かった。

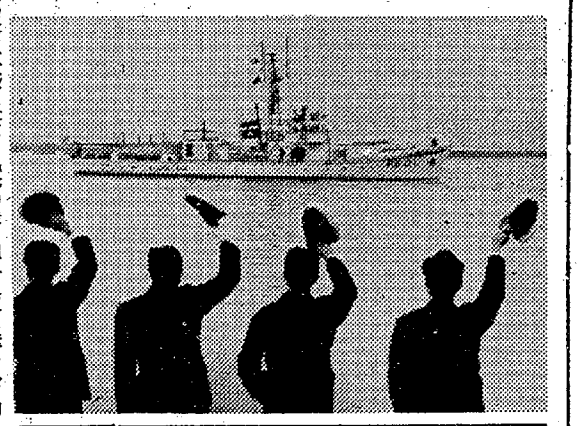

## 七町村全戸にチラシを配布

家庭の日の徹底期し

県、県青少年問題協議会、県教委などの提唱によって、来年一月から第三日曜日を〝家庭の日〟とし、明るく楽しい健康な家庭の日づくり運動を展開することにしたが、石城福祉事務所は管内七カ町村の全家庭一万四千七百三十九戸に対し、近くチラシを配り、協力を求めることになった。

県は明るい家庭で良い子を育てることを主眼とし、青少年の非行防止からも、月に一日ぐらいは家族みんなが顔を合わせ、楽しく暮らす運動を推進するもので、家族全員で①学習や生活態度などについて話し合う②室内ゲームなどで楽しみ合う③ピクニックやボール投げなどで運動する④大掃除、庭園づくりなど作業を通じて協力し合うなど、家庭の実情に合った計画をたて、同運動を推進するよう要望している。

## 踊るクリスマス

―平市勤労青少年ホーム―

【訂正】（広告）二十日付け楽楽館の広告中、二十二日から上映とあるのは二十一日からの誤りでした。おわびして訂正します。

○…中小企業に働く若い人たちのいこいの場所である平市勤労青少年ホームでは二十日午後六時から第一回クリスマスパーティーを開いた。

○…ひと足先のクリスマスだが、人が遊ぶ時には仕事の忙しい人たちだけにタイミングよく、二百人近くの男女が参加した。

○…ホームで準備した三角帽子やマスクをつけてムードを盛り上げ、無料開放のジュークボックスから流れる次つぎのメロディーにのって若いエネルギーを会場いっぱいに発散、福引きなどに打ち興じ三時間を堪能した。

【にぎわう勤労青少年ホームのクリスマスパーティー】

## クリスマスフオークダンス

石島公民館で

平フォークダンス協会のダンスパーティーは二十一日午後五時から石島公民館で催し、パーティーの部、フリータイムの部に分け九時まで一夜を楽しく踊った。

▽第一部＝マイムマイム、シミヤデク、クムエチャ、ミザルー、レックレックミットバー、オクラホマミクサー、エイスオブダイアモンド、カナディアンバーンダンス、オールアメリカンプロムナード、ジングルベル

▽第二部＝相馬二ヘン返し、祖谷粉ひき節、昭和音頭、なもしづくし、大漁唄い込み▽第三部＝セメルラッフ、シボレスバサダ、ジェーシーポルカ、テンプリティガールズ▽第四部＝あの町この町、草競馬、ジングルベル▽第五部＝キャリコメロディー、雪山讃歌、オージャニー、メリーウィードワルツ、キャンドルパーティー、オズローワルツ

## 四倉中プールの建設に着手

来年五月ごろ完成

四倉中学校庭と観光道路の間に設ける五十以公認プールの計画は十九日整地作業をはじめた。待ちあぐんでいた借地と立ち木伐採の認可が国から届いたので、まず立ち木伐採をはじめ二十一日完了、すぐプール工事に着工する。

プールの建設敷き地は三千平方以、工費千七百万円で明年五月中には完成の予定。

## 民報映画案内

【平市】

★ひかり座（六・四五）女を引き裂く（八・三五）禁断（↓22日）

★聚楽館（六・二〇）サタンバグ（八・二五）007ゴールドフィンガー（↓3日）

★平日劇（六・〇〇）制服の派落（七・一七）憤怒の女子大生（八・五三）夜の亀裂（↓27日）

※【平市】

★世界館（七・〇八）剣鬼（八・三一）悪名無敵（↓21日）

★東宝民劇（六・二〇）悪の階段（八・二五）鍵の鍵（↓21日）

★平日活（五・四九）結婚相談（七・四六）水で書かれた物語（↓25日）

★東映三夜（五・二〇）てなもんや三度笠（六・四五）徳川家康（九・〇三）暴力街（↓24日）

★名画座（六・四三）道場破り（八・三二）対決（↓21日）

【磐城市】

★常磐座　顔役　暗黒街大通り

★常磐目劇　牝犬ども　堕落　バストで勝負（↓26日）

★三函座　泣かせるぜ　血と砂（↓21日）

※【磐城市小名浜】

★国際　駅前大学　大冒険（↓24日）

☆目活　水で書かれた物語　恐山の女（↓25日）

★金星座　種馬　狂った本能　いろ盛人（↓23日）

※【勿来市】

★うえた館　各駅停車　大親分　血と海（↓21日）

★中央館　姦婦　女の性　不倫（↓21日）

★菊多館　地獄命令　監獄博徒　暴力街（↓24日）

※【四倉町】

★四倉国際　ジョニーはどこに　恋愛留学生（↓22日）

## 100円店

このせわしいときにスス払いをすることもあるまい「スス払いは来年回し」にと主張しているのが家事研究家の西川勢津子さん（日経所載）…十二月はお歳暮の手配、年賀状の発送、晴れ着の用意、おしつまってクリスマスがあり、そのあとはおせち料理をつくる片手間に花を生け、愛のセットなど心せくことが続く。そのあいまに来客もあろうし、カゼをひくかもしれない◆まして家計もピンチになろうものなら、十二月は最大のイライラ月。実際に離婚や単純な夫婦げんか、親子げんかもこの月が一番だという統計があるそうだ。そんなときにイライラしてスス払いでもあるまい。年がかけ、こどもが学校に行くようになり、来客もとだえた頃、たのしみながらやりなさい◆それまでは急場しのぎとして、年始年末に関係のないガラクタ類は押し入れや目立たない室の片すみにおし込んでおく。ガラクタは人間が生きていくための必需品で、みてくれが悪いからといって、なんでも捨ててしまうわけにはいかない-というもの◆なるほど、ものは考えようで、忙しい時期にガタガタやっているよりは、のんびりしたときの方がよく気がついて、りっぱにできるはずだ。といって永い生活習慣からいうと、どうしても年末に整理整とんしておかないと気がすまないというひともいるそういうひとは「そんなら、忘年会を正月にでもやっか」というわけだ◆ところで、師走も後半にさしかかったが、どうも、年末の感じがまだ出ない。ボーナスがはいっても自由にできるわけじゃなし、忘年会らしい忘年会をやっていないからなのか、それとも春先のような天候が続いているせいか。「金の苦労をしたことがねえからだよ」と、おっしゃるひともいたが、そうかしらん。（龍人）


フミヨサン　ハナミサ　ゴゴコイ
電2343　8733　5551
常交
忘年会　新年会のおともは…
信用ある　常交タクシー　をご利用下さい

パンとケーキ　開花亭　平市五丁目　電二三四二

DPの専門店　平二丁目　くわな　電二二六分

上映期間4日間
若い野ばら分
大親分
続・柔旋風
22日～25日
今月の招待券は25日まで有効にします
変更いたします
世界館

生まれかわった名画座
市内館唯一の豪華客席
成人映画
明22日封切り
真夜中の女
夜が待ち遠しい…夜がこわい…苦痛からよろこびにかわった闇のなかの体験！
総天然色
女は下着で勝負する
お色気ムードのおしゃれ映画！
情炎の私刑（リンチ）
血のにおいがする地獄への抜け穴！悪の地下組織をえぐり出した衝撃の問題作！
特別料金■200円
房備暖完
名画座　たいら

新装開店
12月17日
長らく東京で技術の習得につとめてまいりましたが　このたび開店いたしましたお引き立てご愛顧のほどお願い申し上げます
ゆり美容室
大平　敏子
平市中町20　電6752

寒い！暖かい料理をどうぞ!!
「鳥ぞうすい」はいかが？
「なべ料理」
▼正午から営業しております
ご中食にどうぞ！
鳥料理　いま田
平市新田町紅小路　電二九八

外出用ペン《ミニ》
Sailor カートリッジ式
セーラーmini
セーラーミニ――14金ペン 1,000円
セーラーミニ'64――〃 1,500円
（軸色――ブラック・グリーン・ピンク・ブルー）
福島県総代理店
株式会社　薮内喜平商店
福島店②301～3郡山店②3590・5143

平市六町目　今質店　電五九二四
Xマスセール
・デコレーションケーキ　二〇〇円から
・ローストチキン　三〇〇円から
・ひな鳥（味揚げ）　五〇円から
ご贈答品の無料配達いたします
年内は休まず営業いたします
スーパー　丸光
常磐市中央通り　電二〇七二・二五六一

◆金融◆　日掛け・月掛け償還
低利・無担保・敏速融資
ながらくご愛顧をいただいておりますことを株主　社員一同に代わり心から厚く御礼申し上げます
このたび弊社も皆々様の日ごろのご支援とご協力に感謝の意をささげると共に時代の要求に応じ　経済危機突破の一助として特に中小企業　農業　その他の低生産性部門の近代化を促進し　経済進展に貢献するため低利　無担保　敏速をモットーとした愛される金融機関として従来の営業方針を一変し　地域社会の発展に尽力することになりました　なにとぞお気軽にご利用下さい
なお　詳しくはご来社の上ご相談下さい
信友商事株式会社
取締役社長　渡辺　与平
平市十五町目　TEL・5058

◉家庭婦人採用◉
お子様の進学、結婚資金のご用意に　だれにでもできる仕事です
勤務時間　午前9時半～12時
職種　集金専門係　二名
アンケート係　二名
年金収納係　一名
・年令　二十八才～五十才まで
・給与　六千円他に交通費（実費）補助
※希望者は来社かハガキ・電話で申し込み下さい
安田生命平奉仕事務所
平市五町目一六　電三二九五

貸し間（アパート）▽四畳半二間▽流小付近▽ガス・水道つき▽交通便、日当たり良　連絡先＝電（平）六四八七
貸し間▽六畳・四畳半▽ガス水道付き日当たり良し　平市九品寺前　鈴木アパート　▽連絡先＝電（平）六二六六
貸し事務所店舗▽関口三間奥行一間半▽電話水道付き▽平市大町通り東北電力隣　▽連絡先　電四三〇六
貸し車庫及び倉庫（新築）▽場所平市堂根町（税務署南側）大三千円・小倉二千四百円▽連絡先＝電（平）二三六五