夕刊
いわき民報
発行所　平市田町63
©いわき民報社
社長　野沢武蔵
電話（代表）4161
振替口座（郡山）4028

あなたの美しさのすべて
ユーセー化粧品
おしゃれの店
藤越化粧品店
平市銀座通り　電2907

ソ連、呉羽の技術導入

プラント輸出　百十数億円に

呉羽化学、呉羽油化錦工場（藤原重正工場長）は昨年来、ソ連国家化学委員会との間に、現在同工場が生産している油塩化ビニールモノマ製造装置の分譲と技術提供などについて交渉を進めていたが、支払い方法がきまりしだい契約できることになった。ソ連側では錦工場の二倍の規模の工場建設をのぞんでおり、これが実現すると、プラント輸出は百十数億円による大きな取り引きだけに業界の注目を集めている。

この問題については昨年の春、ソ連の技術者が来日、同工場で一カ月余にわたって研究を続けた。本年夏には本社から専務取締役萬次郎、同五味研究主任、千代田化学建設の小熊副社長の三氏がモスクワに渡り、ソ連国家化学委員会当局者と交渉を重ねていたが、交渉が進展し、萬専務だけが十四日ひと足先に帰国した。

その情報によると、現在呉羽油化がナフサーモノマ製造に、原料石油三万トン（四万五千キロリットル）を消費しているが、ソ連の計画は同工場の規模の二倍。プラント価格についてはこれから交渉に入るが、建設費は百十数億円は必要といわれている。

ところがソ連はドルが足りないため、八年程度の延べ払いを要望しているとともに、バーター方式、たとえば木材などを買い付けて欲しいという強い要望があり、呉羽油化としては通産省など関係方面と折衝、ソ連の要望を入れたい考えといわれる。萬専務はこれらの見通しがつき次第訪ソし、具体的な話し合いが進められ、契約することになるわけだが、契約が結ばれれば、機械の運転と生産指導は呉羽油化技術研究課、機械の製作と据え付け工事は千代田化学建設が担当することになっている。

藤原工場長の話＝くわしいことは訪ソ中の五味研究主任が帰国しなければわからないが、技術輸出について相互が妥結点に達したことは事実です。

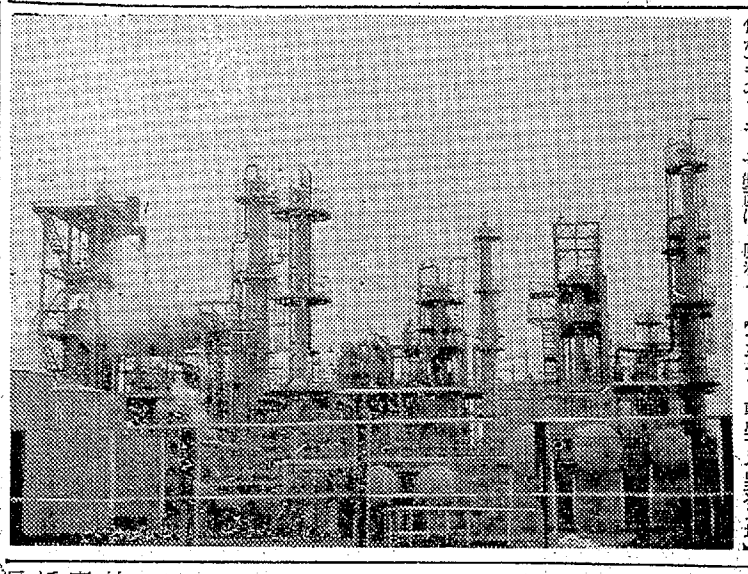
【プラント輸出する呉羽工場】

四倉町商工会が全国表彰

四倉町商工会は全国優良商工会として三十日午前十時東京霞ケ関通産省講堂で表彰される。本県では平田村とふたつ。

四倉町商工会は昭和三十六年改正法による商工会を創立、現在新妻常吉会長、佐藤直之助専務、会員三百七十人。

中神谷県営住宅の入居募る

来月10日まで

平土木事務所は平市中神谷地内に県営住宅二十五戸を建設中だが、現在入居希望者の申し込みを受け付け中。ブロック平屋建て（十一戸）は一戸当たり三十九・六平方㍍で、六、四・五、三畳の三間。家賃は三千四百円。二階建てアパートは上、下合わせて三十九・六平方㍍で、階下は三畳、二階は六、三畳と三間があり、いずれも物置きが新設されている。アパートの家賃は三千七百円。

入居希望者は三十日までに同事務所へ申し込むこと。申し込み書は同事務所で準備している。

給食優良で文部大臣賞

江名小で受賞記念式

磐城市江名小学校（遠藤松三校長）は二十四日午前十一時から体育館で同校PTA（四家春記会長）と共催で、学校給食優良校としてこのほど文部大臣賞を受けたので、この記念式典を行なった。

初の公衆衛生大会

磐城　功労者、団体など表彰

磐城市、磐城保健所、同市保健委員会共催の第一回磐城地区公衆衛生大会は二十四日午後一時から磐城市民会館に約三百人が集まって開いた。まず三代市長、佐藤保健所長あいさつのち公衆衛生功労者として（団体）中之作婦人会（個人）同市下神白森下与平、花畑桂田富世、泉吉田正、江名郡司太郎、弁別加藤公丸の一団体五氏を表彰。

「地域の各組織の総力を結集し健康で豊かな郷土建設のため強力に推進する」と宣言し①公衆衛生活動の充実強化を期するため、県および市衛生予算の増額を要望する②の所得格差の谷間に多くの恵まれない人があり、疾病の多くはこれらの恵まれない人々に多発の傾向にあるため、保健と福祉の充実を期する③地域住民の健康保持増進をはかるため、衛生思想の啓発活動の強化を期する」、と決議した。

引き続いて日本水素病院長中込叶氏の「ガンと高血圧の予防について」日本環境衛生協会田中生男氏の「ねずみ駆除の実際について」と題する講演があった。

田町老人クラブで正しい歩き方勉強　平市田町老人クラブでは三十日午前十時から松月堂ホールに平署から交通課員を招いて正しい歩き方の指導をうける。

通園センター請け負いきまる　磐城市精神薄弱児通園センターの工事請け負いは九百八十万円で同市田村組に決まった。同市下神白字草木屋に鉄筋コンクリート一部鉄骨ブロック本館及び車庫四百七十八平方㍍を来年二月までに建設するもの。

最終条件一つにしぼる

合併役員会　各市が主張を再審議

常磐地区市町村合併促進協議会は二十五日午前十一時から平市役所で役員会を開き、正副会長会での調整案の各市町村は二十九日までに合併条件を一つにしぼるのもし最終条件が他市町村と重なった場合は、重複した点についての打開方法を見出すーの二提案を納得、作業を進めることになった。これで座礁に乗り上げた合併問題も一歩前進、期待をもち直すことができる空気になった。

分解か前進かが注目された市町村合併問題、しかも条件主張の四市が対立したままでの役員会だけに会場はオブザーバーに正副委員長も出席、緊張した空気に包まれて開いた。大和田会長あいさつのあと、経過報告、会計報告などに四十分をかけたあと、問題の条件調整問題に入った。

審議は対立する市名、市庁舎の今後の調整と進め方を取り上げた。鈴木四倉町長は「正副会長かその他の機関に今後の調整の進め方について腹案があるか」質問。大和田会長は、役員会に先立ち午前十時から行なった正副会長会の腹案として「これまで三条件に対し全部欲しい、二つが欲しいなどの主張があったが、これを調整するためには条件を主張する市が、最少限度これだけはという条件に一つだけしぼり、最終案を出し合い、あとはみんなで妥協できる線にもっていけば解決へ一歩前進すると思う。そこで二十九日までに各市町村と議会で最終案をまとめてもらいたい。もし最終案が対立するようなことになれば、その対立した問題について打開の方法を見出すようにしたい」と提案。鈴木四倉町長は同案を「一歩前進した考えだ」と賛成するとともに、今後とも前進を前提とした円満解決に努力してもらいたいと五市に強く要望した。

この協議の中でも、市正副会長会に腹案がなく、また納得できないような腹案だった場合を想定、遠野町役場で九町村長会を開いた打開案が鈴木四倉町長から出され、金しばりになった五市の対立を町村の団結で前進させる強い態度が示された。

鈴木四倉町長が発表した町村長会の総意である打開案は、もしこれ以上五市間が対立したまま前進がみられない時は、一挙に解決するため第三者に調整してもらうことを提案することになっていたという。結局条件提出の関係市が条件をひとつにしぼることになってこの案を保留したが、今後最終条件の対立が生じて前進しない場合、町村長の総意である第三者調整案の生まれることも考えられるわけ。ただ大和田会長の説明によれば、正副会長会では合併作業を前進させる、早く解決させる熱意については再確認したといわれるので、難航する合併作業は最悪の場合に第三者調整はあっても分裂の危機は避けられたとみられている。

寸言

▼ソ連へ呉羽のプラント輸出がきまるという。そのうち中共からご注文か？

▼あすから防火週間、石油ストーブの取り扱いなどに注意。

天気予報

（小名浜測候所発表）

【今晩】北東の風、次第に強く雨。

【あす】北よりの風、始め雨で遅くなって晴れ間がでる。

【海上】今晩、あすともしけ模様。漁船は注意。

主婦の友
電五〇三一

旅は安心して
泊まれる宿
（旅館賠償責任保険加入）
日本交通公社協定旅館
日本観光旅館連盟会員
旅館　甲陽館
平市駅前　電(代)3181

忘年会　新年会は洋食で・・・
ご予算に応じて…
いかようにもお受けいたします
大ホール　70人まで
小ホール　25人まで
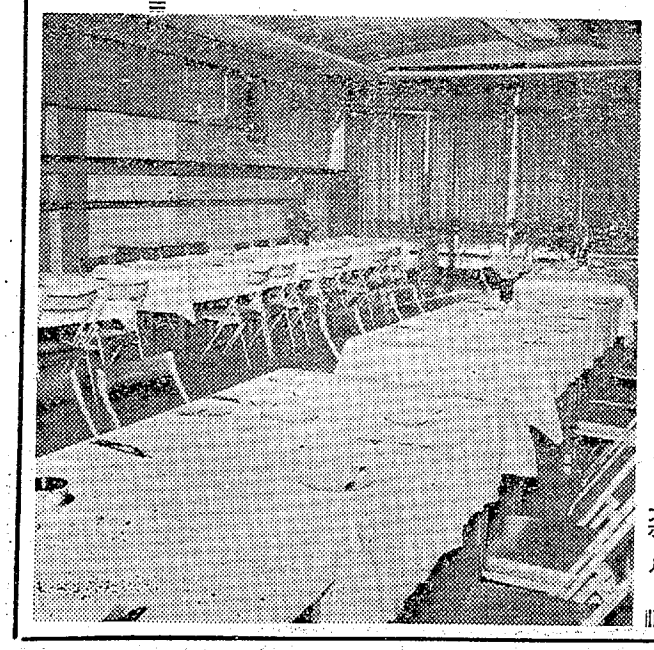
大ホール
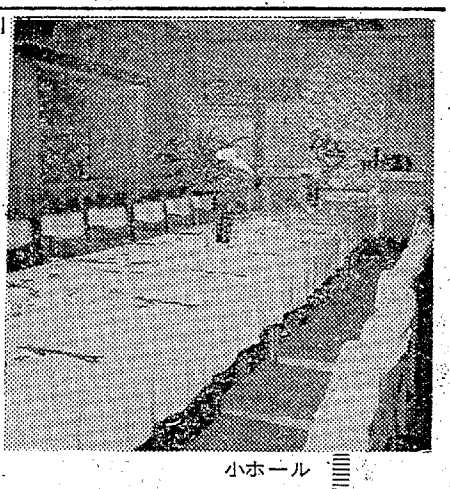
小ホール
レストラン　ブラジル
平市田町並木通り　TEL・2990

地元就職希望が58%

来春中卒　県外求人は3.8倍も

平職安は十月から十一月初めにかけて、来春学卒（中卒）予定者のうち、就職希望者について出張職業相談を行ない、適職選定などについて父兄を交じえて相談に当たり、管内就職を呼びかけた結果、求職者一千四百九十七人（男子七百五十五人、女子七百四十二人）のうち、県内就職希望者は五十八%の八百七十三人（男子四百五十一人、女子四百二十二人）となった。職業別求職者数では県内の場合は男子は百三十人が職業訓練所入所を希望して一番多く、女子では販売サービス業の百三十六人、県外男子では金属加工の百四十一人、女子では製糸紡績が百十一人でいずれもトップ。

これまでに入った求人数は県内は男子五百九十八人、女子七百五十人の計一千三百四十八人、県外は男子一千百九十一人、女子一千百八十一人の計二千三百七十五人で合計三千七百二十三人となり、県内は求職者の一・五倍、県外は三・八倍となっている。職業別求人、求職者の対比などは次のとおり。

▽県内男子（求人）＝一番多いのが金属加工の百八十三人、次いで建設機械百十七人、販売サービス五十九人、電気機器三十一人、運輸通信二十五人となっているが、これら以外のものは百八十一人を数えている。

▽同（求職）＝やはり金属加工が一番多い六十七人だが、求人数に対してわずか三分の一。次いで建設機械の五十五人となっているが、これまた求人数の半数足らず。また販売サービスもわずか十四人だけで、求人の四分の一といったありさま。不況とはいえ、中卒者の場合はまだまだ求人難といったところだが、事務的業務は二人の求人に求職者はゼロといった珍現象。なお百三十人が職業訓練所入所を希望。

▽県内女子（求人）＝販売サービスの百六十人をトップに運輸通信百五十五人、製糸紡績百十人、電気機器九十人、事務六十八人など。

▽同（求職）＝やはり販売サービスが百二十六人で一番多く、次いで電気機器の四十六人で、求人数の約半分。運輸通信では求人の約四分の一の四十四人、製糸紡績も三分の一の二十八人といったところだが、事務的業務は逆に求人数を七人も上回る七十五人となった。

▽県外男子（求人）＝金属加工が圧倒的に多い五百六十九人、販売サービス百四十人、電気機器六十九人、建設機械五十八人、製糸紡績三十七人など。

▽同（求職）＝金属加工の百四十一人がトップだが、これも求人数の三分の一であり、販売サービス三十三人、電気機器十八人、建設機械十三人はそれぞれ求人の四分の一。とくにひどいのは製糸紡績はたったの二人で求人の十九分の一。

▽同女子（求人）＝製糸紡績四百二十四人、電気機器二百五十七人、販売サービス百六十三人、事務三十九人などの順。

▽同（求職）＝製糸紡績百十一人で、一番多いが、求人数の四分の一に過ぎない。また電気機器は九十二人で三分の一だが、財売サービスに至っては求人数の五分の一の三十人だけ。事務関係もわずか十一人。

七割を常磐炭鉱が占める

40年度の出炭目標は二一万トン

県石炭対策連絡会議石城地方委員部（小林好久委員長）が調べた県内七炭鉱の今年度の出炭目標は二百十一万九千トンで、常磐炭田地区全体の半数をやや上回る。また本年六月末現在の従業員数は職員五百七十四人、鉱員六千百八十七人の計六千七百六十一人で、これは全盛当時の常磐炭鉱一万二千人の半分に等しく、昨年末現在に比べて百九十七人の従業員が減っている。

出炭計画によると常磐炭鉱が百七十七万トン（七割）で管内のトップ、次いで好間炭鉱十二万トン、大日本匂来十一万トン、内郷炭鉱八万トン、矢ノ倉磐崎炭鉱三万トンなど。従業員数は常磐炭鉱が五千四百七十五人（うち職員四百四十一人、六月末現在）で一番多いが、昨年末現在に比べると六十二人の減少。また四百十六人（同三十五人）いる大日本匂来も八十三人減っており、内郷炭鉱は百六人も減って、二百四十三人（同五人）となった。ただ好間炭鉱は逆に三十人ふえて三百四十人（同五十五人）となった。

法人協会四倉支部　法人協会四倉支部総会（長谷川嘉平支部長）総会は二十四日四倉町南十会館で開き、本年度決算、明年度予算を決め平税務署法人課長の改正法人税についての説明があった。

農地利用調整事務打ち合わせ会　農林省東北農政局主催の東北六県担当者の農地利用調整事務打ち合わせ会は、二十九、三十の二日間、常磐市こと旅館で開き①都市計画、新産都市建設計画との関係②工場適地調査、低地域工業開発との関係③土地改良事業、農業構造改善事業との関係④離農者対策などについて協議する。また二十九日は午後から平市の運動公園、磐城市の玉川団地、三崎公園、東邦亜鉛、日本水素、堺化学、勿来市の常磐共同火力勿来発電所、呉羽化学、十条製紙、勿来の関、常磐市の有機合成などの現地調査を行なう。

くらし随筆

経験

郷　他　賀　芳

最近百分で気づかないで、それは経験不足だとか、もっと経験を尊重しなければと友人や年下の人にしゃべることがある。しかし考えてみると、経験といったところで、常識的な生活経験を問題にしている場合が多い。

◇

経験には職業的経験とか、宗教的経験、芸術的経験など、そのひとつ、そのひとの立ち場で千差万別であるが、すくなくとも経験が経験として自他の別なく役立つようになるには、やはりそれ相応の年月の積み重ねがものをいうようである。しかしなににもまして、経験が重視され経験の連続がそのまま創造の世界へつながってゆくとして、大切にされているもの、に日本の芸術がある。とくに道のつく茶道、花道、書道、短歌、俳句など伝統の世界を持つ芸術界がそれである。

◇

孫びきであるが、日本の中世文化は禅の影響をうけて成長したものであると、大拙先生がいっているが、経験が芸として止揚され、道としてより広い世界に転化してゆくとき、経験は肉体と精神、物と心、自と他、善と悪などの二元性を融合、克服して二者合一の真理と化すのである。つまり経験は道の完成へとつながってゆくものようである。私もおそまつながら俳句に対してはいつでも生活経験の総和として考え作句してゆきたいと願っている。

（常磐俳句研究会員）

市況

魚類

（二十四日午後一―二十五日正午）

二十五日の小名浜港はサンマ船の入港が多い。

【小名浜港】サンマ船二十四隻底引船十八隻

▼サンマ　二十八万六千三百キ　四〇―二五▼水タコ　三千三百キ　八六―六五▼マイカ　二千六百キ　九〇―六〇▼メヒカリ　二千キ　一〇―八▼ヤリイカ　千三百キ　八〇―七五▼トウジン　千キ　三〇▼アナゴ　五百キ　一〇〇―七五▼ヤナギ　六五〇―二八〇▼ニクモチ　三百キ　二四〇―八〇▼マタコ　三百キ　二五〇―二三〇▼マコカレイ　三百キ　二五〇―一九〇▼ムシカレイ　二百五十キ　二五〇―七〇▼ノドグロ　二百キ　二五〇―一五〇▼ナメタ　百五十キ　二五〇―一〇〇

【江名港】水揚げ中

【中之作港】サンマ船七隻　底引船四隻

▼サンマ　十二万キ　三三―二一・五▼トウジン　五千キ　四〇―五▼小アカジ　三千キ　三八―三〇▼水タコ　二千八百キ　八〇―六五▼マタラ　二千キ　八五―五〇▼ナメタ　千キ　二四〇―八〇▼水タラ　千キ　一三―一二▼ドンコ　八百キ　八五―二〇▼スケソウタラ　八百キ　五〇―二五▼キス　五百キ　六〇―一五▼サメサカレイ　三百キ　八五―三〇▼ナダ　二百キ　九〇―八〇▼クマヤナギ　百キ　一六〇―六〇▼メヒカリ　百キ　二五―二〇

野菜

▼ホウレン草　八一―三（東）▼菜類　四一―一（〃）▼白菜　五一―二（キ）▼カブ　一三―三（東）▼ニンジン　四〇―三〇（キ）▼ゴボウ　八〇―三〇（〃）▼大根　一〇―五（〃）▼ネギ　一八―六（東）▼タマネギ　三五―三〇（キ）▼タマナ　一五―一〇（〃）▼サツマイモ　二五―一五（〃）▼ナガイモ　六五―三〇（〃）▼バレイショ　三五―二〇（〃）▼サトイモ　五〇―三五（〃）▼モヤシ　一七（〃）

（丸平青果市場調べ）

仏壇、仏具　橋本屋　平市新川町　電三九四八

耳の不自由な方に　リオネット（福祉事務所指定品）　トランジスター補聴器　平市中央通り　電話2496　富永電気商会

シキボウメリヤス　靴下と手袋　茶目や　平市五色町　電8748

質　平市かじ町　電2088　草野質店

カバンは福山　平2　電二三一七

DPの専門店　平市田町二丁目　くわな　電二六九

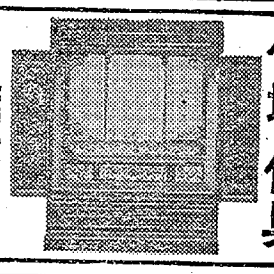

女性向きの風味豊かな美容食　しゃんぷるプレー　茶の間の人気者のおねだんは　100円　320円　500円　じゃんがら本舗　みよし

伊勢松阪牛のすき焼きと　お好みおでん　すき焼き　御一人前　三〇〇円　白馬の雪二級　正一八〇ミリリットル　お通し付き　九〇円　桜正宗二級　〃　一四〇円　居酒屋まるた　平市中央通り　電三八二〇

公認　平宅地建物引取所　平市才槌小路地下道ぎわ色川材木店内　電二三六一

花の木のハンバーガをごぞんじですか？　募集　ウエートレス　5名　面接は毎日午後1時から　茶房　営業時間　8.00AM　11.00PM　花の木　たいら駅前　TEL・7841

フジコシ　グランドバーゲンセール！　お待ちかねのグランド（大）バーゲン（特売）はいよいよあすから　食品ではみかん、衣料では防寒用品が人気の本命！（の予想）

みかん（九州産）一キロ　八八円　ネスコーヒー（百五十グラム）　四八八円　紳士モヘアセーター　五八五円　婦人スラックス（ナイロン）二九五円　毛布丹前　五八〇円　婦人防寒サンダル　一一八円　募集　男女販売員　十名　喫茶見習一名

新装開店

このたびの被災の際はいろいろと御厚情を賜わりありがとうございました　お陰をもちまして下記のとおり開店のはこびとなりました　相変わらずのご愛顧をお願い申し上げます

26日（金）　午後3時
27日（土）　正午
28日（日）　午前10時
29日（月）　平常どおり

王将　パチンコ　王将　平市三十米大通り　電3063

■18才未満並びに18才未満の方の同伴入場はお断わり■

一息ついた炭鉱離職者対策

平職安所　就職依頼は三百人弱

平職安管内の炭鉱離職者数は、三千五百人いらい本年までに一万二千二十五人を数えているが、炭鉱離職者だけを対象とした内郷総合職業訓練所が三十五年九月に開所していらい約一千三百人が技術を修得して第二の人生に巣立ち、その他は職安の職業あっせんや自己就職していった。現在では総合計の約二％である二百七十六人に減っているが、その平均年令は五十五、六歳と高令であり、それに最近の景気の不況などが影響して求人者が少なく、就職促進に暗影を投げている。

平職安の調べによると炭鉱の企業整備が促進された三十五年には三千六十三人、三十六年一千六百十一人、三十七年二千百三十七人、三十八年には大手常磐炭鉱の企業整備で三千三百十二人を数え、翌三十九年には大手の古河好間炭鉱の閉山などで一千六百八人の離職者を出し、本年度に入ってからも二百九十四人が離職している。三十八年度からは炭鉱離職者の就職を促進するための保護対策として、失業保険の受給資格が切れた者に、炭鉱離職者求職手帳を交付、最高四百五十円の手当てを支給（期間は失保受給期間を含めて三カ年）し、その間に職業のあっせんを行なっているが、手帳の交付を受けている者は三十八年度一千九百三十八人、三十九年度九百七十二人、本年度は百十人の計二千九百二十人に上っている。

斜陽産業と騒がれ出した三十五年ごろは、ヤマに見切りをつけて退職した若者が多く、他産業へと就職していったが、なかには閉山のために路頭に放り出された中高令者もあり、内郷総合職業訓練所での技術修得や自動車運転講習、職場委託訓練などを実施、就職の促進を図った。二千人近くの中高令者はこうした職業訓練機関で訓練を受けてその大半が就職したが、昨年末には炭鉱離職者数は五百三十二人となり、現在ではその半分の二百七十六人を数えるだけとなった。

このうち三十三人が同訓練所に入所中で、来年三月と九月に修了するが、全体から見た平均年令は五十五、六歳。年令別では五十歳以上が二百四十三人で全体の八十八％も占め、二十歳代三人、三十歳代十人と若い者は少ない。現在の未就職者の大半は、こどもの教育や自分の家を建てた者、住みなれた土地から離れたくないなどの理由から地元就職を望んでいるが、景気の後退で中高令者を雇用する風潮が乱れ、さらに離職者の就職意欲の減退などもあって、就職促進は困難の度を加えて来ているという。

毎年、勤労感謝の日に

親善球技大会

磐城玉川地区で

"勤労感謝の日"の二十三日、磐城市の第三小校庭で"玉川地区親善球技大会"が催された。「スポーツを通じてよりいっそう親善を深めよう」そして「スポーツによって若さを取り戻し、健全な心身を培おう」と、小名浜公民館や玉川体協などの主催でひらかれた行事。

【親善球技大会のバレー競技】

金成、野田、住吉、大原、岩出、林城、南富岡、岡小名、相子島、島地区ぐるみ、二十歳―五十歳代の男女およそ三百人が参加して、朝九時から男は、ソフトボール、婦人は、バレーボールの地区対抗競技に老いも若きも終日とんだりはねたり。このおとうさん、おかあさん選手たちに小、中生からにぎやかな声援が送られるなど、晴れた初冬の空のもとに親善ムードがいっぱいにひろがった。

同球技大会は、小名浜公民館の提唱によって毎年勤労感謝の日に行なわれてきたもので、ことしはその五回目。ひときわ盛会だった。

なお成績次のとおり。

◇バレーボール①岡小名チーム②金成チーム

◇ソフトボール①南富岡Aチーム②南富岡Bチーム

来月平で人権無料相談

十二月一日から第十六回人権週間だが、平市では週間行事として人権擁護委員、弁護士、法務局職員による無料法律相談所が十二月四日午前十時から午後三時まで藤越デパート（旧館三階）で開設される。

働く優良少年26人を表彰

勿来で激励会

勿来市教育委員会主催の市内働く年少者の激励会は二十三日午前九時から勿来市役所三階ホールに二百十五人の少年をあつめて開かれた。塩教育長のあいさつについで、次の二十六人の優良年少者に記念品を添えて表彰状を贈った。そのあと四台のロマンスカーにのって片浜巡りで一日をたのしんだ。

雛波雄策　佐川武　蛭田正人
大竹利男　高木三郎　下山田信一
小泉公男　星正弘　高橋栄子
相ケ瀬幸　金成孝二　矢部高代
鷲国利　高野政巳　高橋信子
渡部民代　穂積正夫　伊藤秀雄
長山初三　園部英男　加茂浅之助
畑中等　八島一　菅野正一
西谷孝一　蛭田義雄

【働く年少者の表彰式】

……内郷の珠算検定合格者……

内郷市商工会主催の第十一回珠算検定試験はさのほど行なった。合格者は二級二人、三級二十一人、四級二十二人、五級十六人、六級二十五人、七級十人、合計九十六人。

▽二級＝斎藤祐二　遠藤弘子▽三級＝鈴木節子　鈴木広徳　黒田喜和子　須田真理子　水野秀雄　円谷満　大森一彦　山崎敏幸　渡辺洋子　賀親雄　室越恵美子　山崎敏幸　清野恵美子　坂本淑子　小松史朗　橋本勝義　深沢正俊　遠藤千尋　小松すみ子　木村圭子　大友貞　水野多美子　鈴木桂子▽四級＝田智恵子　管野田鶴子　遠藤恵美子　小沢清枝　管野祐美　安斉雄司　小山敏子　稲葉守泰　沼倉栄美子　秋山正義　砂政治　門馬久子　鈴木祐美　滝正則　武藤恵美　小林千鶴子　大槻澄子　北倉三枝子　中島貞登　中島真由美　斎藤敬▽五級＝星晋福子　松崎正利　遠藤孝子　鈴木光俊　加藤健一　安斉雄司　秋山正義　沼倉恵美子　荻野谷正子　飯島緑　高橋貴美子　吉田美智子　松本しづ子　佐々木幸雄　長谷川正人　斎藤敬一▽六級＝佐藤直子　管野まり子　我妻孝二　原田恵子　渡辺妙子　秋山正義　小野寺博　土田力夫　飯島緑　長田順子　佐川敏子　萩野谷正子　泰栄幸子　安藤行雄　萩野谷寛雄　斎藤紀美江　小林てる子　鈴木利康　大野優子　宍谷和枝　高橋那奈子　坂本和子　二瓶誠　矢吹亘　渡辺つや子▽七級＝綿川金市　松崎葉子　佐藤みつえ　大和田美佐子　大島一美　木田成彦　渡辺洋子　加藤えい子　加藤妙子　増子澄子

商たから屋呉服店

たから屋呉服店で記念売り出し

勿来市植田町たから屋呉服店では増築二周年記念の特価セール中。

バーウサミ新装開店

平市新田町にバーウサミが新装開店。

沼田市長が肺手術後の脳軟化症で二十二日他界しました。内郷市はもちろん発展途上にある常磐地区住民にとって、惜しみても余りある痛恨事であります。

私が彼と知り合ったのは第二高等学校の柔道部に入部した時だから三十六年前のことであります。仙台市北五番丁の閑寂なる柔道場で、当時の貴族院議員伊沢平左衛門さんの貸し家だが、古色蒼然たる茅ぶきの武家屋敷でした。その中に幾もヒゲも伸びほうだい、敗衣破帽の若人たちが二十人合宿して、苦楽をともにしていたのであります。彼は文科の二年生、小生は理科の一年生、主将は三年生の鈴木千賀志博士（現東北大学教授）で、今度も彼の肺手術を担当し、最後まで彼の再起を念願して努力してくれた日本胸部外科学会の第一人者であります。未来を夢見て入学した蜂章健児だが、天下国家を論ずるのでもなく、ひたすら高専校柔道争覇戦に、常勝の北大予科を打破すべく、稽古稽古に明け暮れたのであります。今にして思えば日紡貝塚の排球選手の姿だったでしょう。総師は現福島医大学長の武藤完雄先輩（当時は助教授）であり、大正七年の二高二高対抗試合に勝利の原動力となった闘将）であり、二高柔道部の先輩部員打って一丸となっての修業でありました。

二高は昭和四年に初めてインターハイに出て、決勝戦に北大に破れ、五年には沼田市長が先ぼう、小生が中堅に出て決勝戦に再び北大に破れ、翌六年には鈴木、沼田両先輩が専任コーチャーとしてわれわれを指導してくれ、宿敵北大予科を破り、優勝してともに泣き、ともに喜び合った仲間であります。

東北帝大の当時も彼は法文学部、私は医学部と離れてはいたが、鈴木千賀志先輩を中心に仙台学生柔道会を組織して、いわゆる帝大柔道の発展を図り、彼は学校の休暇には田村中学校の柔道指導に行き、田村中学柔道部の黄金時代を築きあげたのであります。

昭和九年春、卒業と同時に、大望を抱いて渡満、大同学院に学び、満州国の官吏として活躍し、終戦直前は、上海総領事館の領事として、仙台で鍛えた柔道五段の身体と蜂章魂をもって飛躍したのであります。昭和三十年一月「沼田市長の死を悼む」

沼田市長の死を悼む

長嶋幸一郎

田が市長をしている内郷市に福島労災病院が開設されるのだが、君、赴任してくれ」と感謝武藤完雄教授の命を受けて赴任した私は再び彼と欠かつを断たにすることができたわけであります彼は鋭利な頭脳と頑健な身体の持ち主であります。明せきな頭の所有者は概ね実行力に乏しいものなのだが、彼の実行力は内郷市民の認むるところであります。石炭依存で斜陽化した町をいかに浮かび上がらせるか、いかにして発展を企画するか、彼ならでは考え、かつ実現し得ない現実であります。

彼はだれとでもよく話し、内郷市のためになると脳裏にひらめくと、慎重に考えて専門家に相談して勉強し、実行に移す、もちろん鎧之助氏の時に視野をちょうだいして、雄弁になったのに驚いたが、その後しばしば彼の演説、あいさつまたは座談をきくことに、内容豊富なうん蓄にきき惚れたものであります。理路整然として重複しないのが第一点で、次はだれにも理解し易く話す能弁であります。さらに驚いたことは、それを着々と実現して行くことでありました。金にあかして、相応な仕事をするなら中級の政治家に珍しくないことですが、鎧之助氏の内郷市政で、曙光を見出すことはむずかしいことであります。

<内郷市長>で再会し、労災病院<開院式

常磐地区では、われわれのように他地方から移住してきた者を切掛しというらしいが、私などは病院業務を通じて、当地方の病人を早く癒し、社会福祉の為になろうと心がけているので、内郷市など狭い考えでなく、日立川北、双葉、田村までの大常磐五十万を対照人口に考えているのだが、沼田市長は早くから五市合併促進を叫んでいたのは皆様ご承知のとおりであります。合併をさせて自分がその大市長になるためでなく、当地方の大飛躍のためであり、十年後の大発展のためにはそれ以外ないからであり、自分は第一助役位で尽力したいと語っておりました。

小名浜港の発展と小名浜、勿来の工場誘致はもちろん拍車をかけねばなりませんが、五市合併して、最初に区画整理しなかったら、各地に大なり、小なりの工場が散在して、どこもかしこもスモッグ化します。五市の政治担当のみなさん、五市の住民のために、私利私欲を捨てて、沼田構想を生かして下さい。それにはまず第一に予定の期日に合併して下さい。第二に区画整理により工場地帯、商業地帯、文教地帯（大学誘致）を決定して下さい。内郷市は沼田市長の明言どおりベッドタウンにして下さい。彼の構想のメディカルセンターは内郷市のものではなく、大常磐地区のものであります。病院地域は患者の安静治癒すべき所であり、静粛地域でなければなりません。ホスピタルゾーンはぜひサイレントゾーンとして五十万住民のために確保して下さい。

五市合併の実現途中で、あえなくも他界した畏兄、沼田一夫市長の夢の実現を、五市の為政者諸兄にお願いして哀悼の辞といたします。

（福島労災病院長）

―秋の味覚―
お料理には
皇室御用品
上田ヒゲタしょうゆ
特約店
麹屋商店
四倉町　電2707

■映画をみてコーヒーを
喫茶　シューラク

潜行
灼熱の太陽の下に
賭けた命と生命！
26▷6日
聚楽館

NHK 第一 1340KC

6・05 なかよしホール①おやおやなあに②世界冒険物語③こどもニュース④むさしの風雲録
7・00 ニュース▽ニュース解説　福良俊之
30 民謡をたずねて〜季節のうた，広島〜
8・01 放送演芸会　落語二題①崇徳院②芝浜
9・20 時の動き
40 東から西から「日本人の起源をもとめて」
10・10 スポーツニュース
40 政治の動き
11・05 趣味の手帳＜中国の知恵＞駒田信二
25 夢のハーモニー　セント・ジェームス病院

NHK 第二 1540KC

6・00 そろばん教室▽わり算
20 基礎英語　三井平六
40 英語会話　松本亨
7・00 ラジオ農業学校（再）
15 続基礎英語
30 中学生の勉強室▽理科
8・00 通信高校講座①英語②数学③英語④地理⑤古典乙〜古文〜
9・40 通信高校講座「数学Ⅰ入門」問題の練習
10・15 教養特集「ヨーロッパ音楽の北と南」
11・40 大学通信講座▽英語

名文じゃんがら

ラジオ福島 1060KC

6・00 科学サロン
10 中学生力だめし
20 ラジオニュース・ネットワーク
7・00 魅惑のリズム＜マントヴァーニ特集＞
30 木曜電話リクエスト　受付電話　福島③3331　受付時間　午後6時半〜8時半
9・00 9500万人のポピュラー・リクエスト
10・00 ヤング・ヤング・ヤング　司会前田武彦
25 ガイドタイム
30 ミュージック・イン・ハイフォニック
11・00 大学受験ラジオ講座①漢文②数学3

総合テレビ ④

※印はカラー番組

6・00 宇宙人ピピ
25 みんなのうた
30 チコちゃん日記
7・00 きょうのニュース
30 国連「平和と進歩」
8・00※黄金のいす「わが心の歌」古賀政男　山本丈晴　山本富士子　坂本九　園まりほか
30 うなぎ繁盛記
9・00 ニュース▽ニュースの焦点　藤瀬五郎
40 劇場「あおぞら夫婦」進藤英太郎　淡島千景　青柳美枝子ほか
10・30 時の動き
11・00 スポーツニュース
10 科学時代
40 夜のアルバム

教育テレビ ⑩

※印はカラー番組

6・00 英語会話「孤児ジーニー」
30 みんなの科学「博物誌」類人猿
7・00 バイオリンのおけいこ
30 テレビ自動車学校「高速道路の運転」ほか
8・00 教養特集「住宅問題百題」〜住宅政策の再検討〜
9・00 通信高校講座「古典乙1」史話
30 通信高校講座「数学1」不等式と領域
10・00 通信高校講座「数学2A」導関数
30 英語会話（再）
11・00 通信高校講座「数学」
20 たのしいフランス語

福島テレビ ⑧

6・15 宇宙エース「魚人現」
45 ニュース・フラッシュ
7・00 10人抜きのど自慢　ゲスト田辺靖雄
30 チャコちゃんハーイ！　四方晴美　高田敏江　左卜全ほか
8・00 ただいま11人「美しき結婚」山村聰　荒木道子　中原ひとみほか
9・00 おかあさん「他人の子」千之赫子　寺田農　加藤勢津子ほか
30 ボクシング中継「石山六郎対姜春遠」
10・15 鉄道公安36号「発弾」市村俊幸　園田哲也　池田昌子ほか
11・26 夢のしらべ

FM放送

☆印はステレオ番組

6・05 夕べのサロン
7・20☆ステレオコンサート＜ジャズ・フラッシュ＞「君住む街で」「たった一度の恋」「ハウ・ハイ・ザ・ムーン」「キャラバン」ほか
9・00☆NHKシンフォニーホール①交響曲　第94番「驚がく」②ピアノ協奏曲　第1番
10・10 スポーツニュース
15 イングリッシュアワー①最近の科学の話題から②イギリス短編小説シリーズ
55 ロシア語入門
11・15 夜のコンサート＜ピアノ音楽12夜＞

みちのく

◇国連
—総合・後7・30—

平和と進歩

NHK国連特別報道班（団長・高野洋、プロデューサー・渡辺泰雄、カメラマン・湯浅正次）は、さる六月二十日から約百間、インド、コンゴ、ザンビア、エチオピア、キプロス、アメリカ合衆国、韓国など十カ国で、国連の〝平和維持機能〟と〝経済社会開発活動〟を中心に幅広い取材を行なった。これとともにNHK海外総支局も取材制作に参加した。

きょうの第一集では、シリーズのはじめにあたり、国連の機能について伝える。

国連の機能は大きくふたつに分けられる。そのひとつは、ニューヨークの国連本部に代表される国際政治の場。もうひとつは、アジア、アフリカにおける地味な専門機関による経済社会開発援助である。このふたつはともに平和づくりの目的を持つ。

加盟一一七カ国が参加してひらかれる国連総会、世界の安全維持のため、過去いく多の国際紛争と取りくんできた安全保障理事会。また国際紛争の火消し役として活動している国連軍、現在東地中海のキプロス島では、ギリシャ、トルコの間にわってはいり、軍時的に極要の地区を確保し戦火の拡大をくいとめている。

こうした平和維持活動と同時に、国連は、アジア、アフリカの各地において、貧困と病気とたたかっている。FAO（国連食糧農業機関）は、〝飢餓からの解放〟を旗じるしに運動をつづけ、WHO（世界保健機関）は、悪疫とのたたかいをつづけている。

◇ボクシング中継
—福島・後9・30—

チャンピオンスカウト

（ノンタイトル10R）東洋ジュニア・フェザー級チャンピオン石山六郎（極東）対韓国バンタム級三位姜春遠（韓国）

ことしの四月十五日、伏見郡司厚（AO）に姜春遠ではあったが判定負けして19連勝無敗の記録をストップさせられた石山も、その後3連勝とすっかり立ち直っている。

姜は昨年六月についで二度目の来日。姜は第三回アジア大会、ローマ・オリンピックなどに出場したキャリアがあり、アマ時代の戦績は60戦58勝（うちKO35）2敗。プロに転向してからは昭和三十八年四月、李東春に勝って韓国バンタム級チャンピオンとなり、三十九年一月まで王座にいた。姜はテクニシャンだから、石山もゆだんはできない。石山が左ストレートを出すことを忘れるとあぶない。

◇鉄道公安36号
—福島・後10・15—

兇弾

今回は、ピストル、麻薬密売ブローカーのからんだ複雑な傷害事件に、一丸となって取りくみ、みごと、被害者を最少限度にとどめる公安官の活躍を描く。

またピストル密売ブローカー野口の役に、コメディアン市村俊幸が扮し、珍しく、すごみのある悪役を演じているのもみもの。

出演＝影山泉　梶健司　三田村元　市村俊幸　三条美紀　小林裕子ほか

◇みんなの科学
—教育・後6・30—

類人猿

「類人猿」すなわちゴリラ、チンパンジー、オランウータンといったサルは、人間に最も近い大変高等な動物である。

彼らを野性の姿でとらえることは、なかなかむずかしい。彼らの生活をとらえるために、何回も調査隊が生棲地に送られ、現在も調査がつづけられている。その結果、類人猿の生態も少しずつ、明らかになってきた。彼らが巣をつくって一晩をすごし、次の日にはまた別のところに新しく巣をつくる。食物はほとんど草食だが、チンパンジーは、棒をつかって、シロアリを釣って食べたり、固いタネは石にぶつけて割って食べる。これらの発見は、彼らが、道具を使っているらしいことを示している。

一体、人間とサルとは、どんな違いがあるのだろうか。形態的に人間の骨や筋肉は二本足で立って歩けるようになっている。あるいは、物は投げる時にオーバースローで投げられる。そしてサルには、それができない。

話は、ゴリラ探険の経験もある、日本モンキーセンター生態研究部長、河合雅雄さんと、形態学の立ち場から、同センターの岩本光雄さん。

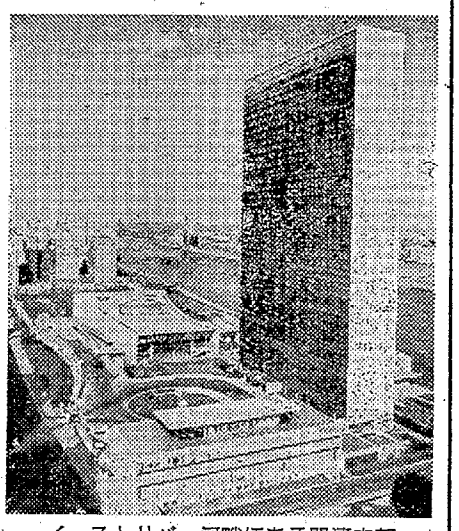

イーストリバー河畔にある国連本部

ふるさとの

◇民謡をたずねて
—第一・後7・30—

季節の唄・広島

季節感あふれる広島県の民謡を集めておくる。

①宮島音頭
安芸の宮島、紅葉の季節は、もう終わろうとしているが、ことしも多くの観光客を呼んだ。昔、この宮島を訪れた筑紫の国の人たちが、その美しさに打たれて歌ったというのが「宮島音頭」である。

②敦盛さん
敦盛の御台所玉織姫が、その生涯を終えたという庄原市に伝わる民謡。

このほか、秋の取り入れを終わった農家の人たちが、その喜びを歌う広島県北部に残る「高田神楽」や「酒作り唄」「餅つき唄」などをおくる。

あすの運勢

小川石洲

十二月二十六日（金・友引）

【1月生】チャンスはまだまだ、あせってもならずじっくりかまえよ
【2月生】ささいな事から問題を起こしやすい、言動に注意が大切なり
【3月生】実行には勇気が必要なり、引っ込み思案せず堂々押しまくれ
【4月生】相手の心が理解できず悩むことあり、間に人を入れ話し合え
【5月生】割り合い調子よく進む、いっそうの努力が必要だがあせるな
【6月生】失敗も失恋も経験のひとつ、希望すてず心機一転してのぞめ
【7月生】辱く見えても結果は案外よい、相手の心境を乱さぬように
【8月生】誘惑のおそれあり、心にゆるみがあれば意外なこともあり
【9月生】いまはあせってもどうにもならない、なりゆきにまかせよ
【10月生】ひとりで悩むより信頼できる人に相談し知恵を借りて有利に
【11月生】信じながらも割り切れぬ事あり、形勢を静観が無難なり
【12月生】運命には冷たい面もあたたかい面もあり、後者のときか

火の始末人にたのむな　まかせるな

秋の全国火災予防運動
11月26日〜12月2日

福島県消防協会平支部
支部長　佐藤鶴松
副支部長　白石初太郎
副支部長　江口勇

平市消防署
署長　宮沢廉

平市危険物安全協会
会長　芹沢重雄

平市消防団
団長　藤倉武雄

平市防火委員会
委員長　山崎賢助

四倉町消防団
団長　江口勇

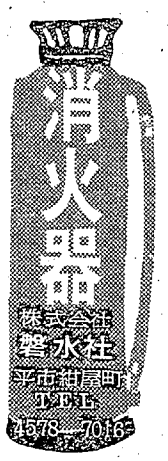

常磐市役所
市長　磯野清治

常磐消防署
署長　丹治三郎

常磐市消防団
団長　白石初太郎

好間村役場
村長　鈴木栄一

好間村消防団
団長　鈴木重行

新しい時代を守る
新しい消火器
・詰め替え不要
援護化学
平市月見町六四　電五六九二

「備えあれば憂いなし」
消火器は一戸に一本備えましょう
ヤマト消火器各種
明電舎の漏電警報器
消防用品一式
東部産業株式会社
平市田町並木通り　電四八一五

あすから防火週間

各家庭に消防計画推進

平市

秋の火災予防運動は二十六日から来月二日まで一週間にわたって全国いっせいにくりひろげられる。こんどの重点目標は〝家庭の消防計画〟の推進として①危険行為の防止②危険性の排除③火元の確認④緊急時の整備の四つ。また〝事業所における消防計画の再検討と実施強化〟として①防火責任者の選任②消防計画の作製指導③消火操法訓練の奨励④避難誘導訓練の奨励⑤消防用施設などの自主検査の強化、さらに〝危険物施設の安全確保〟として危険物施設設置後の維持管理の適正化などがあげられている。

平市消防署では二十六日午後一時から消防ポンプ車十台を旧市内と新市内の二班に分けて防火パレードを行ない、同七時から平市公会堂本館で防火映画会を開くほか、二十七日、胡麻沢地区三百八十戸、三十日、大町、十五町目地区三百七十戸を対象に家庭の防火診断、来月二日午前六時から平駅前周辺一帯を中心に消防演習を実施することになっている。同演習は同日午前五時五十分ごろ平駅貨物ホームにあるタンク車が、大音響とともに火を吹き、田町並木通りに延焼中という想定で行なわれるが、この演習にはポンプ車七台とハシゴ車、タンク車各一台、消防団員二百人と防火関係者ら百人も参加する。

久之浜漁協組婦人部で整城を視察　双葉郡久之浜町の久之浜漁協組婦人部、同婦人学級生は、二十七日朝から整城市内のみりん干し、かん詰め、かまぼこ製造工場と漁民センターを見学する。

港湾建設の合同工事主任官会議　運輸省第二港湾建設局（神奈川―青森）第五港湾建設局（三重―静岡）の合同工事主任官会議は、二十五日午前九時半から整城市照島観光ホテルで、十八工事事務所の係官が出席して開かれた。

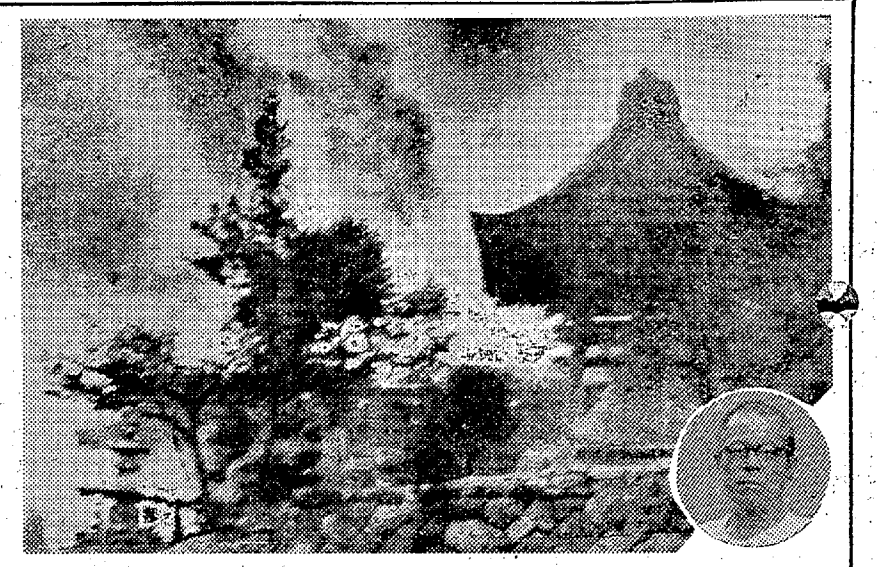

赤井岳大火の貴重な写真

32年前、消火した早坂さんが撮影

秋の火災予防運動は二十六日からいっせいにくりひろげられるが、いまから三十二年前の赤井岳薬師火災の現場写真が平市南町二八、衣類店主早坂武雄さん(ま)方に保存され、貴重な資料となっている。

関係者の話によると、赤井岳薬師の火災は昭和八年十一月三日の正午ごろ。同薬師では京都から来山する大僧正を迎えるため、境内の清掃を終え、枯れ葉などを燃やしていたという。当時早坂さんは平市二町目の伊関呉服店の店員で、かかえ仕立ての縫い子さんたち十五人を連れて赤井岳に参詣かたがた山遊びにでかけた。早坂さんは二十歳ごろからおぼえた愛用のカメラを持参、火事の知らせに八枚撮りのフィルムのうち一枚だけとったのが問題の写真だったという。

同薬師の火災は本堂、庫裡、仁王門をひとなめにしたが、消火につとめていた早坂さんらもいのちからがら下山した。当時平消防組から消防車がかけつけ消火につとめたが、そのときの組員も、いまは岡田政次郎(せ)前団長＝当時伍長＝だけだったという。

早坂さんの話＝たしか明治節だったと記憶している。お昼ごろ赤井岳に登ってひと休みしたが、とても寒かった。寺のひとたちが落ち葉などを集めて燃やしていた。わたしらは娘たち十五人としばらくたき火にあたってからながめの良いところで食事をしていた。このときカネが乱打されたので本堂の方をみたところ火の手があがっていた。娘たちを避難させる一方、着物をぬいで（スボン下とじゅばん）本堂にとび込んだ。このとき持っていたカメラ（ドイツ製）でとったのがこの一枚です。

【三十二年前の赤井岳薬師火災の写真と円内早坂武雄さん】

起重機を無免許運転

少女はねられ重軽傷

内郷

二十四日午後、内郷市の常磐製作所資材置き場付近で遊んでいた小学生ふたりが、備え付けの橋型起重機の前方ワクに突き飛ばされ、重軽傷を負うという事故があった。内郷署は同夜、起重機の無免許運転していた内郷市綴町七反田五〇、常磐製作所運転士海川平蔵(ま)を業務上過失傷害の疑いで逮捕した。なお会社側にも管理の責任があるのではないかと関係者を呼び調べている。

同日午後一時五十五分ごろ内郷市白水町大神田七七、常磐製作所資材置き場付近で遊んでいた内郷市綴町堀坂九、大工鈴木次夫さんの養女美智子ちゃん(ゥッ)＝綴小三年＝と同市綴町堀坂一八、大工酒井清さんの二女千栄子ちゃん(ゥッ)＝綴小三年＝のふたりは、備え付けの橋型起重機（五ドン）の前方ワクに突き飛ばされ、美智子ちゃんは腹部やモモなどに二カ月、千栄子ちゃんは三週間のケガをした。

これまでの調べによると、海川は無免許で起重機を運転、貨車から積み おろし作業を続けていたが、起重機の前方二㍍近くの右側レールわきで遊んでいた美智子ちゃんと千栄子ちゃんのふたりに気づかず前方ワクに突き飛ばしたことがわかった。

現場は常磐製作所構内で、橋型起重機は高さ十㍍、幅十㍍のもの。内郷駅から同製作所につながる引き込み線の貨車とトラックなどから資材の積みおろし作業をこの起重機で行なっている。会社側では子どもたちの遊び場になっているので市内の小、中学校に注意する一方、立ち入り禁止の立て札を立てているが、二、三日で引き抜かれていたという。資材置き場付近は広畑炭鉱の選炭場に通ずるだけで一般の通行はなく、こどもたちが遊んでいるのを見ては係員が危険だからほかで遊ぶように注意していたといっている。なお同署では管理の責任が会社側にあるのではないかと関係者から事情を聞いている。

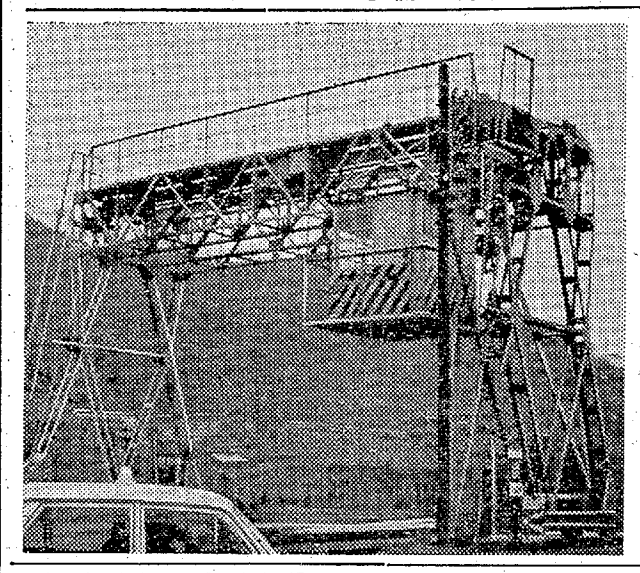

【重軽傷者を出した橋型起重機】

台風余波で海上荒れる

季節はずれの台風32号が発生したが、二十五日正午の小名浜測候所の観測によると、同日午前六時現在南大東島の南西二百㌔の海上（北緯二四・二五、東経一三〇・二五）にあり、中心気圧は九百四十五㍉バール、中心付近の最大風速六十㍍で、時速五十㌔の速さで北東から東北東に進んでいる。

この速度でいくと、あす午前三時ごろには八丈島付近に達する見込み。しかしその後は八丈島の南、北に進路をとるかいまのところ見当がつかない。この台風の影響で本県沖の海上もかなりしけるので、船舶はじゅうぶん注意するよう同測候所では呼びかけている。

強盗致傷に懲役七年

刑求

内郷市白水町川平七四、無職坂上三男(さ)に係る強盗致傷などの求刑公判は二十四日午後一時から地裁平支部に河内裁判長、宮村検事、大峰弁護人立ち会いで開かれ、宮村検事は懲役七年を求刑した。

起訴状によると坂上はさる七月一日午前零時ごろ船橋市二和町二四二地内の路上で同市ヘルスセンター職員伊藤敬美子さん(ま)をおそい、アイクチで腕を切りつけて現金七百七十七円在中のハンドバッグを奪ったのをはじめ、同月二十七日午前三時ごろ、近くの炭住便所から出てきた内郷市宮町宮沢二、無職植田チエさん(ま)に理由もなく、包丁をつきつけ左手に三カ月の重傷を負わせたもの。なお判決公判は十二月八日午前十時から同支部で開く。

労災病院労のスト中止　最低賃金一万八千円、一律五千円を要求中の全労災福島支部（根本久支部長＝組合員百九十人）は二十五日午前八時十五分から八時間のストに突入する予定だったが、本部指令で中止になった。

共立病院で特別委員会　磐城共立病院特別委員会は二十七日午後一時から開き、合併後の病院経営について態度をきめる。現在は市町村組合経営のものを、新市の市立病院経営が予定されている。

あすの停電

▽内郷市＝（8時半―16時）宮沢の一部、金坂の一部、水ノ出、桜元、提田、駒谷の一部、大神田

▽石城郡＝（10時―16時）田人村石住、才鉢、貝屋

慈善パーティー益金を寄付　磐城市役所の若い職員でつくっているやまびこ会（小野昇平会長、会員二十三人）は去る二十日行なった慈善パーティーの益金一万一千七百二十八円を、歳末たすけあい運動資金にと、二十四日市福祉事務所へ寄付した。

平市婦人の友会で講習　平市婦人の友会では二十七日午前十時から平市公会堂日本間に友の会本部の講師滝川とよさんを招き、「時間の使い方」「家計簿の効用」についての講習会を開く。

映画と市民の夕

①②③昔で考える家庭防火
燃え上がる炎
翠火のかけに

▼とき　11月26日（金）午後6時30分～午後8時50分
▼ところ　平市公会堂本館
〔入場無料〕

主催　平市消防本部
平市防火委員会

故母ワカの葬儀に際しましては御多忙中のところ遠路わざわざ御会葬下され御丁重な御香料を賜わり御厚情誠にありがとうございました
お伺いの上御礼申し上げるのが本意ですが略儀ながら紙上でお礼を申し上げます
昭和四十年十一月二十五日
平市才槌小路二四（高田屋商店）
喪主　鷲谷一郎
ほか親戚一同

二男小島睦男儀病気療養中のところ十一月二十四日午後八時死去いたしました　ここに生前の御厚誼を深謝し謹んで御通知申し上げます
追って十一月二十七日午後一時火葬にふし葬儀は十一月二十八日午後二時自宅出棺で相営みます
昭和四十年十一月二十五日
磐城市古滝九一（小島醤油店）
喪主　小島源一郎
親戚代表　小島大造
ほか親戚一同

父久吉儀病気療養中のところ十一月二十四日午後九時二十分死去いたしましたここに生前の御厚誼を深謝し謹んでお知らせ申し上げます
追って葬儀の儀は十一月二十七日午後一時自宅出棺・性源寺において告別式を営みます
昭和四十年十一月二十五日
平市田町七一（井坂医院）
喪主　井坂浩三
親戚代表　酒井銀蔵
友人代表　阿部政右衛門
同　竹林貞吉
ほか親戚一同

大映スター
アイスクリームやホットケーキは私の大好物ですからほうぼう食べ歩きますが、パーラーオカダのプリンとホットケーキは特においしくいただきました
店もしゃれた感じでとってもすてきですネ
アイスクリームコーナー
パーラーオカダ
平市三町目／TEL・7015
営業時間●9・00AM―9・00PM

進んだ編機新しい編み方
平市紺屋町（電二四八九）宮崎商事

ビール　二〇〇円
お酒　一〇〇円
サービス中
チャオ
平市白銀町
ライラック前

政宗公宿泊の立て札など

四倉〝検断〟の小湊さん方に伝わる

四倉町本町、小湊利喜三さん方に代々伝わっていた木の立て札三枚があるが、前四倉公民館長松崎嵩雄さんの鑑定で元和八年（一六二二年、三百四十三年前）前後のものとわかり、過般の四倉町産業文化祭文化館に出品した。

元和八年平藩主鳥居忠政が平城を完成して山形に転じ、代わって内藤政長が平城に入ったが、小湊さんの十三代前の祖小湊利兵衛は、内藤藩主から「検断」に任ぜられ百石を受けていた。その当時のもので、三枚の立て札のいわれはつぎのとおり。

①仙台中宮（休）長さ一㍍、幅三十㌢、厚さ三㌢、伊達政宗が休んだところ。

片倉小十郎（宿）伊達政宗が参勤交替の江戸の往復に休んだところ。政宗は利兵衛が「検断」に任ぜられた十四年後の寛永十三年（一六三六年）に死去した。

②片倉小十郎（宿）＝長さ六十㌢、幅十五㌢、厚さ一・二㌢＝片倉小十郎は伊達政宗の智将、小十郎の小姓がその時、小湊家に忘れていった「小姓手帳」も残っている。

③相馬大膳亮奥方（寓）＝長さ一・二㍍、幅二十五㌢、厚さ一・五㌢＝相馬公の奥方が江戸から帰る途中安永九年（一七八〇年）五月十八日相兵衛方に一泊したときのものでその日は〝天気よく、ごきげんうるわしかったが、夕刻雨降る〟との記録が残っている。

……内郷署のバイク合格者……　内郷署は十九日行なったバイクと自動二輪試験の合格者を発表した。バイク五人、自動二輪十二人、合計十七人。二十七日免許証を交付する。

▽バイク＝高村勉　大槻忠、方波見健三　滝川明　松村正男

▽自動二輪＝高橋喜平太　鈴木徹　横山泰一　緑川満　鈴木春二　高野功　小野任弘　鈴木陽二　林達夫　松原直樹　伊藤公二　清田孝

平商で校内耐寒マラソン

塩、平商では二十二日耐寒マラソン大会を開いた。全生徒千五百人が参加、男子十㌔、女子八㌔を走破した。成績つぎのとおり。

◇男子＝▽一年＝①吉田伸＝37分40秒②永山大司③強口守▽二年＝①鈴木幹雄＝35分23秒②鈴木泰由③坂本昇▽三年＝①吉田惇＝33分59秒②斎藤孝夫③細野一美◇女子＝▽一年＝①吉河幸子＝30分30秒②永山きく江③薄井啓子▽二年＝①鈴木きみ子＝31分35秒②斑目恵美子③鈴木菊江▽三年＝①加倉井典子＝32分8秒②会沢玲子③坂本エツ子

平一中で校内マラソン

平一中は二十二日午前十時から全校生（千二百人）が参加して、男七・五㌔、女五・五㌔のコースのマラソン大会を行なった。成績次のとおり。

◇一年▽男子①櫛田重友＝25分53秒②白土尊③根本重之▽女子①金成保子＝28分37秒②相沢和子③坂本ハツ子

◇二年▽男子①佐藤和芳＝27分34秒②矢吹孝彦③岩佐康二▽女子①田原和子＝30分35秒②小宅恵美子③大竹ちづ子

◇三年▽男子①松崎一夫＝27分13秒②四家三男③鈴木松男▽女子①高沢文子＝30分44秒②遠藤春子③鈴木洋子

平の優良赤ちゃん13人表彰

平市の優良赤ちゃん表彰式は二十四日午後三時から福祉事務所二階会議室で開き、馬目助役から十三人の赤ちゃんを表彰した。

会場には双子そろっての優良児を抱いた松崎さん夫妻を始め、この日の功労者おかあさんたちが晴れがましく出席、馬目助役から育てる苦労をたたえ、優良市民に育てるよう激励のことばがあって賞状、記念品を贈った。

【平市の優良赤ちゃん表彰】

更生保護婦人会で初理事会

30日　平市公会堂

十月に誕生した平地区更生保護婦人会（大和田千代子会長）は三十日午後一時から公会堂日本間で理事会（三十八人）を開き、来年一月から実施する「家庭の日」を始め愛のはがき運動について協議する。

民報映画館内

※【平市】

★ひかり座（六・〇五）いかすぜこの恋（七・三五）ロード・ジム（↓30日）

☆聚楽館（五・五〇）テスト・ハネムーン（七・四五）昼下りの情事（↓25日）

★平日劇（六・〇〇）熱した汗（七・二七）肉体の傷あと（八・四三）第三の情事（↓29日）

★世界館（六・五〇）獣の剣（八・二〇）青春やくざ（↓30日）

★東宝民劇（六・三〇）駅前大学（八・一〇）大冒険（↓11日）

★平日活（六・〇六）処女の爪跡（七・二四）素肌の壺振り（八・五一）怪談X・首のない男（↓26日）

★東映三夜（六・四七）鎖の牝犬（八・一九）任侠男一四（↓30日）

★名画座（六・一八）丹下左膳（八・一七）続忍びの者（↓30日）

※【内郷市】

★談劇　ほほにかかる涙　恋愛学生　ヤング・ヤング・パレード（↓30日）

※【常磐市】

★常磐座　つまみ喰い　色と欲　処女流転（↓30日）

★常磐日劇　いろ女　真夜中の処女　艶説四ツ谷怪談（↓30日）

★三函座　座頭市逆手斬り　新婚馬天狗　花のお江戸の法界坊（↓30日）

※【磐城市小名浜】

★国際　ああ零戦　ホラ吹き太と う記　鍵（↓30日）

★日活　怪談X・首のない男　素肌の壺振り　色ざんげ（↓26日）

★金星座　関東破門状　任侠男一四（↓27日）

★銀星座　頭上の脅威　黄金の男　総攻撃（↓29日）

※【勿来市】

★うえた館　復讐の牙　悪い星の下でも　香港の白いバラ（↓30日）

★中央館　エッチ軍役　挑まれた女　愛欲の白い肌（↓30日）

★菊多館　任侠男一四　鎖の牝犬（↓30日）

★植田ロマンス　三匹荒野を行く　白馬奪回作戦　砂漠は生きている（↓29日）

※【四倉町】

★四倉国際　頭上の脅威　黄金の男（↓29日）

※【平市】

★大日本チャンバラ伝　座頭市斬り（↓25日）

一★100貨店

一群の工場設備や作業を一貫した諸機械など、いわゆる設備財の輸出を、プラント輸出というが、それは産業の発展段階の低い国から高い国にたいし新規な工場設備、または技術導入の要求となって起こったもので、プラントといっても工場そのものに限定するわけではなく、他のものでも、その主なものをみると、船舶、鉄道車輌、自動車、織維機械、電気機械、その他の産業機械などがあげられる（現代用語事典）◆ソ連では呉羽化学、呉羽油化錦工場と昨年から同工場が生産している油塩化ビニールモノマの製造工場をつくる交渉をすすめていたが大体話がきまりかけたようだ。目下、関係者がソ連を訪問してソ連国家化学委員会と交渉中だが、すでに昨年の春、ソ連の技術者が同工場にきて、一カ月ほど研究をつづけていたほどだから、ソ連の熱の入れ方がわかるというもの◆ところで、このビニールモノマというのは、石油と塩素からとる繊維の原料、別名ナフサともいう。この原料を加工してジュウタン、カーテン、ゾウリなどありとあらゆる繊維品が生まれる。従来まではカーバイトと塩素からつくっていたが、コストが高いので、石油の方にも力を入れてきているわけ◆ソ連では、呉羽の二倍の規模工場を誘致する計画なので、ざっと百十数億円のプラント輸出が見込まれる。石油から塩化ビニールをつくることは、世界的に行なわれているが、呉羽の生産方式は、自主開発によって、コストが安いという誇るべき高度の技術を有し、各国から注目されていたもの◆、ソ連以外の国でも視察にはきていたようだが、いずれにしろ日本の呉羽が世界の呉羽に飛躍したものとして、新産都市の郷土民も鼻が高いというわけ。

（龍人）

恋は酒の音楽
恋は宴のうた
恋が宴席に列する時
恋は長坐する
バー　恋（こい）
平市仲見世
電3975

文化シャッター
日本文化シャッター株式会社
代理店
建築材料　株式会社小宅商店
平市大町20　TEL・2026・2717

カレーの肉楽
平市三田小路　電三八〇二

御婚礼家具　各種
勉強で評判の店
萬　丸萬家具店
店舗　平市四町目　電6633
工場　平市白銀町　電6634

塩屋ふとん店
常磐市黄金町
電話二四七四

湯本の鳥福
電話（代表）三二五一

ここには年令がありません
20代、30代、40代、50代、60代…どんな世代にも共通しています　いつも美しくあるために毎日小さな努力をレーデボーテとコールドが私たちの肌に美しく実らせてくれます
資生堂ドルックスコールド　六〇〇円
資生堂ドルックスナリシング　八〇〇円
資生堂ドルックスレーデボーテ　各四〇〇円
シラトヤ
平市四町目　電2346

労働安全衛生用品
保安帽（ヘルメット）
安全靴
安全帯
防塵・防毒マスク
防塵・防光メガネ
耳栓
皮手袋類
電撃防止器
平熔材株式会社
平市正月町　TEL・8361（代表）

内科
放射線科
小児科
平市谷川瀬（いすゞ自動車うら）
電話（平）七七一七番
四戸医院
院長　四戸隆太郎
医員　四戸玲子

内科・小児科・放射線科
門屋医院
院長　門屋嘉明
磐城市鳥井北五五　電②四〇四七

新営業所完成　在庫豊富
ホンダの全機種陳列
平ホンダモーター
本田技研工業系下総代理店
新営業所　平市材木町（日産モーター跡）
電話四七一一・六三三六
（旧営業所　平市長橋町公園下）
小名浜営業所　電話②三七八一

急募▽洋裁のできる方▽通勤　委細面談　平駅前アーケード街　電四二五一　洋裁店つた

女店員二名▽年令18才―25才まで▽通勤　給与高遇　委細面談　平駅前　平凡　電二三六六

宅地分譲▽平市神谷市営住宅付近▽委細面談▽連絡先＝電（平）九一六一　日本電建平支社内　鈴木実

貸し店舗（住宅付き）事務所にも最適　磐城市定西本通り　磐城市定西磐城ホンダモーター電②二〇八九・四四四七

女子店員若干名▽年令不問▽住み込みの方▽給与高遇　委細面談　平市中央通り電六二二二　パチンコ富士センター

急募▽洋裁のできる方（経験者）若干名▽委細面談　連絡先＝電（平）四八二〇

募集▽助手三名▽通勤可能な方▽委細面談　平市正内町九四　電三八二七　小橋砂利店

求む女性　六時間勤務　日給五百円から千円まで　他に手当てもつきます　くわしいことは電話でおきき下さい
■鍋物　おでん　やきとり
※お二階をご利用下さい（二十人様）
酒どころ　お食事どころ　水車小屋
平市田町ひかり座裏通り　電四八四七

お座敷社交員募集
▽満18才から30才ぐらいまで▽月収四万円以上の見込み
平社交クラブ
平市才槌小路　電七二一代

経験工急募
一、旋盤工　五名
一、仕上げ工　五名
一、製缶・鉄骨工　十名
一、商事部員　二名
給与その他・委細面談
面談は毎日午後五時まで
株式会社　平工製作所
平市谷川瀬三十九町二六　電話八一八一五