夕刊 いわき民報
発行所　平市田町63
©いわき民報社
社長　野沢武蔵
電話（代表）4161
振替口座（郡山）4028

木材の百貨店
建築材・内外装用新建材
なんでもそろう
株式会社 丸一材木店

四候補の施設を調査

合併組織委 仮庁舎問題から審議

常磐地方市町村合併促進協議会の組織委員会は、二十八日午前十時から平市明治町平労働基準協会会館で開き、継続審議となっている新市の名称、仮庁舎の位置、本庁舎の位置のうち、仮庁舎の位置について審議した。前回の委員会では四市が名乗りを上げ、常磐市は候補施設を明示しなかったが、二十八日の委員会で公民館と焼け残った湯本高校講堂を予定していることを発表した。候補地や候補施設については実態調査をした上で検討することにし、午後一時から現地調査を行なった。

二十八日の組織委員会では、継続審議となっている三つの案件を何から審議するかでも、磐城市は「仮庁舎や本庁舎の位置の問題はまだ二回しか審議していない。まだ調整の段階ではなく、もっとじゅうぶんに審議すべきである」とし、好間村は「自説をまげないでいたのでは少しも進展しない。新市名を協議しながら、そのなかで調整をしてはどうか」と述べ、小川町もこれに同調した。また内郷市からは「本庁舎の問題は合併後に総合的に検討するとして、その他の新市名、仮庁舎の位置の二点にしぼって審議した方が、合併作業を早めることになる」などの意見が出て、十一時過ぎまで論議した。いったん休憩したあと、十一時半から再開、結局仮庁舎の位置から審議に入った。先の委員会で候補施設を明示しなかった常磐市は公民館と焼け残った湯本高校講堂のほか、建設予定の市民会館を上げたが、好間村から「候補地は交通に便利なところか、施設は果たして四百人を収容できる能力があるかどうかを調べる必要がある。実態調査をした上で検討すべきである」との意見が出され、四倉町もこれに賛成し、結局午後一時から四市の候補地と施設を視察した。

保険金七十億を突破

県漁船保険組合で25周年

福島県漁船保険組合の創立二十五周年と保険金額七十億突破記念式は二十八日午前十時半から平市公会堂に来賓を始め二百人が参列して開き、飛躍発展した漁船損害補償に基づく県漁業会の発展を期し、その成長を祝った。

式典は金成文平組合理事長のあいさつがあって無事故漁船所有者、優良乗り組み員、優良漁協組職員など表彰のあと祝宴に入り、相馬民謡同好会員によるアトラクション唄と踊りを楽しんだ。

漁船保険組合は昭和十四年一月十日、新築間もない平市公会堂で創立総会を開いて発足、戦時中の大被害にはその目的をじゅうぶんに発揮して認識を改められた。戦後二十七年の引き受け総数二百三十九隻（二、一〇七ト）保険金額一億一千三百四万八千円に比べると、わずか十二年間で引き受け総数一千百六十八隻（三〇、〇六一ト）七十七億九千三百二万三千円と、総数五倍、トン数十五倍、保険金額では実に七十七倍にも達し、沿岸漁業から遠洋漁業、周年漁業に転換している本県漁業界発展に大きな貢献をしている。

【無事故漁船所有者表彰】▽水産庁長官賞＝太貞造　浜屋漁業部　吉田保司　中田武雄　金成文平　新妻豊　佐藤慶之助　作山弥一郎　竹中基▽漁船保険組合長賞＝太貞造　浜屋漁業部　吉田保司　中田武雄　金成文平　新妻豊　佐藤慶之助　作山弥一郎　竹中基

【優良乗り組み員表彰】▽水産庁長官賞＝吉田芳男　金野長佐　伊藤勝栄　小林悟　小野良▽組合長賞＝吉田芳男　金野長佐　小林悟　伊藤勝栄　小野良　別宮典広　傍土嘉蔵　傍土徳三　鈴木秀明　阿部善一　佐々木源吉　鈴木定雄　佐藤勝治　青川久太郎　猪崎光司　高橋鉄蔵

【県漁船保険組合創立二十五周年式典】

【優良漁業協同組合職員表彰】▽水産庁長官賞＝諏佐庄司　吉田豊二　大森守春▽組合長賞＝諏佐庄司　吉田豊二　大森守春

小名浜ガス 20パーセント 値下げ断行

オイルガスプラント完成

磐城市小名浜ガス会社（深山東八社長、資本金五千万円）では十億四千万円を投じ、先月からオイルガスプラントを建設中だったが月末に完成する。今までは石炭を原料にしてガスを製造していたが、新装置はナフサ（粗製ガソリン）から水素ガスをとるので、コストが安くなり、十一月下旬から、十二月から平均二十％値下げすることになった。とくに鋼線工場などが同市に進出してくれば、大口需要もふえるので、同社は思い切って体質改善をしたという。値上げムードがいっぱいのときだけに公共料金のガスが、大市に値引きになるだけに、寒さに向かう折から好感をもって迎えられている。

プロパンより安く

中毒もなくなる

石炭やめ ナフサから

新プラントはナフサ（液体）を一生懸命に二華とりつけられたので能気化する装置で千二百立方尺の発力は二千四百立方尺、今まで十五人の従業員がわずかひとりですみ、しかも一酸化炭素の再編成で含有量も今まで十三～十五％あったものが、四％に減り、中毒はほとんどなくなる。このプラントはすでに二十数社が採用しているが、こんどのようにナフサが初の中で熱分解する新式のものを採用したのは、同社と四国ガス今治支店の二カ所だけだという。

原料のナフサは品不足で入手がむずかしかったが、川崎、千葉から東亜石油、出光興産を通じ貨車輸送のメドがついた。また合理化によるガス料金も通産省の許可もやっと得た。それによると一般家庭は平均二十％、市給食センターなど大口需要者は二十五％から三十％の大巾値引きになるため、プロパンガスより安くなると会社ではいっている。

ガス原料の石炭にくらべナフサは四分の一の値段ですみ、性能がよいため石炭のときはガス製造に一日がかりだったのが、ナフサは四、五時間で六、七百立方尺（一日分）がつくれる。カロリーも高いので三千六百カロリーに落として配給するが、無色無臭なので着臭する計画。

小名浜ガス会社は昭和三十一年創立し、翌三十二年ガスの供給をはじめたが、初め需要者が少ないため日本一高い料金と不評を買い、一時は経営も行き詰まるなど苦難時代も続いたが、公共事業の立ち場から市当局も同社に助成するなどして、側面から援助の手をさしのべ、同社も会社更生法の適用を受け、旧債をたなあげしっと体質改善につとめた結果、今では利用者も千六百戸に達し、今度の値下げで料金がプロパンより安くなったので、需要もさらにふえると会社では説明している。

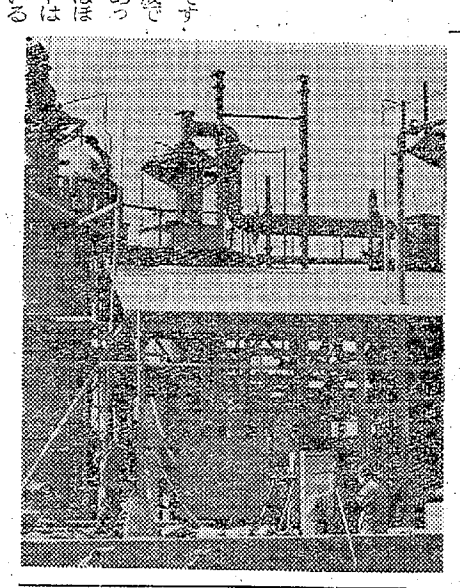

【完成近い小名浜ガスのオイルガスプラント】

あすから芸術文化祭

平市

平市産業文化祭の二期展でもある平市文化団体連合会主催の第三回平市芸術文化祭（第四回県芸術祭参加）は、いよいよ明二十九日のバラ展、絵画展から開幕する。バラ展は石城バラ会長が丹精した珍種名花二百点を公民館二階ホールで、絵画展は第一回石城美術協会展として公会堂日本間に洋画四十五点、日本画十二点が出品される。いずれも二十九日から三十一日まで。

引き続き三日には公会堂本館で芸術文化祭、三日から七日まで旧平商体育館で菊展、書道展、小中児童生徒図画、習字、技術家庭秀作展を、七日は公会堂日本間で茶道を開催する。

【畳場長から説明を聞く李さん】

ニジマス一万五千ビキ放流

川前地内夏井川に

夏井川漁業協同組合は二十九日午後三時から川前駅前付近でニジマス一万五千ビキを放流する。これは会津若松水産試験場から購入したもので、当日は県水試や市水産係員が立ち合う。

夏井川の川前村と小野町地区は同漁協組の養殖で石城地方唯一のニジマスの宝庫になっているが、こんどの放流でさらに魚数を増し、来年秋には二十％から三十％の成魚の釣りが楽しめる。

人命救助の石井さんを表彰

平署は三十日、好間村中好間字川中子二七製綿業石井国男さん（四〇）を人命救助で表彰する。

九月二十九日午後、好間村中好間地内の江筋に誤って落ち、おぼれかかっていた同村中好間字川中子二九、自動車修理工鈴木茂さん（三七）の長女明美ちゃん（三）を発見、救助したもの。

台湾の役人が漁業の勉強

磐城市を訪れる

台湾から日本の漁法を研究するため来日中の役人が二十七日午後来磐した。この人は台湾省水産試験場漁労主任、李さん然さん（三〇）でコンボ計画により日本に半年間留学するため九月二日来日、東海区水産研究所で漁具漁法の研究をしているもので、実際に船に乗って勉強するため同水研漁具研究室長野村正恒博士といっしょに小名浜にやってきたもの。

県水試で星場長から説明を聞いたのち、浅利漁業部長の案内で豊間港の定置網、小名浜港で中型底引き船、小型板引き船に乗って漁業の勉強をした。

李さんの話によると、台湾水試は基隆市にあり職員四十六人、百三十七トトロール一隻、六十トン一本釣り船一隻と八十トン巻網船を建造中で、先進国日本を見習って水産振興につとめようとしているという。

才言

▼小名浜ガスで20％の値下げを断行するという。値上げオンリーの時代に福音とはこれ。

▼しばらく暖かい日が続くという。秋の行楽は大当たりか。

▼三和への舗装工事急ぐ。これで山とマチとの交流さかになり、文化も進む。

▼市町村合併まず道路整備から。あすはおだやか。

天気予報

平五半提供
電五〇三一
（小名浜測候所発表）

【今晩】北よりの風、晴れ。
【あす】北のち南よりの風、晴れ。
【海上】今晩は多少風波がある。あすはおだやか。

忘年会の御予約はお早めに……

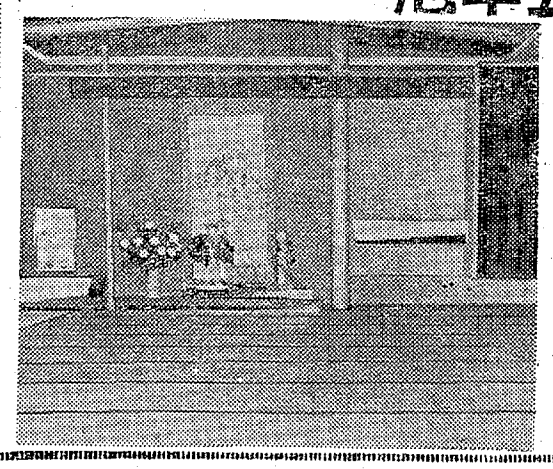

忘年会の御予約を
お待ち申し上げます

割烹（大関）
日観連旅館　すみや
平市紺屋町　TEL・3556・4538

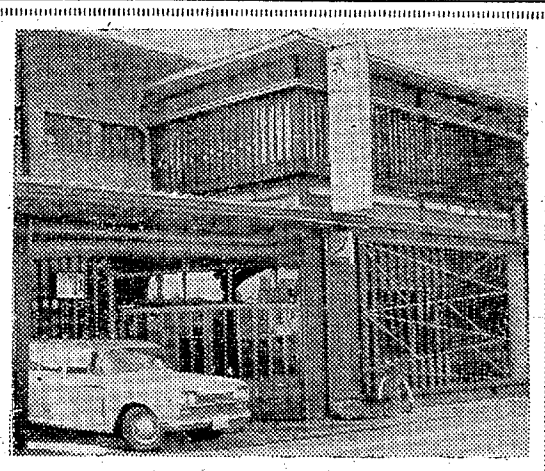

丸ほんなど12店が入賞
商店サービスコンクール

平市

平商工会議所主催の四十年度平市商店サービスコンクールは、各商店会推せんの二十六商店について二十五日第二次審査を行なった結果、審査委員長渡辺昇氏（市経済常任委員長）を始め五人の委員の総合点数で次の入賞十二店がきまった。総合得点最高の三町目〝丸ほん〟は二階建てだった家具陳列場を中地階、一階、中二階、中三階に中央の階段で結び、上下の陳列が一目で見とおせるような客本位の内容に大改装したばかり。これで店舗スペースが約二倍に広くなったなど、石城地方六千商店では初めての試みだが、買い物を楽しめるふんい気にしたこと、明るい照明、企画総合的な陳列、正札の明示などすべての点で店舗、接客サービスの最高点を獲得したもの。

【最高点を獲得した丸ほん】

なお入賞者の上位六位までは日本商工会議所に申請、十二月初め表彰の予定。

▽日本商工会議所会頭賞、平市長賞＝丸ほん、フランセ、藤越、北川呉服店、ミツワ洋装店、松月堂

▽県商工会議所連合会長賞、平商工会議所会頭賞＝トビタ、百合、佐川洋服店

▽県商工会議所連合会長賞、平市商店会連合会長賞＝福山カバン店、松本メガネ店、馬目酒店

季節労務者の求人殺到
男子で三万円弱

平職安は盛期を利用した出かせぎ対策として、各市町村窓口に相談所を設け、職安のルートに乗せた就職あっせんに乗り出している。モグリ求人に応募して、賃金不払いに泣かされる例も多いため、これらの弊害をなくして、適正な労働条件のもとで、明るく働いてもらうのがねらい。

現在平職安に入っている季節労務者の募集は百人を越え、就労期間は来年三月ごろまで、賃金は男子の場合は二万五千円から三万円、女子の場合は一万五千円から二万円といったところ。希望者は平職安か関係市町村へ申し込むこと。現在はいっている求人は次のとおり。

▽埼玉県浦和市＝ビニール加工工（女）二十二人、16—45歳、三月二十日まで、手取り一万五千円

▽名古屋市＝土工（男）十五人、25—45歳、三月末まで、二万九千円▽神奈川県小田原市＝毛布縫布工（女）十人、16—25歳、三月末まで、一万五千円▽埼玉県川越市＝紡績工（女）十人、15—30歳、一万三千円▽静岡県清水市＝みかん収穫（男）一人、18—45歳、十二月末まで、二万三千円、同（女）二人、同、一万九千五百円▽埼玉県浦和市＝縫製印刷（女）三人、16—45歳、三月二十日まで、一万五千円▽神奈川県小田原市＝製瓦三人、18—45歳、十二月末まで、一万九千五百円▽東京都北区＝トラック助手（男）五人、18—50歳、十二月末まで、二万七千円から三万二千円▽東京都港区＝発送係（男）三人、18—30歳、十一月一日から来年三月末まで、二万二千五百円から三万七千五百円▽東京都北区＝菓品製造工（男）十人、18—45歳、十月二十日から三月末まで、二万六千円▽東京都立川市＝雑役（男）二人、18—45歳、十一月一日から来年三月まで、二万五千円から三万円▽常磐市＝坑内夫（男）三十人、18—40歳、十月一日から四月末まで、三万円から三万七千円

〝ストより賃金祭りを〟
労働講座に倍の聴講者

平労政事務所主催の石城地区労働講座は二十七日午後一時から平商工会館で開かれ、定員五十人の予定のところ、その二倍の約百人が聴講につめかけた。東大助教授藤田若雄氏が「これからの労使関係と賃金問題」と題し、約三時間にわたりユーモアをまじえた講演を熱心にメモした。

藤田氏は「明治時代の機械工は定着する者が少なく〝再来工〟とまでいわれたほどだ。あちこちで引き抜きが行なわれ、大企業は長い間養成して来た熟練工を引き抜かれて痛手を受け、その対策として賃金体系を確立し、退職金制度を設けた。職員の昭和二十五、六年ごろには人員整理が行なわれ、三十年には技術革新とともに定期昇給制度が確立された。池田内閣時代に所得倍増計画が発表されてから、農村の若者たちは都会に流れ、若者の採用が盛んに行なわれた。初任給の引きよげに伴って、これが永年勤続者の給料にシワ寄せされ、賃金体系はめちゃめちゃになった。経営者は遠い将来を見ながら計画を立てるべきであり、経営者も労働者も力をじゅうぶんに発揮しないと、日本経済は伸びない。審闘はストだとか厳しい闘争ばかりをやることは感心できない。むしろ賃金祭りとして、なごやかにやった方が良い。

【労働講座につめかけた聴衆】

内郷市役所の庁舎建設進む
12月初めに落成式

内郷市役所新庁舎の建設工事は十一月末完成を目ざして急ピッチで進められているが、内部の木工事と左官工事を残して七十％ができ、十一月二十日には新庁舎に引っ越しできる見とおしがついた。

新庁舎は延べ面積二千二百二十九平方㍍。一階の玄関左側に市民課、税務課、福祉事務所、右側に出納室、保険衛生課、建設課、二階に総務課、公営企業部、商工農林課、企画室と市長室、助役室、三階に教育委員会、議会事務局、議長室、大会議室などがあり、これでいままで分かれていた庁舎の不便も解消される。なお市では十二月初旬に落成式を行なう計画を進めている。

永崎—江名間開通
小名浜臨鉄、23日ぶり

磐城市小名浜臨鉄の永崎—江名間は満潮のため堤防がくずれ不通になっていたが、二十七日午前六時四十分小名浜駅発列車から二十三日ぶりに開通した。

市況

魚類

（二十七日午後—二十八日正午）

二十八日の各港はサンマが大漁。値段が安くなった。

【小名浜港】サンマ船十三隻　底引船十四隻　小型船二十隻　小舟八十隻

▽サンマ　四十七万七千㌔　四八—二五▽水タコ　三千㌔　七〇—四〇▽ドンコ　千五百㌔　九〇—一三▽小アカジ　千五百㌔　二七—二〇▽マイカ　千㌔　一三〇—八〇▽キス　千㌔　一三〇—一五▽ヤリイカ　七百㌔　八〇▽ニクモチ　四百㌔　二〇〇—一〇〇▽ナメタ　四百㌔　二五〇—七〇▽ヤナギ　二百㌔　五〇〇—二五▽サクラエビ　二千㌔　六五▽サルエビ　千百㌔　一五〇▽イシダカレイ　三百㌔　一四五▽マコカレイ　三百㌔　二七〇—二〇〇▽ソゲ　三百㌔　二七〇—一八〇▽メジ　千五百㌔　二六〇—一八〇▽イナダ　七百㌔　一三〇—二〇

【江名港】サンマ船三隻▽サンマ　十四万五千㌔　三九・四—二七

【中之作港】サンマ船六隻▽サンマ　二十五万千㌔　三七・三—二七・八

野菜

▽白菜　一〇—一三（㌔）▽カブ　一二—一四（〃）▽ニンジン　五〇—二〇（〃）▽ゴボウ　五〇—一〇（〃）▽大根　一五—三（〃）▽ネギ　二〇—四（東）▽タマネギ　四五—二五（㌔）▽キュウリ　一五〇—一三〇（〃）▽ナス　七〇—四〇（〃）▽タマナ　二五—一〇（〃）▽サツマイモ　三〇—一〇（〃）▽ナガイモ　八〇—三〇（〃）▽ベレイショ　二五—一五（〃）▽ホウレン草　八—三（東）▽菜類　二—〇・三（〃）▽ササゲ　一五〇—八〇（〃）▽サトイモ　四五—二〇（〃）▽ニラ　一六—一（東）▽モヤシ　一五（㌔）▽シイタケ三五〇—二五〇（〃）▽春菊　八—五（東）▽玉子　一三—九（コ）

果物

▽リンゴ　六五—三〇（㌔）▽ナシ　六〇—一〇（〃）▽カキ　七五—二五（〃）

（丸亜青果市場調べ）

くらし随筆

哀れ！アイヌ

郷他　賀芳

函館駅の案内が〝網走ゆきなん時なん分〟と放送しているのを耳にした。とたんにあぁここは北海道だなと思ってあらためて北海道の土を踏んでいる実感が湧いた。網走は北海道にあっては現実に生きて呼吸している都市なのである。したがって現に網走に住む人達には旅行者の眼など、はねのけるきびしい生活があるはずである。

◇

汽車と、バスと、飛行機の短かくもあわただしい旅行ではあったが、四十九歳になって初めて見た北海道であった。聞き馴れない地名が全道に散らばっているが、その大部分がアイヌ語のなまったものか、またはアイヌ語から転化したものだった。アイヌ人がオヤジと呼ぶ熊を追い、季節になると川を上ってくるサケを獲り、栗を常食としたアイヌの歴史がそのもの悲しい伝説と共に、夜空の星のごとく北海道全土にちりばめられているのである。

◇

その昔、和人と呼んだ日本人と熊の皮を交換する際、日本人は初め、といっては一枚、中休みと称しては一枚、終わりといっては一枚、結局十枚の熊の代金を支払って十三枚の毛皮をものにしていたそうであるが、ことばはあっても文字を持たぬ民族の哀れさが、この笑い話の底からひびいて来るようである。

（常磐俳句研究会員）

新館だけ3日間限りの大特売

こん回の売り出しは平店新館だけの3日間限りの大特売です。食品部は開設10周年記念の準備中！どうぞご期待下さいませ

婦人コール天割烹着　一八〇円
〃　ナイロンストッキング　六八円
紳士柄パイル靴下　九五円
〃　テトロンワイシャツ　二八〇円
子供ギルテングジャンパー　三八〇円
こたつ掛け（一・五㍍入り）六八〇円
募集　女子事務係、夜警係、レジスター係、販売係、パートタイマー

手芸用品・材料
化粧品・日用品
手芸用品　平野屋
平市一町目　電三三五七

■あなたのお友だちで働く方はいませんか
■レストランブラジル
平・ひかり座まえ　ダイヤル2990
女店員募集中

伊勢松阪牛のすき焼き！
すき焼き　御一人前　三〇〇円
白馬の雪　二級　正一八〇㍉㍑　お通し付き　九〇円
桜正宗　一級　〃　一四〇円
平市中央通り　電三八二〇

正午から営業しております
ご昼食はお気軽においで下さい
季節料理
ちり鍋
水たき
料理　いま田
平市新田町紅小路　電二九九八

お伊勢参りと関西・四国・高野山の社寺もうで！
団体募集
★会費の半額は旅行後分割払い！
◎全行程特別仕立ての臨時列車（7泊8日の旅）
★期日　12月初旬（日取りは近く確定）
★会費　金20,800円（ご一名様いっさいを含む）
★お払い込み　お申し込みと同時に金1,000円　出発前に金7,800円
残金12,000円のうち41年4月までに金6,000円　7月までに金6,000円を分割お払い込み下さい
★お申し込み締め切り　11月5日
<コース>　相馬午後10時ごろ出発　勿来まで各駅停車—上野—東京駅—名古屋—外宮内宮参拝—二見ケ浦—奈良（泊）—奈良社寺、公園見物—高野山（泊）—京都（泊）—市内社寺もうで—大阪市内見物—瀬戸内海—高松—琴平（泊）—金刀比羅宮もうで—岡山—大阪—上野—
・遺族会員以外のご参加を歓迎いたします
詳しくは市町村役場遺族世話係にお問い合わせ下さい
主催　福島県遺族連合会浜通りブロック会

皮膚科・泌尿器科・性病科
木村皮膚科医院
平市材木町三〇（聚楽館前入る）電六六二二

宝石ブームに乗ったダイヤ

知っておきたい四点

◇ 宝石ブームのなかにあって、とくにダイヤモンドは大きな魅力をもたれている。戦時中、国民が供出したダイヤを政府が払い下げることになって話題を呼んでいるが、宝石ほど価値判断のむずかしいものはないといわれる。ダイヤは小さくて高価なものであるだけに、正しい知識をじゅうぶん身につけてから求めないと失敗する。そこでダイヤの価値を深める基本的なものについて、平市根本時計店の佐藤国一店長からうかがってみた。

▽大切なカット△

㈠一番大切なのは、カットである＝なぜならダイヤモンドが普遍の価値をもつか、どうかはカットのしかたにかかっています。正しいカットか、どうかは美しさに影響します。また正しいカットのときにダイヤモンドは最も美しい輝きを発するからです。

正確な形の計算によって、最大撮の光がすべての角度から入って、トップを経て反射されるように、屈折率に基づいてカットが行なわれなければならない。よくカットされた超特級のダイヤモンドだと一カラット（〇・二㌘）百万円近い値段にはねあがるものもある。ダイヤモンドのカットのデザインは、虹色のキラメキのいちじるしいブリリアンアット、五八面のものが過半数を占めている。では、どのようにして研磨されるのか説明しよう。

原石のもつ、自然の性質を最もよく利用するのである。ここで当然地上で最も堅い（硬度十度）ダイヤモンドがどのようにして研磨されるのであろうと、疑問に思われるだろう。ダイヤモンドを研磨する物質はダイヤモンドなのである。しかし同じ堅さのダイヤモンドで知りあって、一方を研磨できるだろうか、疑問が生じてくる。

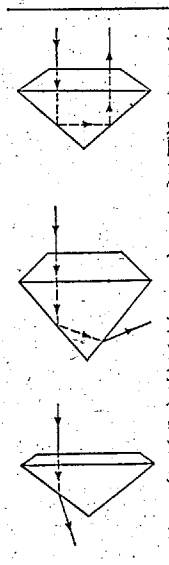

ところがダイヤモンドの結晶はどの方向でも同じ堅さをもっているのではありません。

結晶内の方向によって、堅さが数割程度違っている。だから堅い方向を使えば柔らかい方向を研磨することができる。

ダイヤモンドの研磨技術を最初に発見したのは、インド人だと、いわれている。現在、研磨工業の中心はニューヨークの周辺、アントワープ、アムステルダム、イスラエル、イギリス、ドイツ、南ア連邦などが中心となっている。日本にも山梨県の韮崎に東洋第一のダイヤモンドの研磨工場があります。これはドイツ系の会社なので、原石をドイツのバイヤーが持参し研磨をさせ、持って帰るというダイヤモンドの研磨工場の下請け工場である。

アムステルダム、ニューヨーク、アントワープなどでは大粒の石を研磨し、ドイツではスケール・メレーといって、一カラット以下の小さなものを研磨している。従って日本の工場も小さなものしか研磨していないようです。

▽カラットとは△

㈡カラットは重さである＝研磨工場でカットされたダイヤモンドは級別され、評価される。評価の基準はカラー、透明度、カラット、その他、カットの完全さ（正しいカラット）が重要な要素になります。ダイヤモンドのよし悪しの判定はしろうとには、なかなか、むずかしいのである。

一カラット（〇・二㌘）四十万円～六十万円とした場合では、二カラット八十万～百二十万円かといっと、そうではないのである。カラット数の二乗をかけた値、つまり40万×2×2＝160万とカラットがふえるごとに、格段に違ってくる。

▽透明度やキズ△

㈢クラリティ、透明度、キズの有無＝キズの有無といっても、顕微鏡でのぞいて見るのではなく、ドイツのツァイスの四倍のルーペで見てキズがなければよろしいのである。これは、やはり専門家の鑑定が必要であろう。

▽稀れな無色の石△

㈣自然がきめるカラー＝かすかな色の違い、たいていは、かすかな色、完全に無色の石はごく稀れで、それだけに貴重です。色の分類は非常に複雑なもので、色といってもしろうとの目には、まったく同じ無色としか見えないものを、ほんのかすかな色調の違いで分類してゆく。

このかすかな色調の違いが、カットした石の値段に大きくひびいてくる。色がついているといっても、一見無色透明とみえる石の中から分類されるので、黄色とか緑褐色といっても無色の石が、かすかな色調をおびているだけなのである。実際に濃い色がついているのは、ファンシーストンと呼ばれ、その中でとくにピンク、赤、青、グリーンの色をもつものは稀産であり、特別に高価とされているのである。

▽価格の安定性△

以上ダイヤモンドの基本的なことを説明してきたが、他の宝石と違い、ダイヤモンドは価格が安定しているといわれるが、なぜ安定しているかを少し説明しよう。

ダイヤモンドの販売会社はロンドンに本拠を構え、一貫した機構をとおして売り出されている。撰別された宝石用、ダイヤモンドは目方をはかり、各種まとめてロンドンに送られる。ダイヤモンド、コーポレーション、他の鉱山会社の間で生産組合がつくられ、これらの出資によってダイヤモンド、コーポレーションが運営されており、約二百億の留保金をもっているといわれ、生産者は生産制限することなく生産でき、生産過剰の時は、このコーポレーションでプールされ、需要が増大するとプールから放出される仕組みになっている。

▽販売は独占機構△

このようにして価格は安定し、鉱業業者も安定化する方法がとられている。ダイヤモンド購買貿易会からダイヤモンド貿易会社と一貫した機構によって宝石用、工業用ダイヤモンドの購入販売のいっさいが独占的に行なわれている。ソ連圏を含めて全世界の九五％のダイヤモンドが、これらの機構を通じて売り出されている。

ダイヤモンドの販売はこのように独占的な機構で行なわれているので、このような独占機構をもっていない、銅、鉱業の場合の価格の激しい浮動と比べて、ダイヤモンドの価格は常に安定しているのである。

【稲を刈る平一小児童】

平一小で学校田を稲刈り

15キロを収穫

◇…平市近郊の稲刈りは七、八割終わり、棒かけにされた稲が立ち並んで秋の深まりを思わせているが、平一小でも二十六日午後三時から中庭に作られた約一㌃の学校田の稲刈りを行なった。

◇…この稲はさる六月二日に園芸部の児童が中心になって植え、夏の照り盛りに二回の草取りをやって、この日の収穫になった。

◇…同校はサラリーマン家庭のこどもが多く、稲刈りはこれが初めてという児童ばかりだったが、高木園芸部長の指導で一かぶずつ、ていねいに稲を刈り取り、農家と同じように棒かけも行ない、乾燥したら脱穀もやることにしている。

◇…この日収穫した米は約十五キロで、来年三月六年生を送る謝恩会の赤飯にすることになっている。

読者の声

住所・職業・氏名・年令を明記　六百字以内

PRサービスの改善を要望

平郵便局で利用者懇談会

平郵便局は郵便、保険、貯金など窓口の改善を図るため、二十六日午後二時から利用者代表約十人を招いて懇談会を開いた。利用者側からの意見としては㈠安く利用できる簡易保険保養センターがあるのを周知させていない㈡窓口のサービスが悪い。もっと窓口を広げて欲しいなどPRの不足、サービス改善の要望の声が強かった。

現在簡保保養センターは全国に六カ所あり、今年度はさらに三カ所に建設される予定であり、休養ホームは十カ所がある。これらは簡保加入者であればだれでも利用できる仕組みで、宿泊料は一般旅館よりずっと安く、料理や酒類も実費に近い値段で提供されているが、一般の加入者はこうした施設があることを知っていないのが現実。このためこれらの施設があることをPRすべきだとの意見が強かった。また貯金通帳は新しいのと変える場合、二週間以上もかかって不便だとの声も出たが、同局は余白が三、四段になった場合に請求し、新しいものと引き替えに交換するよう要望した。窓口は銀行ではサービスが良いが、郵便局は窓口が狭く、イスも固くてサービスが悪い。窓口や待ち合い室はもっとゆったりできるよう拡張するよう要望。簡易保険も民間の保険のように、年々掛け金が少なくなっていくような仕組みにするよう考慮してほしいとの意見が出された。

まず五市だけの合併図れ

合併問題も困ったものである。表面上の市名とか庁舎の位置、そのことばかり論議している感があり、聞く所によると、合併後の基本的なことはあまり進んでいないと言うことであるが、真にいっしょになりたくない者同志を、無理にさせようとしている所に問題があるのではなかろうか。

大体新産都市指定ということは合併が条件ではないとたびたび聞いているし、第一、十四市町村対等合併ということ自体納得のいかない問題である。

いつの会合にも最終的な話になると、市の意見と町村の意見が鋭く突き合うと叫くが当然のことである。私は磐城の住人だから水を引くわけではないが、だれも言いにくい新市名や、庁舎の位置を真っ先に発言して憎まれているが、浜っ子の気っ風を率直にあらわしたものであり、しかも小名浜の名は前に捨てたのではなく、取っておきの名称なのある。

それはさておき、話し合いでは来年六月一日を合併の時期にきめているらしいが、合併して何十億か何百億かの金をもらっても人心の和ができない今の状態では、理想の東北京浜地帯建設も望むべくもない。北九州市の二の舞いどころか、かえって合併以前よりも競争意識が激化するおそれもあるというもの。

そこで私の提案

㈠四十一年度中に五市だけで合併を進める

㈡五市は感心担懐に話し合い、自市にある財産、持ち物は出し惜しみしないこと

この二つの基本線で話を進めれば至極スムーズに行くのではないか。いつまでも三十万都市でいるわけではない。百年の後のことを考えて、立案計画することが現在の指導者の責任であると思う。

最後に一言、新市名は小名浜、仮庁舎は平、それからのことは新市長の手腕に任せることが妥当であり、最もいい方法と信ずる。

（磐城市・僧職・渡辺栄照・56歳）

磐城市で職員研修

磐城市では四十年度職員研修を今月から来年二月まで初任者、初級職、中級職、課長補佐係長主査、部課長の五階級に分けて行なう。

その第一回講習は二十、二十一の両日市民会館と磐城信用組合ホールで行なった。受講したのは主事九十七人で法制執務について県地方課小宅主事を講師に計六時間、具体的な問題をとりあげて図解しながら説明を受けた。

SCOTCH COGNAC Tarra Eden 電5005

質 平市かじ町 電2088 草野質店

創業明治三年 常盤屋時計店 平市一町目 電三三三九

金融と質 不動産売買仲介 勿来商事 平市菱川町電5498

御婚礼家具 各種 勉強で評判の店 丸萬家具店 店舗 平市四町目 電6633 工場 平市白銀町 電6634

シキボウメリヤス シキボウ肌着 と くつ下 茶目や 平市五色町 電8748

無線車・無線車・無線車・無線車 みんな知ってる このマーク みんな乗ってる このマーク 丸タクシー丹 電話 本社2685・6662 赤井営業所6763

ご結婚の披露宴にご利用下さいませ 日観連 旅館 丸丹 平市南町（本局裏） 電七二八八～九 ※車庫の設備あり

鈴木歯科医院 平市田町（並木通り） 電四六七四 鈴木一男 鈴木貞雄 鈴木敬子 本院改築工事中のため3軒隣の平タクシー2階で従来どおり診療いたしております

七五三のお祝い用品 はなやかな品そろえ 前差し 横差し くす玉 かのこ りぼん ちんころ掛け 造花 はこせこ 扇子

カネボウチェーンストアー 理容美容用店品の ワカマツ商会 平市30米大通り TEL・3380

精神科・内科・神経科 医療法人 清精会 三橋病院 内郷市御厩町前田 電三五二六（バス＝平自動車学校前下車） 入院随時 鈴木将夫

NHK 第一 1340KC

- 6・05 なかよしホール（おやおやなあに②世界冒険物語③こどもニュース④むさしの風景録
- 7・20 ニュース解説　福良俊之
- 30 民謡をたずねて～佐賀の民謡～
- 8・01 放送演芸会　落語二題①戸田邸～塩原多助の内～古今亭今輔②藁人形　古今亭志ん生
- 9・20 時の動き
- 40 東から西から「アマゾンの密林をゆく」
- 10・10 スポーツニュース
- 30 海外だより
- 40 政治の動き
- 11・05 趣味の手帳

NHK 第二 1540KC

- 6・00 そろばん教室▽ひき算
- 20 基礎英語
- 40 英語会話
- 7・00 ラジオ農業学校
- 15 続基礎英語
- 30 中学生の勉強室「理科」～地学～
- 8・00 通信高校講座①英語②数学2A③英語④地理⑤古典乙
- 9・40 通信高校講座「数学」
- 10・15 教養特集「ことばの誕生」
- 11・00 ドイツ語入門
- 20 フランス語入門

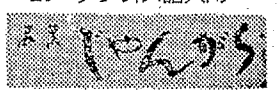

ラジオ福島 1060KC

- 6・00 科学サロン
- 10 中学生力だめし▽国語
- 20 ラジオニュース・ネットワーク
- 7・00 ヴァーブ・ジャズ・レポート「エルザ」ほか
- 30 木曜電話リクエスト　受付電話　福島③3331　受付時間午後6時半～8時半
- 9・00 9500万人のポピュラー・リクエスト
- 10・00 ヤング・ヤング・ヤング　可会前田武彦
- 25 ガイドタイム
- 30 ミュージック・イン・ハイフォニック
- 11・00 大学受験ラジオ講座①漢文②数学3

総合テレビ ④

※印はカラー番組

- 6・00 宇宙人ピピ
- 25 みんなのうた
- 30 チコちゃん日記
- 7・00 きょうのニュース
- 30 華きょう「商業の支配者」～タイ～
- 8・00※黄金のいす「ここから始まる」中村八大　坂本九　梓みちよ　スクール・メイツほか
- 30 うなぎ繁盛記
- 9・00 ニュース▽ニュースの焦点　藤瀬五郎
- 40 ドラマ「二人」山本教雄　中井啓輔
- 10・30 時の動き
- 11・00 スポーツニュース
- 10 科学時代
- 40 夜のアルバム

教育テレビ ⑩

※印はカラー番組

- 6・00 英語会話▽興行の初日
- 30 みんなの科学「博物誌」～くらげ～
- 7・00 バイオリンのおけいこ「指の練習」
- 30 テレビ自動車学校　運転・法規「踏切の通りかた」
- 8・00 教養特集▽経済の視点
- 9・00 通信高校講座「古典乙Ⅰ」紀行
- 30 通信高校講座「数学」
- 10・00 通信高校講座「数学2A」関数の極限の意味
- 30 英語会話（再）
- 11・00 通信高校講座「数学Ⅰ入門」
- 20 たのしいフランス語

福島テレビ ⑧

- 6・15 宇宙エース「にせものエース」
- 45 ニュース・フラッシュ
- 7・00 10人抜きのど自慢　ゲスト真山一郎　光宮正
- 30 チャコちゃんハーイ！「むかしむかし」
- 8・00 ただいま11人　山村聰　荒木道子　池内淳子　渡辺美佐子　中原ひとみ　山本圭ほか
- 9・00 おかあさん「母の伝説」中原早苗　児玉清　高橋とよほか
- 30 ボクシング中継「小林弘対シュガー・クーン　カレオン」
- 10・15 鉄道公安36号「オホーツクの慕情」

FM放送

☆印はステレオ番組

- 6・05 夕べのサロン
- 7・20☆ステレオコンサート＜ジャズ・フラッシュ＞～ジョージ・ガーシュウィン作品集～「10番街の殺人」「スイーテスト・サウンド」「ドレミの歌」ほか
- 9・00☆スラブ歌劇公演　歌劇「エウゲニ・オネーギン」ハイライト
- 10・10 スポーツニュース
- 15 イングリッシュアワー①最近の科学の話題から②女性の世界
- 55 ロシア語入門　東郷正延
- 11・15 夜のコンサート　行進曲「威風堂々」ほか

みちのく

◇黄金のいす
―総合・後8・00―

ここから始まる

～中村八大～

今回は「上を向いて歩こう」「こんにちは赤ちゃん」など数々のユニークな作品を生んで、レコード界に新風を吹き込んでいる作曲家でピアニストの中村八大さんを迎える。

「上を向いて歩こう」は世界的な大ヒットとなってアメリカのゴールデンヒット賞を、また「こんにちは赤ちゃん」は日本レコード大賞を受けるなど、次々とヒットをはなった中村八大さんは、十カ月間のアメリカ滞在をおえて、この夏帰国した。

そこで、アメリカ生活の成果をも含めて、中村作品をいろいろの形で表現しながら、その人がらをうきぼりにする。

まず坂本九の「上を向いて歩こう」と、梓みちよの「こんにちは赤ちゃん」を中村八大のピアノでききながら語りあげる。ふたりともはじめて書いてもらった曲が大ヒットということになるが、中村さんが歌い手の個性をじっと見つめてその上で作曲をするので、歌手がそれほど歌い込まなくても、その個性がうきぼりにされるのだという。ついでアメリカ生活の終わりに作った「ミーケとマーライケ」を坂本九がうたう。同じく坂本九とスクールメイツが明るく「明日があるさ」こどもからおとなまで楽しめる夢のある歌「幼馴染」を富羽ゆりかご会、スクールメイツ、梓みちよ、坂本九の各カップルがうたう。つづいて、中村八大、秋満義孝、八城一夫の三人が三台のピアノで「遠くへ行きたい」を演奏する。また十七弦、尺八それに中村八大のハープシコードのトリオで「帰るかな」をきく。最後にはゲストの石丸寛さんが中村八大さんのこども時代の横顔を語り、中村八大編曲の「モーツァルト風こんにちは赤ちゃん」の指揮をとる。

曲目＝「上を向いて歩こう」「こんにちは赤ちゃん」「ミーケとマーライケ」「明日があるさ」「幼馴染」「遠くへ行きたい」「帰るかな」「ありふれた恋」「こんにちは赤ちゃん（モーツァルト風）」

―教育・後8・00―

教養特集

経済の視点「減税政策の新局面」

政府は、来年度に公債発行をバックに大型減税の実施をほのめかしているが、その配分について、物価高による実質所得の減少などを理由とする所得減税案、企業の体質改善を求める企業減税案とが激しく対立している。また、不況を克服するため、減税による景気刺激効果を期待するむきも強く、減税論議はあらたな局面をむかえている。

そこでこの番組では、大型といわれる来年度の減税の配分はいかにあるべきか、また、今後減税と財政経済政策をどう結びつけてゆくべきかといった問題を検討する。

出席＝▽十条製紙社長　金子佐一郎▽東京大学教授　遠藤湘吉▽富士銀行調査部長　紅林茂夫▽司会・国民経済研究協会理事　名島太郎

◇ボクシング中継
―福島・後9・30―

チャンピオンスカウト

▽日本フェザー級チャンピオン　小林弘（中村）
―ノンタイトル（10R）―

▽比国ジュニア・ライト級七位　シュガー・クーン・カレオン（比）

小林の実力を小坂照男や関光徳と比較するうえにも、この試合はおもしろい。

カレオンは昨年六月に来日してから豊島紀芳（不二）関に判定負け、小坂とは引き分けという戦績だが、この三人ともカレオンに一度のダウンも与えられなかった。とにかくプロになってからまだダウンされた経験は一度もないというほどタフ。逆に小坂には三回、右ストレートをアゴにきめてダウンさせている。

小林は九月二十三日、韓国バンタム級チャンピオン金げん（韓国）に判定勝ちして十四連勝している。フットワークは軽快、左ストレート、右フック、さらに左アッパーのコンビネーションブローもスピードがある。

あすの運勢

小川石洲

十月二十九日（金・先負）

【1月生】心配するほどでなし、思いのほか順調に進展し心はずむ日

【2月生】日に栄えいく運あり、中途でくじけず勇気出してガンバレ

【3月生】自我を出しすぎへたに行動するな、争えば足もとすくわる

【4月生】人にたよられてことわれぬ弱き日、深入りすれば共だおれ

【5月生】勇気を持って運の波に乗れ、まごつけばチャンスを逃がす

【6月生】想像してひとり悩むな、心の明るさを持つことが大切なり

【7月生】行動は慎重に、計画の実行にはあせらず時期を待つが賢明

【8月生】信ずる人の心変わりにショック、感情的にならず善意で対処

【9月生】泣く子と地頭には勝てぬたとえ、思うようならぬも辛抱を

【10月生】思いがけぬ迷路に入らん、最初の考えどおり突進がよろし

【11月生】大なる事は困難だがふつうの事は成る運、くじけず前進

【12月生】いままでの努力を水泡にきすな、ゆだんせずねばるべし

東から西から

―第一・後9・40―

「アマゾンの密林をゆく」

神戸女子薬科大学の橋本庸平教授は、ことしの七月からおよそ三カ月間、日本人としてはじめてベネズエラからアマゾン河上流奥地を調査旅行した。アマゾン奥地には、普通ブラジル側からはいる。橋本氏は過去何回かブラジルからはいった経験を持っているが、今回は、ベネズエラ側からはいり、まだよく知られていない地方の調査に従事した。

ベネズエラ、アマゾン州は面積およそ日本の一・五倍、人口二、三万という人煙まれな地方で、そこには、まだ裸体で、貨幣も塩もない原始生活を営む種族も少数ではあるが住んでいる。

橋本氏は、その地方に住む原始民族、とくにワイカ族とよばれる裸族が使っているヨッポという一種の麻薬と、毒矢にぬるクラレという植物について主として民俗植物学的調査をした。これは一見われわれ文明社会と関連ないように思われる彼等の生活のなかの毒草が、実はわれわれの生活にかかわりあいがあり、また将来ある種の病気の治療に手がかりを与えるかも知れないからである。

この時間は、橋本氏に今度の毒草調査の話を中心に、アマゾンの密林の模様や、そこに住む原住民の生活などについて話してもらう。

民謡をたずねて

―第一・後7・30―

「佐賀の民謡」

葉隠れの国佐賀県は、よそで聞かれるようなにぎやかな鳴り物入りの民謡は少ない。しかし素朴に歌われている佐賀の民謡にはしみじみとした人生の喜怒哀楽が感じられる。佐賀県の代表的な民謡「梅干し」もそのひとつで、花柳界の女性の境遇を歌ったもの。ユーモアの中にもなにかしらしみじみとした哀歓がこめられている。

この時間は「梅干し」「岳の新太郎さん」など、佐賀県の代表的な民謡九曲を選び地元有志のみなさんに歌っていただく。

パリスタイルなど美容講習

県理美容器具商組合浜通り支部主催、県美容業環境衛生組合石城支部後援の美容講習会は二十七日午前九時から石島公民館で開かれた。この日は全日本美容講師会の山崎伊久江氏を講師に招き「パリSHCF発表」「ロングヘヤーを若向きに」などをモデルを使って説明があったが、うめかけた約五百人の美容師たちは真剣にメモをとっていた。

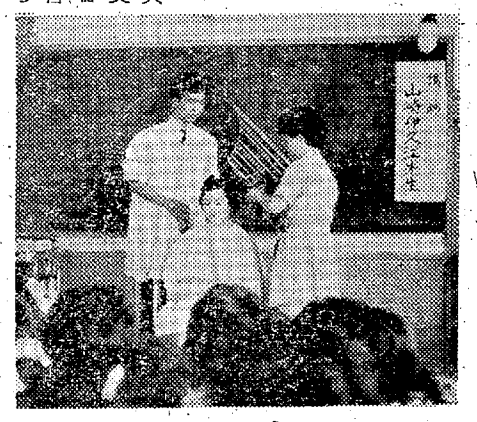

【美容講習会】

勿来で市民卓球大会　勿来体協主催、市民卓球大会は十一月七日午前九時から錦中体育館で行なう。参加申し込みは十月三十一日まで市役所教育委員会へ。

神谷 三谷 電2973　深夜営業　お酒・お食事

サイクリングに好季節！ノザワの自転車でさあ行こう…
◉中古車あります　平信販チケットをご利用下さい
ノザワ　ヒロオの自転車　ホンダ　スズキのバイク　門馬自転車
平市六町目　電2551　自宅　電5285

ご婚礼式場は
・ガレージが完備してます
割烹旅館　五陽荘へ
平市菱川町1の7　TEL・2578

酒なら郷土の銘酒　清世界（セイセカイ）
磐城市小名浜港　清水屋合名会社　小野泰一吟醸

御婚礼　御写真
お見合い写真
アルバム　プロマイド　がくぶち
岡山写真館　平市南町　平日活通り　電2923

内科　胃腸科　遊佐医院
入院往診隨時診院
△指定医▽健保　船医　結核　生保
全国土木　小名浜製錬所嘱託医
磐城市丹波沼　電の四六八八
バス＝水素前　市民会館入口下車　徒歩一分

【小鳥は平和のシンボル】
かわいい手乗り文鳥がはいりました
卸し小売り　橋本小鳥店　平市公会堂前　電四〇一三
（支店）三幸デパート　平市三町目　電四九三三

耳鼻咽喉科　高柳医院　高柳博一　平原前　電四五一二

かば焼き　天ぷら　割烹　紫　平市新田町　電4063

平～下市萱間 国道舗装が完成

所要時間を半分に短縮

建設省磐城国道工事事務所は一級国道四十九号線の整備を急いでいるが、今年度は一億三千五百万円を投じ、三和村下市萱字中寺地内の三和トンネル前後の延長二千二百八十八㍍にわたって（幅員七・五㍍）舗装工事を進めるとともに、約千七百㍍にわたって歩道線の建設を急いでいる。

現在のところ郡塚までの約三十五㌔のうち未改良地区は十・五㌔を残している。今年度は約四㌔にわたってアスファルト舗装工事と改良工事を進め、舗装工事は完成したばかり。これで三和村合戸地区から下市萱地区までの約十二㌔は完全舗装となり、平～三和トンネル間は、これまで一時間かかったものが三十分に半分に短縮された。ただ好間橋から三和村合戸間の延長六・七㌔は、好間村六利地内の地滑り地区や好間川渓谷を利用した道路のため、カーブが多い上に切り立ったガケが迫っており、時折り石が落ちるといった危険な個所が多い。こうしたことから、同区間は大幅な改良を加えた上、一級国道の構造に合った道路にし、舗装する計画。

【完成した舗装】

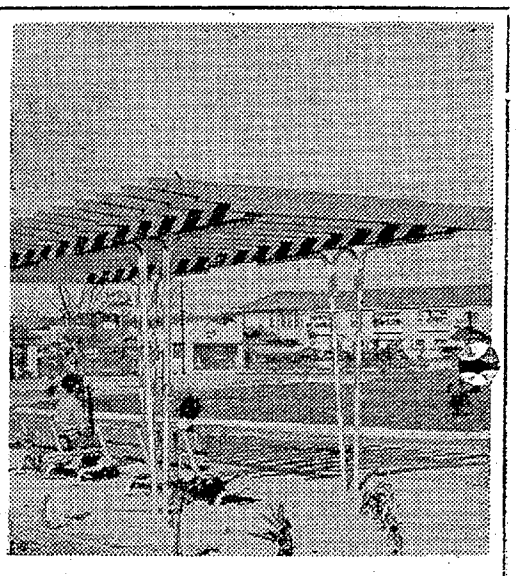

植田に大遊園地

二カ年でりっぱに完成

勿来市は植田町公民館前広場（六千六百平方㍍）に二カ年計画で児童遊園地を建設中だったが、このほどみごとに完成した。工費六百万円、五十鈴興業請け負い。

施設は周囲に外柵を張り、内部にはブランコ、シーソー、ジャングルジム、山形ブダーク、ソオール、鉄棒、日陰棚、水呑み場などすべて配置されている。広さは百平方㍍で遊園芝生も設けられ、わきの三千平方㍍の広場では少年野球ができる運動場が設けられた。また遊園地内と周囲にいろいろな樹木が植えられ、明年度中には遊園地内にフラワーガーデンを造る計画となっている。

なお市開発課では遊園地の完成記念開園式を催す計画だが財源がないので頭をひねっている。さらにこの遊園地の周囲の樹木が不足なので一般から庭木の寄付を望んでいる。

【新装なってお目見えした勿来児童遊園地】

トラックに衝突しケガ

二十七日午後三時十分ごろ内郷市綴町堀坂地内の国道を自転車に乗って右に曲がろうとした内郷市宮町綛根三、職業訓練生後藤勇治さん(25)は、前から来た常磐市湯本笠井三、運転手大久保雄さん(31)運転のトラックにはねられ、右脚に十日間のケガをした。内郷署の調べでは後藤運転手のわき見運転と大久さんの右折不適当。

水死女の身元わかる

【昨報】磐城署は二十七日小名浜港内で発見された若い女の水死体の身元を調べていたが、磐城市上町五九、製網女工志賀良子さん(31)とわかった。同署の調べでは自殺らしい。

体長90センチの大ゴイ

北神谷の堤の主か

○…平市草野北神谷字竹ノ内部落所有の貯水池は、二十五日から部落の人たちが三日がかりで池を干した。この戦果はフナ二百㌔以上もあって、これは夏井川漁協組の手で横川に放流、釣りを楽しんでもらうことになった。

○…何しろ重さ百㌔もある堤だけに大変な作業だったが、最終日の二十七日、泥と水の中で暴れている大ゴイをつかまえた。体長なんと九十㌢、胴回りだけでも五十㌢、体重は四・八㌔の大モノ。部落の釣りテングたちをくやしがらせたが、とても釣り上げられるものではない。お世話になった市に寄贈したが、コイニクにすれば五十人前、あらいにしても二十人はじゅうぶんだそうだ。

【北神谷の堤から上がった大ゴイ】

ガソリン代を数十万円横領

小名浜営業所長を逮捕

磐城署は二十七日午後、磐城市古港三七、元林日英石油会社小名浜営業所長、小野次雄(四)を業務上横領の疑いで逮捕した。

小野は四月二十一日勿来市山田町、ガソリンスタンド渡辺商店（渡辺和夫さん経営）から集金した二十万円のうち十万円を横領した疑い。なお小野は三十八年十月、同営業所開設とともに所長になり、ことし七月まで勤めていたが、この間の使途不明金が数十万円あり、架空商店に卸し売りしたようにみせかけ商品を横領した疑いもあり、余罪を追及している。

追突してケガ

二十七日午後四時四十五分ごろ、平市十五町目一八地内の市道で、常磐市湯本字下浅貝九〇、青果販売業千葉竜蔡さん(四)運転の軽三輪車に、平市神宮町三七、倉庫業志賀邦孝さん(三)運転の乗用車が追突。このため千葉さんは頭を打って三週間のケガをした。平署の調べでは、志賀さんの車間距離不適当。

耕運機とバイク衝突重傷

二十七日午後五時十五分ごろ勿来市酒井町高畔、会社員山崎英さん(三)運転のバイクと激突、山形さんは右足骨折五カ月の重傷、原因は渡辺さんの右折不適当と勿来署ではみている。

来月一日まで暖かいお天気

○…天広く地広く秋もゆく秋を（小林一茶）の句のように秋空の澄みきった穏やかな天気が続いているが、気温もこの二、三日高くなっている。

○…小名浜測候所の観測ではきょう二十八日の最高は二十一・六度と平年より三・一度も高目になっており、この穏やかな天気は十一月一日までは続くようで、二日から急に冷え込む。

十数件の空巣働く

家出の少年が勿来市で

勿来署では最近市内に空巣が続出しているので捜査中だったが、二十七日午後六時ごろ植田町の市内をうろついていた某少年(一七)を職務質問したところ、犯行を自供した。

同少年は北茨城市の生まれで、中学三年を中退、ことし六月に家出、高萩市で空巣を働き、八月二十八日に勿来にきて、現金目あての空巣を働き、関田町字北町三七会社員藤沼長次さん(四)方のガラス戸を破って、洋服ダンスから現金七千五百八十円を盗んだほか、植田町蟹田地内の民家など十数軒を荒らし、現金十万円ほど盗んだ。

盗んだ金はパチンコなどの遊興飲食費に使い、昼夜の別なく空巣を働き、夜は野宿していた。

交通三悪が77％も占める

全国いっせいの交通取締まりは二十五日午前零時から二十七日午前二時まで行なわれたが、石城五署では白バイ九台、パトカー四台、警察官二百十三人を動員、六号国道や管内の主要道路、交通検問所でいっせいに取り締まりを行ない、酒のみ運転十一件、無免許十九件、スピード違反百一件など百六十八件を検挙、六十三件に整備通告した。

こんどの取り締まりは酒のみ、無免許、スピード違反の交通三悪を重点に行なったが、五署管内での交通三悪は七十七％を占め、係官をおどろかせた。なお各署では交通三悪追放にきびしい取り締まりを続けることになっている。各署の検挙件数つぎのとおり。

◇平署＝酒のみ一件、無免許二件、スピード違反四十一件、積載違反十件、駐車違反一件、その他五件▽検挙六十件◇内郷署＝酒のみ一件、無免許一件、スピード違反十九件、追い越し三件、その他四件▽検挙二十八件◇常磐署＝酒のみ三件、スピード違反四件、積載違反一件、その他三件▽検挙十一件◇磐城署＝酒のみ三件、無免許五件、積載違反三件、その他四件▽検挙十五件◇勿来署＝酒のみ三件、無免許十一件、スピード違反三十七件、信号無視一、駐車違反一、その他一件▽検挙五十四件

◇内郷市＝（午前9時～午後4時半）宮沢の一部、金坂の一部、水の出、樫元、堤田、駒谷の一部、内町。

葉菊枝儀病気療養中のところ十月二十五日午後零時半永眠いたしました　ここに生前の御厚誼を深謝し謹んでご通知申しあげます
追って葬儀は十月二十九日午後一時自宅において仏式により執り行ないます
昭和四十年十月二十八日　勿来市植田町金畑二七
喪主　柴田茂
親戚総代　大井駿典

まるせん秋のゴールドセール
★10月21日～11月23日
★抽せん所　平市二町目（常陽銀行前）
◉現金500円お買い上げごとに抽せん券1本
（100円お買い上げごとに補助券1枚）
米米米お買い物がタダです・
ご婚礼衣裳と七五三のきものと帯は！
園芸宮にとりそろえました
吉田屋呉服店　平市二町目　電4521
あなたの装いはニューデザインとセンスの豊富な…
婦人洋装専門店　ミトヤ　平市二町目　電3720
七・五・三のお祝い着！
男・女児服各種とりそろえました
関東洋品チェーン平店　おしゃれストアー　水松　平市駅前大通り　TEL・4701
秋の靴はワインカラーで！
婦人靴　紳士靴
園芸宮入荷園
靴のフカヤ　平駅前中央通り　電4668

磐高文化祭を初公開

発表から参考書バザーも

磐高の第十九回文化祭は三十一日午前十時から同校で開く。これまでは毎年文化祭を行なっても一般には公開していなかったが、ことしは生徒会から一般公開するように強い要望があって、初めて一般に公開になった。

一般公開は同日午前十時から午後三時まで、県コンクール第一位のブラスバンド演奏、演劇、弁論などのほか、アマチュア無線の実演、生物クラブで研究し全国第三位の栄冠を受けた「丹波沢のプランクトン研究」天文地理クラブの「月のコペルニクス火口の模型」史学クラブの「平城の模型」など多数が展示されることになっている。

また当日は同校生が高校受験に使用、みごと合格した縁起の良い参考書、辞典、小説などの蔵書約三千冊を寄贈、これを一冊十円から百五十円という安い価格で即売されることになっており、前人気を呼んでいる。なお食堂や喫茶店なども設けられることになっており、これから得た利益金はすべて福祉施設に寄付することになっている。

【初公開の文化祭準備をいそぐ磐高生】

県家庭科部大会　第二回県小学教育研究会の家庭科部大会は三十日午前八時半から平三小で開く。

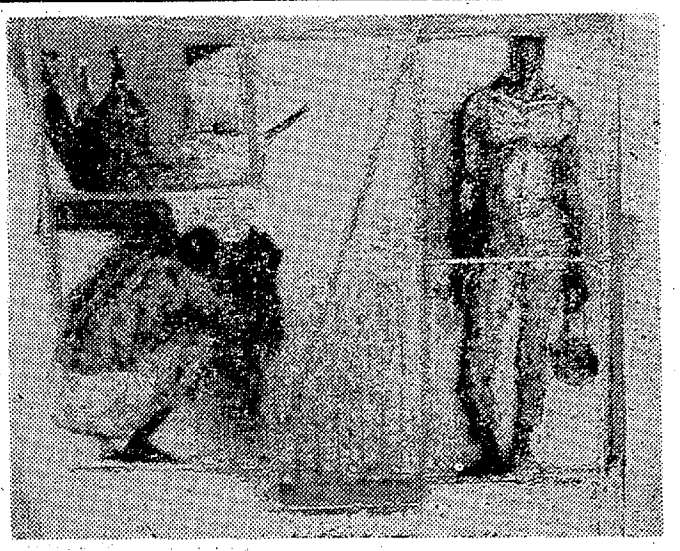

鈴木新夫画伯の作品「或る日」

中央画壇で活躍中の鈴木新夫画伯は、ことしの第二十九回創作展に「狭い家」百号、「或る日」八十号、「拾う」四十号と三点を出品した。このうち「或る日」の作品のプロマイドを本社へおくってよこした。

【鈴木画伯の作品「或る日」】

草野選手がフェザーで優勝

国体重量あげ

岐阜国体第二日目の二十七日も右城勢は重量あげで活躍した。

◇重量あげ▽一般フェザー級①草野政（内郷高出身、中大）340㌔（プレス110・0、スナッチ102・5、ジャーク127・5）▽一般バンタム級②小松丈夫（平工出身、中央大）320㌔（プレス92・5、スナッチ102・5、ジャーク125・0）

横川へフナ二百キロを放流

直ぐ釣れる大モノも

夏井川漁業協同組合は二十七日午後、平と四倉を結ぶ横川の上仁井田地内でフナの稚魚約二百キロを放流した。

横川は鉱害や原因不明の汚染害で魚が死滅するなど被害が出ているが、昔からの釣り場だけに舟釣り岡釣りと大人気は後を絶たない。

二十七日放流したフナは北神谷の部落堤を干して移したものだけに大小とりまぜ、直ぐにも釣れる大モノもあって、来年を待たず楽しめる絶好の釣り場となった。

民衆娯楽案内

※【平市】
★ひかり座（六・〇五）黄金の男（八・一〇）頭上の脅威（↓1日）
★聚楽館（六・二〇）バタンの鬼軍団（八・一〇）脱走特急（↓15日）
★平日劇（六・〇七）このまま殺して（七・二一）花と蛇（八・五五）女の性（↓1日）
★世界館（五・四五）いたずらの天才（七・一一）昨日のあいつ今日の俺（八・三三）あゝ警戦（↓30日）
★東宝民劇（六・三〇）大平太郎記（八・一〇）六条ゆきやま紬（↓30日）
★平日活（六・五四）あいつとの冒険（八・三〇）血と海（↓2日）
★東映三夜（七・三〇）三代目襲名（九・〇五）お島千太郎（↓7日）
★名画座（七・〇九）眠狂四郎勝負（八・四三）三代の盃（↓2日）
※【郡市】
★磐城　明日は咲こう花咲こう あの娘と僕　星と俺とできめたんだ（↓2日）
※【常磐市】
★常磐座　世界結婚奇習物語　無宿者仁義　怪獣せむし男（↓2日）
★常磐日劇　チャンスに身体を賭けろ　セクシー・ワールド　チローマン（↓1日）
★三函座　血と砂　悦楽　賭場の牡猫（↓2日）
※【磐城市小名浜】
★国際　スパイ　花のお江戸の法界坊（↓2日）
★目活　裸の青春　おしゃべりな真珠　若いしぶき（↓1日）
★金星座　宮本武蔵　お島千太郎（↓28日）
★銀星座　踊れサーフィン　七人の遺産隊　ウィーンの森の物語（↓1日）
※【勿来市】
★うえた館　真紅な海が呼んでる　眠狂四郎殺法剣　続西の王将・東の大将（↓2日）
★中央館　素敵な今晩は　いろ地獄　女うらの裏（↓2日）
★菊多館　三代目襲名　お島千太郎　東京の休日（↓5日）
★植田ロマン　雨の中の兵隊　アパッチ（↓28日）

鈴木新夫画伯の作品「或る日」

草野選手がフェザーで優勝

国体重量あげ

岐阜国体第二日目の二十七日も右城勢は重量あげで活躍した。

◇重量あげ▽一般フェザー級①草野政（内郷高出身、中大）340㌔（プレス110・0、スナッチ102・5、ジャーク127・5）▽一般バンタム級②小松丈夫（平工出身、中央大）320㌔（プレス92・5、スナッチ102・5、ジャーク125・0）

横川へフナ二百キロを放流

直ぐ釣れる大モノも

夏井川漁業協同組合は二十七日午後、平と四倉を結ぶ横川の上仁井田地内でフナの稚魚約二百キロを放流した。

横川は鉱害や原因不明の汚染害で魚が死滅するなど被害が出ているが、昔からの釣り場だけに舟釣り岡釣りと大人気は後を絶たない。

二十七日放流したフナは北神谷の部落堤を干して移したものだけに大小とりまぜ、直ぐにも釣れる大モノもあって、来年を待たず楽しめる絶好の釣り場となった。

一100円店

新聞週間にちなんで読者から求めた"本紙への注文"はたくさんのご要望をいただき、大変参考になった。読者の求めているものが、いったいどんなことなのか、それを知らずに、くだらぬ記事を押しつけてみたところではじまらない。といって、スペースに限度がある以上、これも、これもというわけにはいかない◆こんどの新聞代の値上げについては、本紙にかぎらず、大手の新聞に対してはとくに批判の声がある。つまり、公共料金値上げに反対しておきながら、経営難を理由に安易な値上げでことを済ませようとする態度は、ムジュンもはなはだしいというのだ。正直いって、毎日配達される新聞をスミからスミまで読む人は少ない◆テレビをみても主なニュースはわかるし、週刊誌のハンランで、けっこう解説的な知識を吸収することができる。その点で新聞はページ数が多すぎる。総花的もいいが、もっと整理し、取材の経費を浮かしたならば、値上げしなくともやっていかれるだろうというのだ。専門的な、たとえばスポーツのことならスポーツ専門紙にまかせ、経済のことなら経済の専門紙に、というわけである◆ところが、これを裏返しにするとなんでも、かんでも一紙だけですますことのできるところに、こういった新聞紙の魅力があり、大衆性があると思う。いずれにしても、ローカル新聞はページ数が少ない。スミからスミまで目をとおされる。その点大変ありがたいが、取材その他に大手の新聞とは違った苦労があり、企画ものを始めるにしても、正直ゆとりがない◆まずはニュースを第一に心がけているが、余力が出次第、あれも、これも手がけようと思っている。〝本紙への注文〟をいま静かに検討中である。

（龍人）

湯本の島静　電話（代表）三二五一

塩屋ふとん店　常磐市黄金町　電話二四七四

御婚礼寝具　各種
洋掛けふとん
クララフォーム
ふとんのスズキ
平市新川町　TEL・2422

製造工場から直売の店
婚礼家具一式
家庭家具一式
丸大家具センター
平警察署前　TEL・2712
工場　平市谷川瀬三十九町　TEL・6046

新発売!!
モチリコピー BS-1
ついに完成！ブックものから シートものまで純黒調の 乾いたコピーがとれる
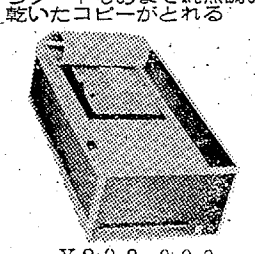
¥298,000
福島県代理店
三英堂事務機
株式会社平支店
平市正内町39・電8757

歯科一般
森合歯科医院
院長　森合芳男
副院長　森合通雄
勿来市植田町後宿
（植田公民館前）
電②3471

総合看板、アクリ照明看板
舞踊演劇大道具作製
ハコザキ
工房　平市十五町目一四　電六〇六一

ハカリは藤森
平市鍛冶町
電二二九六

花の木の
サンドイッチが
もみじ狩りの
お供をする
ホットケーキを始めました　茶房
営業時間
8.00AM
11.00PM
花の木
たいら駅前
TEL・7841

外科　内科
産婦人科
放射線科
【入院隠慰】
永井医院
院長　永井勝三
本院　勿来市植田町字②二三四七
分院　勿来市関田町字④七五六六

ご贈答に、お誕生祝いに、お見舞いに
かなざわのケーキをどうぞ！
・デコレーションケーキ　三五〇円～五五〇円　その他
・ボックスケーキ　二五〇円　その他
・ショートケーキ　三〇円から五〇円まで　各種
グリーンスタンプ
全国加盟店
くらしの百貨店
かなざわ
内郷駅前／3656

黄金の美酒
稲万歳
稲万歳酒造株式会社

平市六町目
質店
電五九二四

外務員募集
■クリーニング外交専門（経験者）　十数名
■20才～40才くらいまでの男子
■月収3万円確保　社保完備
※ご希望の方は当社へ直接おいで下さい
常磐クリーニングセンター
常磐市西郷銭田　TEL・（常磐）3128・3129

お座敷社交員募集
▽満18才から30才ぐらいまで▽月収四万円以上の見込み
平社交クラブ
平市才槌小路　電七二一代

貸し家一戸建て▽六畳・六畳・四畳半▽ふろ付き▽南白土団地内
▽連絡先＝電話（平）五五二九