夕刊
いわき民報
発行所　平市田町63
© いわき民報社
社長　野沢武蔵
電話（代表）4161
振替口座（郡山）4028

新川の掘り下げ開始

12億円投じ延長七キロを

台風情報によると九月下旬には石城地方に接近または上陸する台風が予想され、天災が人災にならないよう各市町村の土木関係を始め平、勿来土木事務所では藤原川のアシ刈りを始めるなどとくに河川対策に腐心している。

平土木事務所管内の堰も水に弱いところは新川。昨年八月二十四日の集中豪雨で内郷市内の堰防が二カ所にわたって決壊したほか、平市尼子地内の堰防は冠水寸前の危機に見舞われたほか、増水から排水溝を逆流した汚水が住宅街などに流れ込んで床下、床上浸水など市民は一時恐怖に追い込まれた。

新川は昭和十九年に造られたものだが、その後二十年間に川床が一・五尺も上がり、逆に堰防は一尺近く低くなってしまっている。このため平土木事務所は昨年十月から流れを阻むアシ刈り作戦を実施して、ことし五月ごろまでに刈り終え、いよいよ問題の川床掘り下げにかかった。

ことしは特別失対事業で二百十万円を投じ新田橋上流の延長二百尺をパワーシャベルでどんどん掘り出し、この千八百立方尺の土を堰防の補強用に利用する。もちろんことしの台風シーズンには間に合わないが、来年から継続してしゅんせつ工事を行なう予定で、全長七キロを十二億を投じてしゅんせつ、堰防補強工事を行ない、川底の深い、堰防の高い昔の姿に戻し、少なくとも人災だけはなくすことになった。

勿来で計算尺の検定試験　勿来商工会議所主催の計算尺検定試験は二十六日午前九時から勿来工業高校で開く。受験申し込み締め切りは十一日。

商業簿記講習会　勿来商工会議所主催の商業簿記講習会は二、四、六、七、八、九の六日間午後一時から同所会議室で開く。講師は磐城市渡辺計理士。

磐城市臨時市会　磐城市臨時議会は三日午前十時から開く。提出議案は①専決処分の承認（玉川住宅団地造成費の収入など）②市国保税条例の一部改正③工事請け負い契約（下水道終末処理場）④監査委員の選任

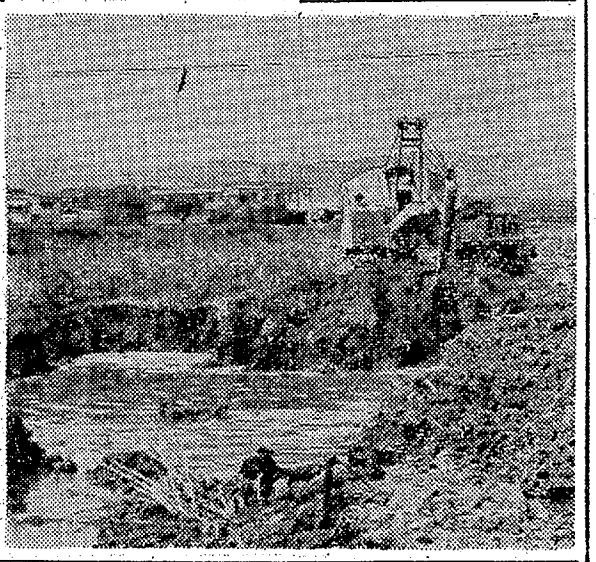
【パワーシャベルで始まった新川の川底掘り下げ工事】

窪田に火葬場新設

千五百万投じ来春完成

勿来市は一日午前十時から議会全員協議会を開き、さきに可決した火葬場の施設敷地について具体的協議した結果、設置場所を窪田町字神前先地内にきめた。工費は一千五百万円で重油バーナ式三基。九月中に整地を完了して十月早々に着工、来春三月末までに完成させる見込み。

火葬場のほかに待合室と管理者の住宅もできるが、厚生課では二、三年後には火葬場地内を明るい遊園地にしようと計画をたてている。

四日は晴れるがあとは曇り

週間天気予報

小名浜測候所では九月七日までの週間天気予報を発表した。この期間は四日ごろ晴天となるほかは曇りがちの見込み。気温は二日ごろやや低く、その他は並みかやや高い見込み。

▽二日＝曇り一時晴れ、遅くにはにわか雨。気温はやや低い。海上は風波やうねりがやや高い。

▽三日＝曇りのち晴れ、気温は並みかやや高い。海上は多少風波。

▽四日＝晴れ。気温は前日同様。海上は穏やかな方。

▽五日＝晴れのち曇り、気温は前日同様。海上も同様。

▽六日＝曇り時々晴れ。気温は前日同様。海上は多少風波。

▽七日＝曇り一時晴れ。気温は平年なみ。海上は前日同様。

あす源田実議員の講演

磐城信用組合ホール　磐城経済倶楽部総会は三日午後四時から磐城市花畑町磐城信用組合本店ホールで開き、同五時から源田実参院議員の「変動するアジア情勢と日本の立ち場」と題する講演がある。一般市民の聴講を歓迎している。

小名浜築港促進期成同盟会総会　小名浜築港促進期成同盟会（木村守江会長）の四十年度総会は十日午後二時から磐城市花畑町磐城商工会館で開き四十年度予算、事業計画の説明、三十九年度決算を審議する。

国鉄動力車労組で大会　国鉄水戸動力車労組大会は四、五、六の三日間四倉町商工会館で開く。

寸言

▼アシ刈りしても、あとからまた生える。新川も床を掘り下げることになった。抜本対策がなによりも。

▼ガンの死亡率ふえる。県ガンセンター設置の動きがあるが、この地方にもぜひほしいね。

▼奨学生が就職して初ボーナスを寄付、報恩感謝の精神が一番大事。

天気予報

玉半提供　第五〇三二

（小名浜測候所発表）

【今晩】北よりの風、曇り一時にわか雨。

【あす】西よりの風、曇りがち、一時にわか雨が残るがのち晴れてくる。

【海上】今晩は風波、ウネリとも高いが次第におさまる。あすは多少風波のある程度だが、ウネリが残る。

（引き続き波浪注意報発令）

新市名のアンケート

"協和市"にせよ　新市名は全国的なもの

内郷市　岡村　辰治

①現在の組織委員会は我田引水の感あり、広い視野で繁栄を考え全国的に公募し、選考委員を十四市町村より五人ずつ出し、五市名ぐらいを選び、それを市町村民に投票していただき、投票所は商店頭に依頼して一市町村十カ所か十五カ所ぐらいにして投票用紙は原則として、成人者一票とする。一日も早く実行してもらいたい。

②新市名は「協和市」としたい地名とか風習にこだわることなく新しく生まれ変わる十四市町村の協和の必要から、必ず繁栄をもたらす市名と確信する。

（内町金坂63・写真業・37歳）

◎アンケート
①新市名を決める最良の方法
②新市にふさわしい市名

組織委で決定

磐城市　石田　邦夫

①公募方式はやらないで、現在の組織委員会で決めるべきだと思う。

②従来の常磐五市の名前や郡の名前はいろいろまざりあいものがある。「磐」の字を「盤」と書き過えたり、「磐城市」「石城市」も間違い易いので、全然別な名で、しかも国際港小名浜港から取って「小名浜市」とするのが絶対良いと思う。

（本町・銀行員）

全国公募で

平市　橋本　成造

①今回新産都市に指定され十四市町村が合併して県下有数の市となるのだから、全国から公募して決めるのが本当だと思う。

②昔から「いわきの平」でとおっているので今さら最近改名したばかりの他の四市名はいけません簡単明瞭な"平市"が代表的と思う。

（麦具業・67歳）

「福南市」を選ぶ

常磐市　久家智恵子

①新市名は中央、県、地元の学識経験者からなる選考委員会を設置し、地元民から公募し、委員会で決めるのが良いと思います。

②新市名は新しい名称が良い。私としては福島県南部の大都市ということで「福南市」としたい。そして現在の地名（各市町村が主張している市名でも良い）をその下につければ、各市町村の顔も立ち、合併後の郵便、その他の行政上でもスムーズにいくのではないかと思います。

（上湯長谷・主婦・38歳）

文学的にもいわなみ市

平市　内木　宗八

①公募とか公選などというめんどうなことでなく、関係者が話し合って決めるべきであろう。現在の組織委員は各市町村の代表者であり、その意見は尊重されて良い。調査員を委任されて、フリーな立ち場から審議するとなると、シンというか、ふらついてしまって、かえってあやふやな決め方をされる恐れが出てくるので、現在の組織委員会のなかで話し合って決めるべきだと思う。

②この地方をいい現わすのに「磐陽」という文学的にも美しく、また土地柄をうまく表現した良いことばがあるのを忘れているようだ。陽は山の南、即ち日のあたる場所である。磐城の国の日のあたる暖かい地域の謂である。この磐陽をそのまま市名にしても良いが、市名は一般に音で読むよりも訓で読む方がやわらかで良い。そこでこれを"いわなみ"と読みたいが少し無理なので、陽を南とおきかえて「磐南」として"いわなみ"（みはとって読む）と読んではどうか。即南を"いんなみ"山南を"やまなみ"阿南を"あなみ"などという読み方は多い。"ばんなん"と読まれる恐れがあるというかも知れないが、大した問題ではない。

（大町・医師）

非行多い炭住中学生

松本カウンセラー白書　婦女にいたずらする小学生も

炭鉱地帯という特殊環境にある内郷市教委は県下のトップを切って昨年七月、校外生活補導専任の職員＝カウンセラー＝を配置して指導に当たってきたが、このほど一年間の指導記録が松本周司相談員の手でまとめられた。

市内小学校七、中学校三の十校七千百人の児童生徒を対象に調査を行なった。昨年七月からことし六月まで一年間での問題少年は、盗み百十二人、家出二十人、乱暴十二人、おどし三人、怠学六人、喫煙六人、物品持ち出し四人、火遊び四人など百七十二人にのぼった。このうち中学生が百十五人で、小学生の二倍だったが、婦女子にいたずらした小学生も一人あった。地区別では宮四十四人をトップに白水三十五人、高坂三十二人、綱敷十二人、小島九人、内町七人、御台境三人、高野二人、市外五人で炭鉱住宅地が依然として多かった。また二週間以上の長欠者は昨年中、中学生三百十六人、小学生百九十二人、理由は中学生は病気、ケガが百九十三人についで怠学九十八人と非常に多かった。小学生は病気、ケガ百五十七人で八十％をしめ、家事都合二人、保護者の無理解が十一人もあり、また貧困で学校に行けぬ児童が一人あった。

小、中学生を通じて怠学からの長欠者が自立っているが、この調査結果では①先生にしかられるから②なんとなく学校がいやだ③担任が変わったので④勉強きらい⑤先生に指されてできないと皮肉をいわれるから⑥教材、集金代をもっていけない⑦おもりをさせられるから―などが原因とわかった。これら生徒たちは経済的にもめぐまれない場合が多いが、親の教育に対する無関心が多いと関係者はみている。なお同教委ではこの資料をもとに対策をたてることになっている。

この調査結果では①先生にしかられるから②なんとなく学校がいやだ③担任が変わったので④勉強きらい⑤先生に指されてできないと皮肉をいわれるから⑥教材、集金代をもっていけない⑦おもりをさせられるから―などが原因とわかった。これら生徒たちは経済的にもめぐまれない場合が多いが、親の教育に対する無関心が多いと関係者はみている。なお同教委ではこの資料をもとに対策をたてることになっている。

の先生もうれしい悲鳴をあげている。

好間一小の場合学区内が広く学校までで来て読書をするようにといっても児童は集まらないが、自分達の部落に学校図書室が移動して来るとなると児童もさそいあって集まり進んで本を読むようになった。

同校小林校長は「昨年この移動図書室をこころみたところ、成功だったのでことしもやってみました。最近、中、高校へいっても受験勉強におわれ、結局名作にふれる機会がなく社会に出てゆくので、せめて小学校の時だけでも名作にふれさせてやろうと、この移動図書室をやっています」と語っていた。

磐城市書道連盟役員　磐城市書道連盟臨時総会は三十一日夜小名浜公民館で開き次の役員を改選した。

▽会長　藤社大一▽副会長　桜井透　遠藤保一▽常任幹事　雅楽川勝二　箱崎敏雄▽幹事　小島平八郎　箱崎高正　加藤公丸　草野仙四郎　西家剛　伊藤重光▽会計監査　高木一郎▽会計　佐藤雪江

宿題代わりに読書

好間一小　大当たり移動図書室

テレビ、マンガなどの影響で小学生が読書を楽しむ機会が少なくなっているが、好間一小では小学生の時から読書になれさせ、幅広い教養を身につけさせようと昨年から夏休みの巡回図書室を行なっている。

これは夏休み中に学校図書（四千六百冊）のうち約二千冊を七部落に分けて各家庭に移動図書室として置き、宿題のかわりにひとり五冊の名作、文庫を読むことにした。ところがこれが成功してなかには夏休み中に二十四冊読んだ児童もおり、夏休みが終わっても図書室は毎日利用者でいっぱい。係

市況

魚類

（一日午後一二日正午）
二日の小名浜港は釣りガツオが出回った。

【小名浜港】一本釣り船一隻
▼カツオ　一万八千㌔　一五〇―六六（小）五五―三一▼ヒイラ　二百五十㌔　四三
【江名、中之作港】水揚げなし

野菜

▼菜類　八―一（東）
▼ニンジン　六〇―一〇（㌔）
▼ゴボウ　六〇―二〇（〃）

果物

▼リンゴ　四五―一五（㌔）
▼ナシ　七〇―一〇（〃）
▼ブドウ　一〇〇―六〇（〃）
▼モモ　九〇―三五（〃）
（丸平青果市場調べ）

くらし随筆

石文字

郷他　賀芳

昔、支那の話ですが、張という人が博士の試験を受ける勉強をしている時、クモの巣にかかって苦しんでいるチョウを助けたところ、そのチョウが喜んで張さんの使っていたすずりにありがとうという支那語の字の「謝」を書いて飛び去ったそうです。その後「謝」の字がいくら墨を使ってもすずりに消えずに残るので、いつかその話が有名になり、ついには大名にもそのことが伝わり、感激深い張さんは一生涯大使われたという話があります。

◇

石にもたまたま自然のいろいろな条件を受けて、肌に文字に似たしわを表わすことがあります。私の見たのは「化」という字の浮き出ている石でしたが、水石界では「文字石」として珍重されています。自然のいたずらとはいえ、自然は石の上にもいろいろな姿や形をきざみこむものです。

遠山形と称し、段石と呼ばれ、姿石と断し、大別してその形を七通りくらいにわけていますが、水石としてひとたび人間世界に入ってくると、石は石でも高いものは何千万から安い物でも何千円の価値を持ってきます。当地方では昔から好間川石が有名ですが、最近では鮫川石も好事家の間で注目を浴びるようになりました。

◇

水石とは元来支那からきたことばだそうですが、現在では完全に日本化していまして、石そのものの形を眺めて楽しむ芸術は日本にのみ存するそうです。最近は水石ブームと称し、ショーウインドーなどの装飾にも石が使われるようになりました。

（常磐俳句研究会会員）

商工ら

伊勢屋材木店で＝平市新田前＝電話番号変更　伊勢屋材木店では一日から電二一四一番（代）に変更。

平銃砲火薬店で＝平市一町目＝電話番号変更　平銃砲火薬店では一日から電九二三一番（代）に変更。

平冷蔵で電＝平市北白土平冷＝話番号変更　蔵株式会社では一日から電九二八一―三番（代）に変更。

平製氷冷蔵で＝平市五町目平＝電話番号変更　製氷冷蔵株式会社では一日から電九二二一―二番（代）に変更。

平市料亭組合で＝平市才槌小＝電話番号変更　路平市料亭組合では一日から電七二一一―二番（代）に変更。

福島スバル自動車で電話番号変更＝内郷市御台境町福島スバル自動車営業所では一日から電話（平）九一二一―二番に変更。

塩坂製袋工場で＝内郷市御＝電話番号変更　台境町塩坂製袋工場では一日から電（平）九三二七番（代）に変更。

スピイデー自動車商会で電話番号変更＝平市正月町スピイデー自動車商会では一日から電七二四一―三番に変更。

大阪造船平製鋼所で電話番号変更＝平市堂ノ前六阪造船所平製鋼所では一日から電九二一―四番（代）に変更。

平ゴルフセンターで電話新設＝平市谷川瀬＝〃平ゴルフセンター〃では電話（平局）七八四二番を新設した。

コニーの電話かわる＝福島コニー平支＝店の電話が七二五五（代）にかわった。

平会議所電話変更＝平商工会議所の電話が九一五一（代）～三に九月一日から変更。

大塚アンプルで電話番号変更＝平市正内町大塚アンプでは九月一日から電話番号が平局九三二一に変更。

伊東家具店
ご婚礼家具特売…
平市新川町ベス停前
電話（平）二四六四

常交
フミヨサン　ハナミサ　ゴゴコイ
電2343-8733　5551
ハイヤーのご用命は
信用ある
常交タクシー

日除け
シート・カーテン
内外装テント　自動車幌
キャンプテント　ブラインド
各種修理
合資会社　敷島テント
本店　平市大町目　電7551　工場　平市正月町　電7552

平公園下
お写真
館林
電三三九六

フジコシ
秋はまだです
夏物バーゲン
朝晩の涼しさに秋がきたかとあわてますと日中はまだまだ残暑。あすからの第三回夏物一掃セールは残暑を吹きとばすほどの安さです
東レナイロンスリーマー　一八〇円
婦人バルキージックス　三八円
紳士サルマタ（綿百％）　九五円
ネスコーヒー（50㌘）　一九八円
日水ソーセージ（井30）三本　七〇円
ミツワプラス（二・二㌔）　四一五円

五日はお休みです
毎度お引き立てをいただきありがとうございます　五日は第一日曜日ですから定休いたしますのでお知らせ申し上げます
平市料亭組合

花の木の
コーヒーから
九月の歌が
聞こえる
茶房
営業時間
8:00AM～
11:00PM
花の木
たいら駅前
TEL・7841

スタミナ料理
どじょう料理
やなぎ川
キリン生ビール　中ジョッキ　五〇〇cc　一二〇円
御一人前　一二〇円
名酒屋まるた
平市中央通り　電三八二〇

高原の冷気
をふたたび
快的な
ムード
明3日
営業
平・ひかり座まえ
ダイヤル2990
レストランブラジル

講習会のお知らせ
▽9月4日　午前10時～午後4時
▽場所　当店内
手芸用品　平野屋
平市一町目　電三三五七

かば焼き
天ぷら
割烹
柴
平市新田町
電4063

内科　胃腸科
遊佐医院
△指定医△健保　船医　結核　生保
全国土木　小名浜製錬所嘱託医
磐城市丹波沼　電の四六八八
バス＝水業前　市民会館入口下車　徒歩一分
入院　往診　随時

佐藤産婦人科医院
院長　佐藤　稔
平市田町　電四二五

一、拝啓　お宅様に被損した所はございませんか
一、このたび修繕大工を始めました　どしどしご利用下さい
一、お電話下さればさっそく参上いたします
一、電話番号は平局五三八二番です
平市田町一の二　川村製材所

会津清酒
やまとがわ
大和川
平市材木町29
大喜多や
TEL・3722

茶の間の人気者！
じゃんからサブレー
女性向きの風味豊かな美容食！
100円
320円
500円
じゃんから本舗
みよし

自転車で一キロを何分で走る
平で初のバッジテスト

日本自転車競技連盟、日本アマチュア自転車競技連盟共催の四十年度全国サイクルバッジテスト（自転車競技基本能力検定）は二十六日午前九時から平市営競輪場で開く。これは一千㍍をどの位の速さで走れるかの自分の能力を試しタイムごとにバッジが贈られる仕組みで初めての催し。参加、出場料は無料。

参加する時の自転車は競技用、軽快車、実用車のいずれでもよいわゆる自転車による力試しといった軽い気持ちで多数参加してもらいたいと主催者側はいっている。申し込みは平市内の自転車店で二十五日まで受け付ける。テストバッジは速度によって七段階に分けられるが、各級のタイム次のとおり。

▽一級＝一分21秒以上▽2級＝一分26秒以上▽3級＝一分32秒以上▽4級＝一分44秒以上▽5級＝2分20秒以上▽6級＝一千㍍をゴールまで走ったもの。

青少年ホームの運営懇談会　平市勤労青少年ホーム

では、六月二十八日店開きいらい連日百七十人が利用する盛況だが、一部に不良性の行為、利用証の貸借なども見られて明るいつどいの場をこわす気配もあり、また今後こうしたい、こんな施設が欲しいなどの希望をまとめるため四日ホーム日本間で午後四時から利用者、午後六時から利用青少年を対象とする懇談会を開く。

平市小学校体育祭日程

平市内小学校の秋の体育祭日程がきまった。

▽5日五小▽12日四小、六小、豊間小、夏井小、草野小、赤井小

青年期の女性心理など受講

高校家庭ク指導者講座

県高等学校家庭クラブ連盟主催県教委後援の第四回指導者養成講座は三十、三十一の両日、内郷ヘルスセンターで開かれた。同講座には県下五十三高校から家庭クラブ担当教諭とクラブ員百二十人が出席、第一日目の三十日は午後一時から福大助教授徳田安俊氏の〝青年期の女性心理〟と題する講演を聞いたあと、クラブ員と教師グループに分かれて家庭クラブ活動の内容などについて研究協議、終わってから映画三歳児を観賞した。

第二日目は午前八時からクラブ員と教師グループに分かれてクラブ誌とPHJ手帳への希望と活用方法、全国大会への運営とその内容などについて研究協議、同十時から全体会を開いて分科会の報告を行なった。なお午後から希望者百人は石城七浜めぐりを行なった。

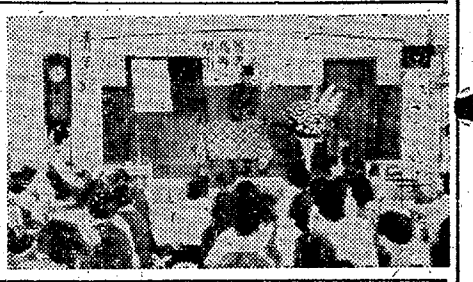

【家庭クラブの指導者養成講座】

警察官に九倍の応募

県警本部の警察官募集はこのほど締め切られたが、応募者は定員百三十人に対して九倍余の千百三十人となった。五日に平署で第一次試験が行なわれる。

力作競う平盲ろう生徒

発表会に即売も予定

平市草野の平盲ろう学校ではことしも十月十日に学習発表会を開くことになり、その練習を一日からはじめた。こんどの発表会には児童生徒の作品を即売することになり、児童生徒たちはその作品作りにはりきっている。

この作品のうち楽焼きは昨年から始めたもので、とくにことしは同校の絵の先生である上遠野昭子さん（三）が県立会津工芸試験場に十日間も自費で楽焼きの研究に行き、うわぐすりの調合や電気ロクロの使い方などの指導を受けてきただけに、こどもたちが作る作品も上達してきている。昨年までは平凡な灰皿ばかりだったが、ことしは花瓶やデザインのこみ入った灰皿なども手がけ、材料である粘土も上達し作れなかったが、ことしは花瓶やデザインのこみ入った灰皿なども手がけ、材料である粘土も上達野先生の研究で種類もふえている。このため作品の色も赤いものや白いものといろとりどりで、発表会では人気を呼ぶことが予想される。

またことしは布などを利用した動物のぬいぐるみ作りや竹細工も取り入れられ、これらも即売されることになる。なお発表会では盲生の器楽演奏や、ろう生の劇なども行なわれる。

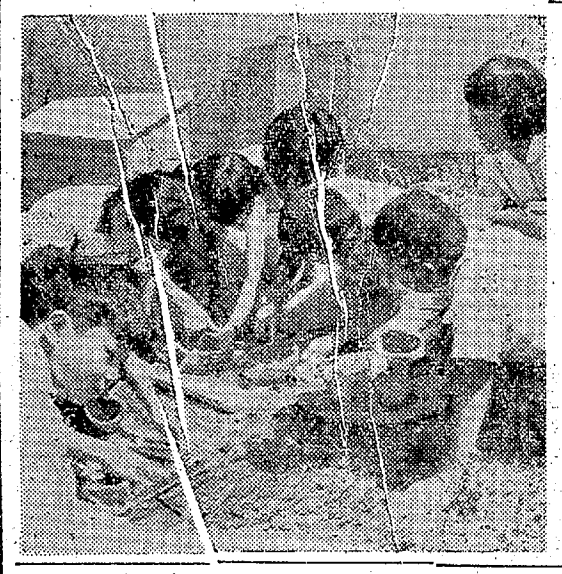

【楽焼き作りをする平盲ろう学校のこどもたち】

予約米百％を突破
奨励金は二千五百万円

八月三十一日で締め切った石城地方四十年度産米の予約申し込みは、目標二十四万五千俵を三千二百九十五俵上回る二十四万八千二百九十五俵になった。これで一万六千農家に二千五百三十二万六千九十円（一俵当たり百二円）の予約米奨励金が前渡しされ、史上最高の豊作予想とともに、本年度産米での米価値上げ、奨励金給付に農家の表情は明るい。市町村別の予約数量次のとおり。

▽平市六一、〇四四俵▽内郷市一、二一〇俵▽常磐市一六七〇、九俵▽磐城市四九、二九五俵▽勿来市四二、八三三俵▽四倉町二七、〇五四俵▽小川町九、四八七俵▽遠野町一五、〇六一俵▽好間村六、九三〇俵▽三和村一三、〇二四俵▽川前村四、三二九俵▽田人村一、二一〇俵

薬学講習会　県薬剤師会では十六、十七の両日、平市公会堂日本間で薬学講習会を開く。講習内容は学術講話、薬事諸問題、毒劇物取り締まり法など。

内郷市連合PTAソフトボール　内郷市連合PTAのソフトボール大会は五日午前八時半から二中内高両グラウンドで十一チームが参加して行なう。

人物描

新任の平営林署長　伊藤十思夫氏

新潟県中蒲原郡村松町の出身。旧制村松中を卒業後、十三年春東京農工大を卒業して国有林管理一すじを歩んで来た氏は〝国有林を経営するに当たっては、まず産業人としての自覚を持ち、生産性向上を図ることが肝要である。国有林を通じて地方産業の発展に寄与するのがわれわれのつとめ〟と大張り切り。しかし国有林も戦時中の乱伐によって二、三年後には生産ががた落ち、外材への依存度が強くなってくるが、生産減による経営難が予想されており、機構改革などの計画もあるとか。

学生時代に柔道二段を取った腕前だが、就職後は専ら野球を楽しんでおり、スポーツが大好き。碁、マージャン、パチンコなどかけごとはいっさい嫌い。趣味はテレビで野球を見るくらいで、タバコは一日一箱くらい。酒はつき合い程度。家族は宇都宮大二年に在学中の長女ら一男二女がある。四十八歳。

（前今市営林署長）

営林署長に抜てきされ、高崎、太田原、今市の各営林署長を歴任し、こんど平営林署長となった。

国有林管理一すじを歩んで来た氏は〝国有林を経営するに当たっては、まず産業人としての自覚を持ち、生産性向上を図ることが肝要である。国有林を通じて地方産業の発展に寄与するのがわれわれのつとめ〟と大張り切り。しかし国有林も戦時中の乱伐によって二、三年後には生産がが

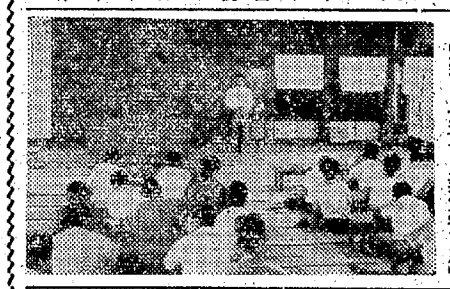

【始まった平市農業大学講座】

農業大学始まる
年層の受講
めだつ中堅青

平市農業大学

新産業都市建設下の近郊農村として今後どうしたらよいか、これが平市農業の直面する重大な課題だが、その問題点をいくらかでも解決しようとする平市夏期農業大学が三十日午後一時から三日間にわたって公会堂日本間で開いた。

初日三十日は東京都農業試験場の岩見直明技師を招き「都市近郊における洋菜の取り入れ方と栽培について」の講義があり、集まった人は百人を越えたが、とくに農家の中堅層、男女青年の姿がめだち、熱心にメモをとって〝金になる農業〟洋菜栽培を受講した。

三十一日は「都市近郊農業の婦人の立ち場」を磯山漁村文化協会増淵玉江さん、九月一日は「最近の食肉の動向と今後の見通し」を食肉衛生検査所長中島実農学博士がそれぞれ講義したが、大変な人気だった。

小名浜、四倉、磐高が準決勝へ

石城地区高校新人野球

高野連石城支部主催の第十七回秋の県下高校野球石城地区予選（新人大会）は三十、三十一、四、五の四日間平市営球場で行なわれている。二日目の三十一日は磐城―平工、勿来工―四倉、小名浜―勿来高の三試合が行なわれ、小名浜、四倉、磐高の三校が準決勝にコマを進めた。戦績次のとおり。

【第二日目（三十一日）】◇第二試合

勿来高 0000 0000 0000
小名浜 1000 0000 0001 ―2

▽バッテリー＝緑川―大井川（小）菊地―瀬谷（勿）

▽三塁打＝瀬谷（勿）▽二塁打＝木内（同）

▽主＝河田①花沢②佐藤③大木

◇第三試合

勿来高 0000 0010 0000 ―1
四倉高 0000 0010 0010 ―2

▽バッテリー＝渡辺―高宮（四）黒沢―鈴木長（勿）

▽三塁打＝船生（四）▽二塁打＝渡辺（同）馬上（勿）

▽主＝花沢①佐藤②大木③河田

なお準決勝は四日午前十二時半から同球場で内郷―小名浜、四倉―磐高戦が行なわれ、決勝は五日午前十時から行なわれる。

常磐市に柔道会が誕生
同好者50人以上

常磐市に初の柔道会が結成され二十九日常磐署で発会式をあげた。同好の者五十余人があつまり、会名を「常磐市柔道会」と決めつぎの役員を選んだ。柔道をとおして青少年の健全育成や市民の体育向上をはかろうというのが目的。柔道場の建設、中学生対抗試合の開催なども計画している。

▽会長　小泉宏和（四段、小泉外科病院長）▽副会長　鈴木正夫（二段、常磐炭鉱鉱業所労務課長）芳賀総（五段、平拘置所次長）▽相談役　坂本静（二段、常磐署長）阿部文平（六段、平市）

新平線期成同盟会の新役員

一級国道四十九号線（新平線）改良促進期成同盟会総会は三十一日午後一時から郡山商工会館に沿線の市町村長ら関係者約三十人が集まって開き、工事促進を関係方面に働きかけることを決めた。現在の四十九号線の改良すみは全体の二十九％で、常磐・郡山地区新産都市を横断、新潟地区新産都市を結ぶ主要路線だけに、早期改良実現が望まれているもの。なお役員改選の結果、次の新役員（石城関係者だけ）が決まった。

▽副会長　大和田彌一（平市長）▽理事　沼田一夫（内郷同）三代義勝（磐城同）磯野清治（常磐同）赤津庄兵衛（勿来同）田子辰雄（三和村長）野崎喜八（常磐交通社長）▽監事　鈴木栄一（好間村長）

県出先機関ソフト主将会議　九月十二日から十五日まで平二小校庭で開かれる県出先機関の石城地区ソフトボール大会の主将会議は、九月一日午後二時から県石城事務所会議室で開いた。

性病予防週間　9月1日～7日

精神科・神経科・内科
財団法人 石城精神医学研究所
付属
新田目病院
院長 新田目 五郎
本院 平市才槌小路二四 電四三一七 四三一八
分院 平市上荒川字草三 電四三一九

外科医院
山田胃腸科泌尿器科
平市下川原三八 電三〇八三（市内バス五色町下車）

木村皮膚泌尿器科医院
平市材木町三〇 電六六二三

三浦皮膚泌尿器科医院
平市材木町 電四二四七（平税務署前遊園地隣）

中田産科婦人科医院
中田幸子
平市材木町二三 電三〇九七

五十嵐産婦人科医院
平市大町一八 電三三六九

和田産婦人科医院
平市立町一〇六 電三八四四

精神科・神経科・内科
医療法人 済精会
長橋病院
院長 鈴木将夫
内郷市御厩町前田（バス＝平自動車学校前下車） 電三五二六

NHK 第一 1340KC

6・05 なかよしホール▽おやおやなあに▽世界冒険物語▽むさしの風雲録
7・00 ニュース▽ニュース解説　福良俊之
30 民謡をたずねて〜秋風の歌〜
8・01 放送演芸会　浪曲二題①仏と追剝②浅茅ケ宿
9・20 時の動き
40 東から西から「ヨーロッパの汽車」鷹司平通
10・10 景気はいつ回復するか　山田亮三　紅林茂夫　武村忠雄
11・05 趣味の手帳＜石の家，木の家，泥の家＞
25 夢のハーモニー　愛の泉ほか

NHK 第二 1540KC

6・00 そろばん教室「4級標準テスト」
20 基礎英語
40 英語会話
7・00 ラジオ農業学校（再）続基礎英語　安田一郎
15 中学生の勉強室▽理科
30
8・00 通信高校講座①英語②数学③英語④地理⑤古典乙〜古文〜
9・40 通信高校講座「数学」連比と比の応用
10・15 教養特集「舞台女優の系譜」村田喜久子ほか

名人じゃんがら

ラジオ福島 1060KC

6・00 科学サロン
10 中学生力だめし▽社会
20 ラジオニュース・ネットワーク
55 木曜ナイター「阪神対巨人」＝中止の時＝6・55ナイター・ジョッキー8・05お好み演芸会9・00歌謡プレゼント9・30ポピュラー・パレード
10・00 ヤング・ヤング・ヤング　司会前田武彦
25 ガイドタイム
30 ミュージック・イン・ハイフォニック〜九月を歌う〜
11・00 大学受験ラジオ講座①英文和訳②数学3

総合テレビ ④

6・00 宇宙人ピピ
25 みんなのうた
30 チコちゃん日記
7・00 きょうのニュース
30 北ヨーロッパ「豊かな王国」デンマーク
8・00 黄金のいす「タンゴのかけ橋」藤沢嵐子　津田正夫ほか
30 うなぎ繁盛記　永野達雄　小山明子　中村玉緒　井上孝雄ほか
9・00 ニュース▽ニュースの焦点　藤瀬五郎
40 風雪「大正十二年九月一日」関東大震災
10・30 時の動き
11・10 科学時代▽地熱発電所
40 夜のアルバム

教育テレビ ⑩

6・00 英語会話▽船乗り志願
30 みんなの科学「博物誌」あゆ
7・00 バイオリンのおけいこ「ビブラートの練習」
30 テレビ自動車学校「きりかえし」ほか
8・00 教養特集「領海論」
9・00 通信高校講座「古典乙1」論語抄
30 通信高校講座「数学」対数関数の復習
10・00 通信高校講座「数学2A」等差数列
30 英語会話（再）
11・00 通信高校講座「数学1入門」
20 たのしいフランス語「ビールはいかが」

福島テレビ ⑧

6・15 宇宙エース「太陽マグネ」
45 ニュース・フラッシュ
7・00 10人抜きのど自慢
30 チャコちゃんハーイ！「おむすびの味」鈴方晴美　東恵美子　高田敏江ほか
8・00 ただいま11人「影を踏む子」山村聰　荒木道子　山本圭ほか
9・00 おかあさん「山のこえ」北林谷栄　松山英太郎　倍賞千恵子　木光枝ほか
30 ボクシング中継「山上哲也対飯田健一」
10・15 鉄道公安36号「砂丘の女」増田順司　武智豊子　影山泉ほか

FM放送

☆印はステレオ番組

6・05 夕べのサロン
7・20☆ステレオコンサート＜ジャズ・フラッシュ＞ゲスト岩浪洋三「ザ・グッド・ライフ」「マイナー・ブルース」「スリー・リトル・ワーズ」ほか
9・00☆NHKシンフォニーホール
10・10 スポーツニュース
15 イングリッシュアワー＜英米文化ハイライト＞「アメリカの詩人」解説安藤一郎
55 ロシア語入門　東郷正延
11・15 夜のコンサート＜リラテル・リサイタル＞

みもの

（総合）○風雪
総合・後九・四〇〜
「大正十二年九月一日」
〜関東大震災〜

関東大震災は、大正十二年九月一日午前十一時五十八分に発生、東京、神奈川、千葉などに大被害をもたらし、死者九九、三三一人の悲惨事となった。東京市内は地震直後におこった大火災で六万人余の犠牲者をだした。

その関東大震災の模様を画面に再現するもので、ある山の手一家の九月一日朝から翌二日の朝までの二十四時間を描く。生命の恐怖、飢え渇きの恐怖、財産を失った恐怖のなかでみられる人間性を追求する。

山本権之助は定年後の身をもてあまし、家族にあたり散らしている。長男の研一は下町の本所で病院勤め、二男の浩二は新聞記者であるが、ふたりの進んだ道が気に入らないのか、出勤前に例によって小言をぶつぶつ。末っ子の雄三も大学に行ってしまうと、こんどは妻の房子や女中の雪子の番で、家計は苦しくなっていくのにいらだち、無理ばかりいう。

その日は二百十日で風が強かったとはいえ、山本家と同じく、どこの家庭も平凡な正午を迎えようとしている。ところが午前十一時五十八分、大地がはげしく揺れだし、権之助らは瞬時にして家の下敷きとなってしまった。そして数時間後には、市内は大火となり、地獄絵に塗りかえられていた。

カメラは、新聞記者の使命として炎の中をかけずりまわる浩二、次々と運びこまれるけが人を手当てする研一と、この大震災で大活躍をしたといわれる新聞記者と医者の姿を追い、生死の境いで美しくもなり、醜くもなる人間の心を、権之助らの姿を通して映しだしてゆく。

大地震の模様の演出は、スタジオ内で実際にセットをつぶし、特殊効果を使い、また当時の実写フィルム、スチール写真を挿入して迫真性を盛りこんでいる。

出演は、宮口精二（権之助）永井百合子（房子）川辺久造（研一）椎名克巳（浩二）稲垣長弘（雄三）篠原美恵（雪子）斎藤美和（康子）ほか。

なお、主演の宮口さんは深川で震災にあい、橋の下で水につかって九死に一生をえた人で、作者の植草氏も下谷から上野の山に逃げのびた体験者。

風雪＝しぶちんの権之助（宮口精二）

ききもの

（ラジオ）
景気はいつ回復するか
—第一・後一〇・一〇〜一〇・五九—
〜録音と座談会〜
座談会出席者
経済評論家　山田亮三
富士銀行調査部長　紅林茂夫
司会　経済評論家　武村忠雄

七月末に政府が公債発行を中心とした景気刺激対策を打ち出してから、それまで不況一色に塗られていた経済界にも前途にやや明るさが見えはじめてきた。株式市場もそれを反映してこの一カ月間に大幅な高騰をしめしダウ千三百円の大台を回復した。政府も、景気はこの秋を底に、つまさき立ちではあるが回復にむかうだろうといっている。しかしはたして景気は政府の予想どおり上昇するだろうか。

この番組では、企業経営者の声を録音でおりこみながら、この秋から来春にかけての景気の見通しを論ずる。

今回の不況は構造的なもので、設備過剰に原因があるといわれている。どの業界も大幅な操業短縮に追われ、企業は減収、減益に苦しんでいる。そしてこの設備過剰は少々の景気回復では解消しそうにもない。また景気の要因のひとつである海外情勢も、アメリカの景気、ポンド不安など微妙なものがあり、日本の国際収支も最近は資本収支の赤字がつづき、外貨は減少気味である。

番組では、こうした要因を考えながら、日産自動車社長の川又克二、東芝社長の土光敏夫氏ら経営者の声をききながら、今後の景気の見通しを検討する。

（ラジオ）○東から西から
第一・後九・四〇
「ヨーロッパの汽車」

このほど西独ミュンヘンでひらかれた世界交通博覧会に出席し、その後イギリスやヨーロッパ各地を汽車旅行してきた、交通博物館調査役鷹司平通氏にきく。

豪華な国際列車や、旧式なローカル線などにみるそれぞれのお国ぶりを紹介する。また、客車の乗りごこち、職員の勤務態度をわが国と比較、さらに世界共通な鉄道斜陽化の現象とか、東海道新幹線に対する評判もきく。

鉄道専門家の鷹司氏は、ヨーロッパ鉄道事情の現況を日本人の感覚でとらえ、興味ある話題を中心に語る。

編機を贈って無料講習開く

宮沢さんが30台

平市菅薙銀行は五月ごろ平市紺屋町宮沢商事から旧型の編み機三十台の物品預託を受け、その後有効な使い道を考えていたが、編み物の受講希望者が十八人になったので三十日から宮沢商事編み物教室で無料講習を受けることになった。

この人たちは身障者や内職で家計のたしにしたいという主婦たちで、四十日間の講習を受けたあと編み機を無料で贈ることになる。

あすの運勢

小川石洲

九月三日（金・先負）

【1月生】やや消極的な傾向がわざわいせん、いま一歩の押しが大切
【2月生】大望はよいがいまはあせるときでない、現状に応じ行動を
【3月生】人を愛する心でのぞめ案ずるより生むがやすきときなり
【4月生】正直に話し合えば協力をえられる、独断で盲進せば不利招く
【5月生】無理してあとで悩むな自分の力に応じた行動が無難なり
【6月生】思わぬところに幸運あり、遠くをのぞまず足もとを見よ
【7月生】ひとりよがりは禁物、信じあってこそなにごとも成りたつ
【8月生】目先のことに迷わず心機一転をはかれ、チャンス近きに
【9月生】あせって人の批判をうけるな、感情おさえての行動が無難
【10月生】自信あることは大いにやれ、自己の才能に応じて努力せよ
【11月生】紛糾にまきこまれるおそれあり、公私の別をはっきりと
【12月生】あまり急ぐ話には警戒を、敵を見抜く心のゆとりを持て

新装開店
お見合い写真
御婚礼御写真
アルバム
プロマイド
がくぶち
岡山写真館
平市南町 平日活通り 電2923

新漢方薬
効きめの確かさで評判の一四〇余種
鼻療　蓄膿症　鼻腔炎
威徳湯　糖尿病
神心　心臓肥大　心臓衰弱
本舗　建林松鶴堂　東京都台東区上野坂一
浜通り代理店
西原延寿堂　磐城市小名浜本通り　電②25-95
あこう薬局　平市銀座通り　電2044

牛、豚、鶏肉の御用命は…
贈答用にハム、ソーセージを…詰合せ調整いたします
◉敏速配達いたします
伊東牛肉店
本店　平市六町目　電4753
支店　平駅前　電5510

御宿泊ご会合は
日本観光旅館連盟会員
割烹旅館　よし川
平市田町　電二八二・二六七〇

ラーメン　タンメン
しらぎく飯店
平市田町　電2779

栄養もおいしさもいちばん
ひらつかのパン
食パン・サンドパン・アップルパン
市内有名店で販売しております
平出張所開設　内郷市御厩町上宿18　電話（平）8657
世界のパン　ひらつか
本社・仙台東一電（25）4101（代）郡山工場　電（2）7270　仙台高砂工場　電（57）0411

分譲地
五〇坪から　売買仲介
日光不動産株式会社
平市七町目　電二〇五

勿来 宙に迷う市民会館

特別委が建設地案ける

勿来市の市民会館建設地は市が依頼した東京都ホール協会の現地調査の結果、現市庁舎裏が最適ということになった。このため市では一日午後一時から開いた市民会館特別調査委員会（関部茂委員長）にはかったところ、委員会は納得できないと市提案に反対、市民を納得できる案がまとまるまで継続審議とし、またまた市民会館建設地は宙に迷った格好になり、市民会館建設はまた遅れることになった。

無免許運転 ケガ与える 一日午後五時半ごろ平市九品寺前四五、大工佐藤微行(さ)は常磐市三函二六五市道交差点で軽四輪車を運転中、前からきた常磐市栄田四市役所職員大野博道さん(三)と同市下湯長谷字志座七〇渡辺正幸さん(三)の二人のりバイクと衝突、大野さんと渡辺さんは左足に二週間と十日間のケガをした。

常磐署の調べによると、佐藤の無免許運転。

自転車が衝突しケガ 一日午後五時十五分ごろ磐城市辰巳町一五地内県道で磐城市滝尻字中坪一一八阿部日出生運転手(三)のタクシーと、同市中坪三二高校生立花秀直さん(一)の自転車が衝突、立花さんは右腕に十日間のケガ、磐城署の調べによると立花さんがタクシーの直前を横断したため。

関財局らが再調査

上荒川の地滑り究明へ

四十一年度鉱害復旧事業予算を策定するための大蔵省を中心とした関東財務局、東北地方建設局、東北地方財政局、東京通産局平石炭支局、常磐地区鉱害復旧事業団各担当官による平市上荒川、赤井地区の鉱害現地調査は十六日来平して行なわれる。

これは全国鉱害現地調査として例年次年度鉱害復旧予算の策定のために行なってきたものだが、平市当局の申請によって初めて平地区の鉱害地区調査が行なわれることになったもの。

平市のうちとくに上荒川地区は陥没、亀裂、湧水、ガケ崩れ、家屋倒壊被害を出し、これまで再三にわたって調査を依頼、鉱害復旧を切望してきたが、三十六年度の平石炭支局の調査で〝鉱害ではない〟との裁定があり、本年四月にも大学教授による鉱害調査団の意見書には〝自然現象〟とされた。

しかし、上荒川の住民はもちろん平市当局も簡単な意見書だけで鉱害でないとはいえないとあきらめきれず、地滑り被害の真相をさらに究明、調査してもらうことになったもの。

乗車にぶつかり足を折る 二日午前八時二十分ごろ平市大字下高久字定田四六の三地内の県道で同市下高久字北谷地二六〇、自動車修理工野口勝巳三(二)運転のバイクと、同市研町一三、自動車修理業北川公造さん(三)の乗用車が側面衝突。このためバイクを運転していた野口さんは右太ももを骨折で三カ月の重傷を負った。

平署の調べでは野口さんが農道で一時停車せずに飛び出したのと北川さんの安全運転義務違反。

老婆が鉄道自殺 二日午前五時五十八分ごろ磐城市高山地内の小名浜臨港鉄道の無人踏み切りで、上り泉行きディーゼルカーに老婆が飛び込み自殺した。この人は年令六十一、六十五歳位で、給入れ歯、白髪、茶色のブラウスに縞縞のスカート、サンダルばきで、磐城署では身元をさがしている。

勿来で被買収農地補償の説明会 勿来市では旧地主に対する被買収農地補償についての説明会を一、二の両日勿来市役所会議室などで開いた。同市の該当者は約一千七百人。

中塩てまたカラス退治 平市は九月十日から二十日まで狩猟特別許可をとり、中塩の臨時ゴミ捨て場付近の林に集まり、付近の農作物を荒らすカラス二千羽を退治することになった。猟は幕ノ内字高田の太田満穂さん(三)があたる。

【発刊された〝いわき今と昔〟】

歴史散歩〝いわき今と昔〟発刊

鈴木光四郎氏著

県史編さん委員、平市史編集委員、郷土史研究家として定評のある平市教育長鈴木光四郎氏が、歴史散歩〝いわき今と昔〟を出版した。鈴木氏が三十年にわたって研究した郷土史、とくに内藤公と関係のある九州、東京、岩城氏ゆかりの秋田、安藤公関係に岐阜、東京、高崎、鳥居公の山形など各地を歩いて集めた資料をもとに綴った百二十七ページ（B6版）

表紙は岩城氏の墓（竜門寺）の写真をあしらったあっさりしたもので、内容は三十九年四月から四十年三月までNHKで放送した原稿を中心に、中学生、高校生までを対象に読みやすく見やすく語りことばでまとめてある。いわば、郷土民辞典ともいえるもので、郷土出身の俳人を紹介、写真二十二枚を掲載して感じをやわらかくしている。

印刷は高野児童文化研究所、発行は郷土史料双書刊行会。退定三百部、二百五十円。

石城地区生活問題研究会

県婦人団体連主催で

県婦人団体連合会、県教委主催で石城地区の第十回生活問題研究協議会が西日本汽船本社会館で開かれる。

会は第一、第二の分科会にわけ、第一分科会は家庭づくりで考えられること①家庭でのこどもの生活②少年期、青年期について③家庭でのおとなの生活、第二分科会は地域づくりで考えられること①身近な部落、市町村で考えられること②市民性を高めるために考えられることなどをテーマとして話し合う。

講師は福大角田武雄教授、家庭生活研究家井野鶴子氏など。

夏に多い粗暴事件

家裁調べ 少年事件減ったが

家裁平支部はこのほど一月から七月までの少年事件をまとめた。それによると一般保護は昨年同期より五件少ない四百四十七件で、道交法違反は四十七件少ない六百六十六件だった。このうち刑法犯は三百六十四件で、昨年より四件減っている。刑法犯のうち五十六%の三百五件が窃盗事件で少年事件の首位を占めているが、これも昨年同期に比べると三十八件少なくなっている。

しかし他の事件が減少しているなかで、ケンカなどの傷害事件と婦女暴行など粗暴事件はあい変わらず増えており、ことしも両事件とも十件ずつ増えている。刑法犯を月別にみると七月が一番多く七十九件で、窃盗が六十三%を占めている。刑法犯の事件別数次のとおり。カッコ内は昨年同期数。

▽窃盗＝二〇五（二四三）▽傷害＝三五（二五）▽婦女暴行＝一六（六）▽業務上過失致死＝四一（三九）

ガンの無料健康相談

平、石城医師会の協力で

日本人の成人病死亡率の二倍を占めるガン死亡対策として県立ガンセンターの設置が計画されているが、平保健所は平、石城両医師会の協力のもとに九月だけガンの無料健康相談所を毎週木曜日に開設することになった。

圧倒的に多い胃ガン

平保健所管内の昨年の死亡者千四百三十一人のうちガンによる死亡者は二百十二人で、このうち消化器系の胃ガンが六十六%の百四十人、子宮ガンが十三人、その他が五十九人となっているが、さる三十年にくらべると、ガンが原因で死亡した人は三十%もふえている。また成人病の脳卒中も四百二十人、心臓病七十四人と死亡者の五十%をしめているが、同所ではガン予防に重点をおいてガンポータブルパネル（移動展）を管内市町村役場や医療機関で一般に公開するのをはじめ、〝ガンはふせげる〟という六カ条を市町村の広報紙などで呼びかけ、おかしいとおもったときには医師の診断を受けるようにといっている。

▽原因がわからず痛みもしないのにやせてきて顔色が悪くなり、貧血してくることはないか（すべてのガン）▽永らく胃腸のぐあいが悪くはないか、食欲はおとろえないか（胃ガン）▽おりものがふえたり血がまじっていたりはしないか（子宮ガン）▽乳房のなかに永くきえないしこりがないか（乳ガン）▽物をのみこむときつかえるような気がしないか（食道ガン）▽せきが永くつづいたり、たんに血がまじっていないか（肺ガン）

土地カンのある者を洗う

小川のひったくり事件

【昨報】三十一日夜、小川町高萩地内で発生したひったくり事件を捜査している平署は、一日午後からも池田捜査一係長らが現場で聞き込みを行なう一方、被害者遠藤明子さん(三)から通勤する人たちからも〇〇犯人らしい男を見かけなかったかどうかの付近でバイクか車の音がしなかったかーなど聞いたがわからなかった。同署では二日朝も捜査会議を開き、土地カンのある不良のしわざとみて捜査を行なっているが、線上に前科のある某が浮かびあがった。

なお一日早朝常磐線の列車から奪われたボストンバッグはカメラだけがぬきとられて、近くのたんぼに投げてあった。

【平市福祉事務所に保護されたおばあさん】

あすの停電

▽平市＝（12時―14時）豊間の八幡町、塩屋町、原町、台ノ作、樋口、鬼渡路、塩場、下町（9時―17時）六人町、八幡小路、古館治町（鉄北）塩土の一部

登記事務打ち合わせ会 県石城事務所は西日本前十時から小川町役場会議室で登記事務打ち合わせ会を開く。農地報酬法関係で、農地に関する登記を整備するもの。

なないはま

○…一日午前十時ごろ平市オ樋小路地内でウロウロしているおばあさんを平署で保護したが、住所やなまえを聞いてもわからず、名前は〝平沢〟といったり〝ただキクノ〟というだけだ〝といったりではっきりせず、身柄を平市福祉事務所へ移した。

○…ここでも係員らが聞いても〝二本松〟を口走ったりで皆目見当がつかないありさま。年令は七十歳を少し越えたぐらいで、白いジュバンを着、白黒の格子模様のスカート、こげ茶の前掛けをかけた身長一・四㍍ぐらいで、同事務所は関係方面への問い合わせに大わらわ。同夜ラジオを聞いた家人が引き取りに来て、内郷市高坂平沢キクノさん(七)とわかり、迷い子？問題もケリ。

へのさん 5611 中島安男

好間村社会課長**若松正**尚儀ながら磐城共立病院で療養中のところ九月一日午前八時二十五分死去いたしました　ここに生前の御交誼を深謝し謹んで御通知申しあげます　追って葬儀は九月三日午後一時自宅出棺で執り行ないます

昭和四十年九月一日

好間村大字北好間字三反田一一

喪主　若松正志

葬儀委員長　好間村長　若子

葬儀副委員長　好間村議会議長　鈴木大

友引代表　飛伏　滝木

田見

清瀧誠栄

吉男志一

秋冬呉服の新柄発表

展示即売会

発表主題　〝幽玄のいろどり〟

秋は格調高きものへのあこがれ
知性的な美への誘いから
〝幽玄のいろどり〟
それは日本の
伝統からにじみ出る微妙な色のニュアンスを
明るく、若々しく
現代感覚の技法で浮き彫りしたものです
いい知れぬ香気のただよう
造形と色彩の世界へ
あなたをお誘いすることと信じます
北川はそのまま新しい、秋冬のきものの
代表作を一堂にあつめました

■とき　3日4日5日（3日間）
■ところ　平市公会堂（日本間）

【展示品目】

ご婚礼衣裳	江戸ずま	一越訪問着
西陣袋帯	本場大島	お召
一越染小紋	つづれ帯	名古屋帯
絞り絵羽織	結城紬	意匠白生地
長じゅばん	七五三衣裳	男紋服一式
和装下着	ウール着尺	成人式の衣裳

新柄／ウールなど
絶対のお買い得品コーナー特設
豊富な品で楽しいお買い物
北川呉服店
平市一町目　TEL・4913～5

奨学生が初賞与寄付

就職の喜びを後輩にと

大津栄三君

常磐市教委に　このほど「私は常磐市の給与奨学生として奨学金を受け今春勿来工を卒業して社会にでたものですが、奨学金をもらったために高校を卒業することができました。後輩にひとりでも多く奨学金を利用させてください」と、現金五千円を届けた人がいる。

この人は常磐市上湯長谷字湯台堂四〇、大津保重さんの三男で東京都北区東十条三丁目一〇、日本加工製紙王子工場に勤めている栄三君（九）で、常磐市教委では奨学金の貸与の場合でも返金せず強制執行されている人が多いなかで、給与奨学生だった人が初めてのボーナスから金を寄付して来たのは三十三年に奨学金制度ができてから初めてですと感激していた。

東部地区こども会球技大会

平市東部地区こどもを守る会連絡協議会、平市東部青年会、平三小主催の平三小創立三十五周年記念東部地区こども会対抗球技大会は五日午前八時半から平三小、平三中グラウンドで開かれる。種目は中学生は男子野球、女子バレーボール、小学生は男子ソフトボール、女子フットベースボール。

青少年ホームで運営委員会　平市勤労青少年ホーム運営委員会は六日午後二時からホーム日本間で開き、開所いらい二カ月を経たホームの今後の運営について協議する。

献血推進運動の協議会　勿来保健所では三日午後一時から同所で献血推進運動を進める協議会を開く。協議事項は①献血思想の普及について②保存血液の需給計画について③献血組織の育成についてなど協議する。

民報映画案内

※【平市】
★ひかり座（六・一五）三匹荒野を行く（七・五五）海底二万マイル（↓3日）
★聚楽館（六・二〇）地獄の戦場（八・二〇）大脱獄（↓6日）
★平日劇（六・〇〇）いろ盛八（七・二五）あゝ性戯異状あり（八・四四）夜の女炎（↓2日）
★世界館（五・一三）裸の青春（七・〇七）馬鹿っちょ出船（八・三〇）若いしぶき（↓7日）
★興宝民劇（六・二〇）フランケンシュタイン対地底怪獣（八・二〇）海の若大将（↓11日）
★平日活（六・五三）黒い賭博師（八・一九）流転の掟（↓7日）
★東映三夜（七・〇八）赤い犯行（八・三八）変態（九・五七）白い肌の脱出（↓3日）
★名画座（七・二五）剣に賭ける（八・三〇）抜き打ち御免（↓7日）
※【内郷市】
★綴映劇　ローマの休日　鉄道員　赤ブルコの湖（↓7日）
※【常磐市】
★常磐座　女体楽園　芸者っ子もえる女（↓7日）
★常磐日劇　マルタ島攻撃　勝負をつけろ　ダビデとゴライアス（↓7日）
★三函座　あの娘と銃　狸穴町0番地　おれについてこい！（↓7日）
※【磐城市小名浜】
★国際　続西の王将東の大将　復讐の牙（↓7日）
★日活　流転の掟　黒い賭博師（↓7日）
★金星座　好きならあげる　いろ女　甘い陶酔（↓6日）
★銀星座　愛して免なさい　泥棒を消せ　無敵の斗士（↓6日）
※【勿来市】
★うえた館　座頭市二段斬り　お〻孟婆　夜明けのうた（↓7日）
★中央館　砂の女　異常者　鉄のラーラ（↓7日）
★菊多館　太陽と緑の国　関東やくざ者　続網走番外地（↓11日）
★植田ロマンス　砂漠の鬼将軍　秘密殺人計画書　腰抜け二挺拳銃（↓6日）

読者の声

修繕してくれぬ県営住宅

県営住宅に入居させてもらっています。もちろん家賃をとどこおったことはありません。私の入居している住宅は相当古くガタが来ていますが、管理人に何回言っても修繕してくれた試しがありません。去年、管理人から「ことしは古くなった流しを交換することになった」と聞されましたが、結局寒び損でした。

新しい管理人になって「悪いところがあったら申し出てくれ、すぐ土木事務所に連絡して修繕する」と通知があり、さっそく水槽の水もれなど克明に記入して出しましたが、あれから半年余り、ナシのつぶて。よく聞くと予算がないというそっけない返事。

この住宅難に公営住宅を少しでも多く建てることが先決なのはよくわかります。しかし、聞くところによれば平市営住宅の方はどんどん修繕しているそうです。管理人といえども隣り組。あまり強く要求するのをひかえてはいますが、建てっ放しではあまりひどすぎるというものです。県営住宅にも修繕費が予算化されていると聞きます。数年やっ放しの現状を何とかならないものか。新聞社の方でもよく調査して真相を究明して下さい。ガマンできません。

（平市北目町・県営住宅入居者・K生）

住所・職業・氏名・年令を明記　六百字以内

少しの雨でも便所一杯

わたしは内郷市の市営住宅に住んでいますが、土地が低いため排水が悪く、少しの雨でも便所がいっぱいになって困っています。再三市に交渉していますが、きまって返事は〝あす連絡して泌ませます〟ということです。いまではハエも発生して困っています。なんとかならないものでしょうか。

（内郷市小島・杉浦光子主・婦）

100円貸店

成人病予防月間が一日から始まっている。成人病といえば、脳卒中、ガン、心臓病などすぐ思い出すが、こわいのはガンである。昨年平保健所管内で死亡したのが千四百三十一人、このうち成人病で死んだのがやく半分の七百六人、第一が脳卒中の四百二十人、第二がガンで二百十二人、心臓病が七十四人という順序になっている◆厚生省では都道府県ガン診療施設を四十一年度に十六カ所整備することになったが、木村知事は、早くも本県に県立ガン・センターを設置するため名乗りをあげ、三十一日鈴木厚相と会見した。池田前首相や作家壽見順氏ら有名人が、近頃ばたばたガンにやられ死んでしまうので、政府としてもいよいよガン対策に本腰を入れてきたわけだが、◆一日行なわれた記者会見で、木村知事は四十一年度からガン・センターの設置に着手し、三億五千万円で県立医大の付属機関として、将来は研究機関も併置して文字通りのガン・センターにしたいと述べている。ガン・センターには国庫補助が三分の一予定されており、全国に十四台しかないコバルト六〇照射装置、ベータートロン・リニアックなど高度の診療機械をすべてのガン診療施設に備えるという厚生省の計画◆平医師会、石城医師会では九月いっぱい、毎週木曜日に午後二時から四時まで、平保健所でガンの無料健康相談を開く。近年ガンノイローゼが多くなった。ガンというのは自覚症状が出るようになったら正直のところ50％は救い難い状態にあるというのだ。「あなたはガンの癖いがある」といわれたらどうしようーといった悩みの人たちは多い◆だから三十五歳以上になったら、定期的に成人病の健康診断をしてもらう以外に予防の手はない。

（龍人）

加入促進運動でやっと60％

内郷商工会

内郷商工会では四十年度を会員の増加運動年間として未加入者の加入促進を行なっているが、このほどまとめた業態表によると、市内八百六十七業者のうち加入商店は六十二％の五百四十五店、ことし中には目標七十四・五％にこぎつけるものとみられている。

未加入商店三百二十二店の内訳は飲食、理髪容、軽工業、衣料行商などが多く、ながには加入能力のある雑貨業や青果、菓子製造業もあり、綴地区や住宅団地の御厩小島地区がめだっている。商店街の中心になる綴地区は二百五十店のうち百十店、御厩、小島地区では百五十店のうち五十％の七十五店が未加入なので各業者に呼びかけている。地区別の未加入店数つぎのとおり。

高野町八　御厩、小島町七十　竹の内十　町田十六　宮沢二十三　金坂十五　高坂町三十　内町二十　白水町二十　綴町百十。

内郷で敬老会

88歳以上に赤座ぶとん

内郷市はとしよりの日の十五日午前九時から市公会堂に七十五歳以上のおとしより四百九十六人を招いて敬老会を開く。会員に菓子と記念品を贈り、宮地区民踊会の踊りで楽しい一日を過ごさせる。なお米寿（八十八歳）の九人には赤ざぶとんを贈る。市の最高令者は九十五歳の高坂町桜井の磯上イチさん。

異色作！3本立て
■成人向き
狂った女の血たらけの愛欲をえぐる異色作！
歓喜にのたうつ女体の肉欲の報酬！
いろ地獄
■森まこ　■小柴京三
■城山路子　■有川二郎
まゝ立く女
陰獣
情痴の果てに生まれた不倫の子の歩く道は？
悪夢の様な犯罪黒い欲望！
■湯川美沙　■北浦達矢
4日（土）深夜興行2時半まで
3日～8日平　駅前　日劇

自家用車車庫　倉庫　工場　の屋根、壁に
ノザワの中波・小波スレート
関係一報次第参上いたします
平市紺屋町49
大谷建材店
TEL・4834―5

スカッとコニック
ダイラ
エデン
電5005

シキボウメリヤス
高級下着特売中！
100円から
茶目や
平市五色町　電8748

塩屋ふとん店
常磐市黄金町
電話二四七四

湯本の
鳥静
電話（代表）三二五一

広告マッチ名入れ
扇子
割りばし
タオル
カレンダー
平市谷川瀬三十九町（平商工会議所さき）
サトー広告社
TEL.3790

肛門科
外科
上田医院
平市南町（平局裏通）
電話　四五二九番

くらしのある所そこには花があります
その花を生活芸術としてのいけばなにまで高め受けつがれ発展して　今もわたしたちのくらしの中に「明るく楽しい心の窓」になっています
【池坊いけばな】古典から現代まで（立華、生花、盛花投入、現代花）
【けいこ日】毎週土、日
【教場】平市五町目（蛇の目ミシンうら）
電話（平）八七一三番
横山千代いけばな教室

電話番号変更のお知らせ
九月一日から左記のようになりました　今後とも倍旧のお引き立て下さいますよう御案内かたがたお願い申し上げます
電話（平局）代表　九三九三　久サン　九三九四　サン
魚　久商店
高橋　久太郎
平市白銀町（駅前）

山田胃腸科泌尿器科外科医院
外科　胃腸科　泌尿器科　内科　小児科
院長　山田均
副院長　山田静
平市下川原三八　電三〇三八
市内バス五色町下車

使いやすい設計の
お台所セット
流台　ガスレンジ　／　調理台　ガステーブル
・カタログ進呈
日立・ナショナル
サンウェーブ・ヨートー
関彰商店
平市1町目　電（代）4187

内科
放射線科
小児科
四戸医院
院長　四戸隆太郎
医員　四戸玲子
平市谷川瀬（いすゞ自動車うら）
電話（平）七七一七番

女子従業員募集
一、経理事務経験者　若干名
平市内居住又は通勤可能な方
希望者は履歴書を持っておでかけ下さい
有限会社　平ホンダモーター
平市紺屋町三三　電六三三六

求む▽運転者▽普通免許所有の二十二才までの方▽委細面談　姓名在社（16）
急募　ウエイトレス若干名、通勤住み込み自由、委細面談、優遇します　磐城市上町、純喫茶カトレヤ、電②二四八三
洋服　仕立て師数名募集▽男女年令不問▽高給優遇▽通勤可能な方（通勤費支給）　連絡先＝電（平）四二九八
貸し　間▽10畳、押し入れつき▽独身女性▽自炊も可▽委細面談　連絡先＝電（平）二〇三五
貸し　家八畳六畳ブロ塀つき　一戸平駅付近ほかに貸し家あり　平市才槌小路地下道きわ　電二三六一　色川不動産部
洋裁　経験者若干名募集▽委細面談　平市南町五四　電三三四一　洋裁ナガヤマ
求む　裁断師▽若干名　三十才までの男子▽通勤費支給、各種保険あり▽給与面談和装縫製　平市大町二七電五四三五