夕刊
いわき民報
発行所　平市田町63
© いわき民報社
社長　野沢武蔵
電話（代表）4161
振替口座（郡山4028）

秋冬の
きものと帯
呉服の　かみや
平五二町目　電四八一七一八

商工機械展あす開幕

平市　県展並みの充実内容

ことしから三回に分けて開催することになった第十六回平地方産業文化祭のトップを飾る商工産業機械展は秋分の日の二十三日から二十七日まで五日間にわたり公会堂、市役所周辺道路で開催する。二十三日朝は九時から公会堂前で開館式を行ない、大和田市長がテープを切ると同時に花火を打ち上げ、にぎやかな開幕で不況ムードを吹きとばす趣向。

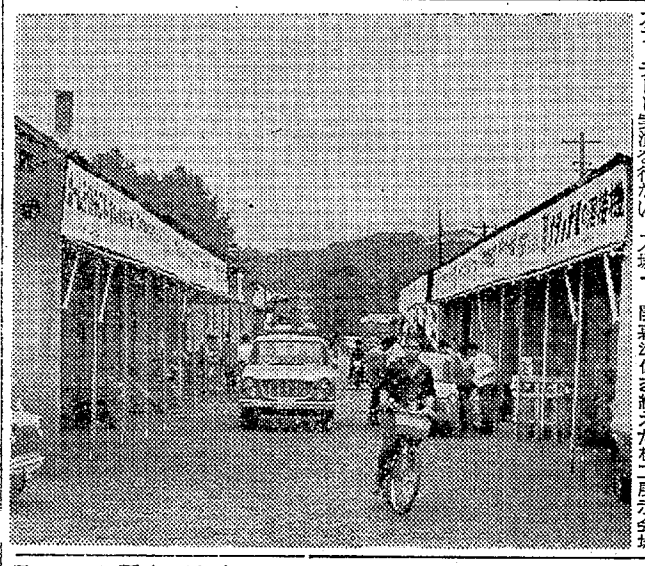

会場は商工館（公会堂本館と公民館）家具工芸館（日本間）機工農示会場（市役所前道路）農機具農示会場（保健所前から平商前道路）の四会場だが、商工館六十四、機工農示会場百、農機具農示会場百四十など三百三十コマの出店もきまり、二十二日は昼夜飛行で会場整備に当たっているが、主催者側は県農示会なみの充実した内容で、例年の倍以上の農示、即売が楽しんでもらえるといっている。

平市商連が主催する商工館（公会堂本館）では三十二店が競演するが、ステージではNHKによるカラーテレビ実演を行ない、入場者にはラッキーカードを発行してバイクや自転車の当たる賞品が出るほか、平洋文洋服商工組合による第二商工館（公民館）では、出品作品を来場者による人気投票を行ない、当選者三十人に洋服生地を贈るなど魅力を倍加させている。

十条製紙は来春着工に決定

会社側が市に報告

十条製紙本社の岡島、東島調査役は二十一日、勿来に赤津市長を訪ね、のびのびになっていた十条製紙工場の移転建設工事は来年三月から始めることを報告した。両調査役の話では来春から整地を始め、東京の本社工場を解体して移転、新築する予定で、操業を四十二年度に見込んでいる。

開幕準備を終えた機工展示会場

道路整備中心に熱心な質問

神谷で移動市役所

平市の移動市役所は二十日午後一時から六小講堂に神谷地区民代表七十人が参加して開いた。大和田市長が市政全般について説明したあと、金成、木村両区長を議長に質疑に入った。

質問は神谷一片寄地区のバス運行、六小通学路の舗装、大字道路の整備など道路問題が大半を占めて、ついで公民館の新設、六小のプール新設など学校施設の充実、越境の絶滅など細部にわたり熱心な質問、市側の丁寧な回答があって四時近くに閉会した。

市民の声を市政に反映させる目的で昨年二月から新市八地区で開かれた移動市役所は、神谷地区で一巡したことになる。なお席上大和田市長は、合併作業の要点は十月末ごろまでに見とおしをつけたいと合併協議の経過と見とおしを語った。

草野さんがカバン寄贈

直さんは二十二日、善意銀行に手提げカバン二十三など三十四点を寄託した。

質問通告者

常磐市会

常磐市定例議会は二十二日から開かれたが、二十四日までの一般質問に次の五議員が、それぞれの件について質問を通告した。

▽生田目議員①石炭産業統一に対する鉱業都市における市長の見解②青少年不良化防止および協議会の活用③地域住民と合併の関係④立体橋の建設促進と現状

▽大村議員①市有財産の管理②職員の綱紀粛正③開発、観光、宅地④教育行政⑤災害対策

▽鈴木議員①教育行政②農林行政③衛生行政

▽長谷川議員①観光会社設立後の問題点②市民会館建設③合併と合併後の諸施策

▽石川議員①無電灯部落の解消②通学道路の整備

請願は四件　常磐市定例議会に提出された請願はつぎの四件である。

▽湯本二中校舎新築について（PTA会長高原卯吉ほか二人）▽湯本二中校に温泉引き湯について（PTA会長高原卯吉ほか二人）▽湯合営地区下水の改修について（駐在員小島政吉ほか六人）▽岩ケ岡公民館改築について（区長西郷泰雄ほかひとり）

28区の良い子が消防署に花贈る　平市二十八区こども会では月二回、平市消防署を訪れ〝おじさんご苦労さま〟と草花を贈って感謝されている。同会の草花を贈る慰問は、ことし一月からで、消防署員もこどもたちとは顔なじみになり慰問のたびに庁内を案内している。

磐城一高生が黄色羽根募金

横断小旗資金に寄付

磐城一高JRCでは二十一、二十二の両日、平市三町目の大黒屋デパート前など四カ所で黄色い羽根募金を行ない、街ゆく人に協力を呼びかけた。募金した金額は横断に使用する黄色い小旗などをつくる資金に交通安全協会に贈られている。

交通標識を無視し橋こわす

石炭ダンプが落ちる

二十四日午前六時ごろ平市四軒町（平小校門前）のコンクリート橋（長さ三㍍、幅五・五㍍）が、常磐石炭輸送株式会社＝内郷市宮沢二、関昌明運転手(三五)＝のダンプが通過の際にコンクリートが崩れて後車輪から川に落ちた。このため紅葉町、擂鉢塚など百戸が断水となり、平橋へ通ずる市道は交通止めとなった。水道は正午に復旧したが、橋の復旧するのは十月末の予定。

この橋は二十トンまでの重量制限だが、ダンプは石炭を満載して十六トン半もあったための事故で、橋の一部に穴があき、関運転手が交通止めの標識を無視しておっていた。

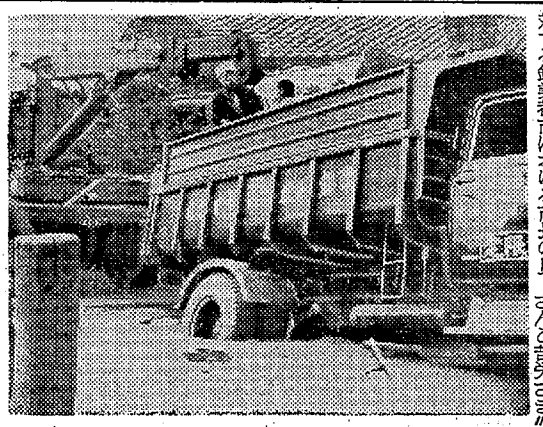

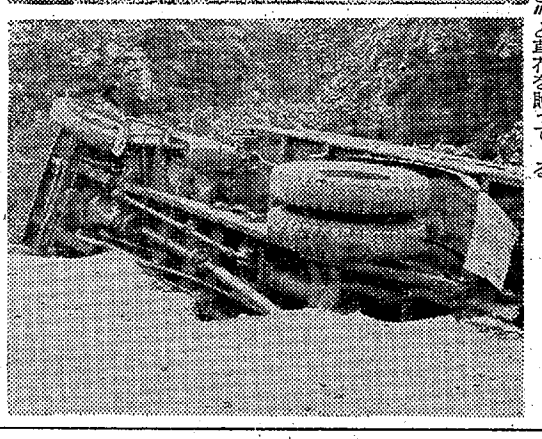

【㊨四軒町橋に落ちたダンプ㊦落ちて腹をだしたダンプ】

君ケ沢橋でまたダンプ転落

老朽のカーブ路で

二十二日午前十時ごろ、平市上平窪地内県道の君ケ沢橋で磐城市下神白字舘ノ腰無番地、二瓶栄さんも運転の砂を満載したダンプカーが転落した。このため県道小野町―平線は大型車は通行止めになった。平警の調べでは同橋が古くなったため、橋の路肩がくずれて車もろとも落ちたもの。

この君ケ沢橋は十日にもバスが落ちているが、平土木事務所では現県道のすぐ東側に延長三百二十㍍の道路を新設し、カーブをなくす工事をはじめたばかり。

旅は安心して
泊まれる宿
（旅館賠償責任保険加入）
日本交通公社協定旅館
日本観光旅館連盟会員
旅館
甲陽館
平市駅前　電(代)3181

臨時休業お知らせ
従業員慰安のため
二十五・六日（二日間）は
臨時休業いたします
河内屋商店
平市一町目　電二四〇・五六六四

天気予報

（小名浜測候所発表）

【今晩】東よりの風、盛り。
【あす】南または東よりの風、曇りで南部では一時小雨がふるかも知れない。
【あさって】北よりの風、朝のうち雲が多く、晴れたり曇ったりで夜には曇りがち。
【海上】今晩は大体おだやか。あす、あさっては多少風波がある。

玉半掲供

電五〇三一

才言

▼平地方の産文祭は、ことしから三回にわける。この方が充実してよろしい。

▼24日から秋の交通安全運動。車の増加と共に警官の増員も必要。

あす休刊

あす二十三日は秋分の日（新聞休日）につき休刊します
いわき民報社

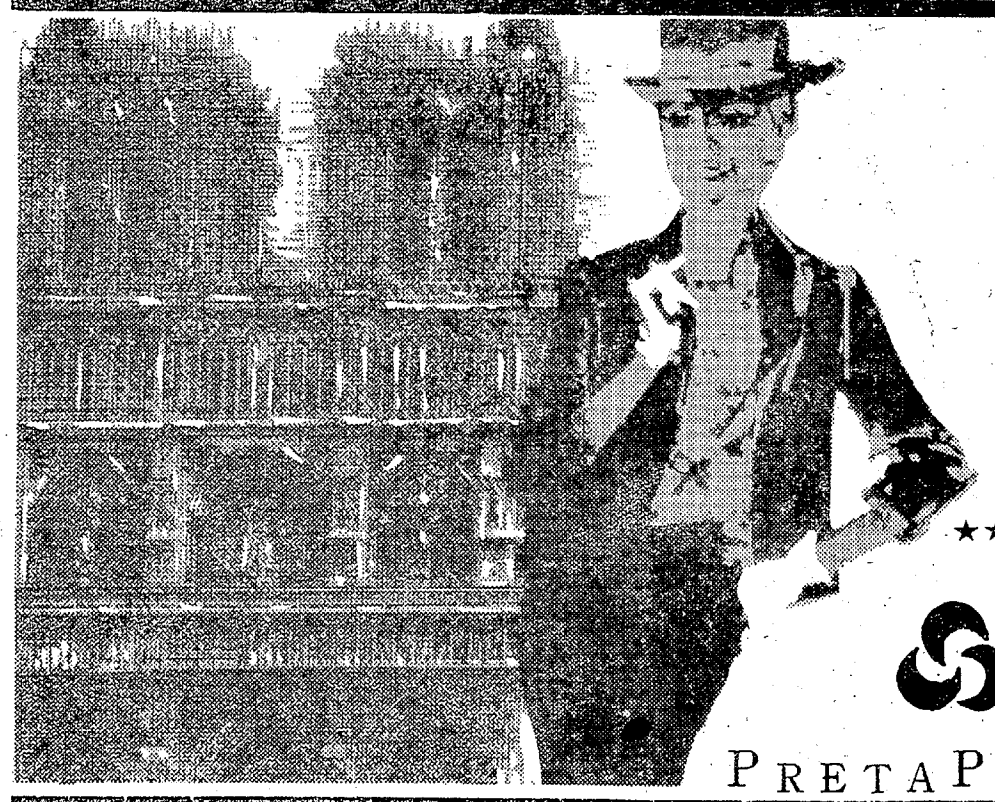

GLAND OPENING
お待たせいたしました
ハイセンスレディーのために≪ミツワ≫がすてきな店に生まれ変わりました　ヨーロッパ調の店内は豪華で優雅な、そして若々しいふんいきでいっぱいです　あなたの個性をグーンと生かす≪ミツワ≫のオリジナル・モード、ハイセンスのドレスがあなたをお待ちしております
ミツワ
PRETAPORTERMITSUWA
26日までお買い上げのお客様にもれなく記念品をさしあげます
＊65年秋冬ニューデザイン展示中
平市銀座通り　TEL・4210

鎌田山に生まれる大学
昌平黌の歴史

創立委員　斎藤伊知郎

"浜通りに大学を—"の期待にこたえて、学校法人昌平学校が自主的に平市鎌田山三千坪の台地に短期大学の建設に着手、来春四月開校を目指し突貫工事がすすめられている。

私は創立委員として建設の一端を荷っている関係から昌平学校につき、いろいろと聞かれることが多い。

昌平学校は東大の前身であり、幕府の学問所であった昌平こうの流れくむ日本一の歴史ある名門校だ。平城理事である藤沢衛彦明大教授は、三十二年東京都伊勢丹で開かれた日本教育展覧会、さらに三十七年神奈川県小田原城で開かれた人づくり展覧会を指導、日本の学校の始祖として昌平こうをとりあげ、その歴史をつぶさに紹介した。その始まりは五代将軍綱吉（一六九〇年・元禄三年）のころ大学頭林羅山が幕府学問所として江戸忍ケ岡につくり、徳川幕府文部行政の実権をにぎったという。いわゆる、いまの文部大臣となり、文教政策の指導権をとったわけだ。その名は孔子の誕生地となる郷の名、湖南省昌平からとった。昌平の意は国運がさかんで世がたいらなこと、こうの意は学校である。学長を当時教頭と呼び、林家が代々踏襲した。昌平こう中興の祖としては白河楽翁公の子が養子となった林烈が教頭となり学校を盛大にした。幕末の教頭は林述斎から儒者佐藤一斉にひきつがれ、平潟大須賀いん軒、神林復所・原垣山が同校に学んだ。明治二年十二月昌平こうは東京帝国大学の前身である大学南校となったと語っておられた。作家松本清張氏は、小説東京大学のなかで、次のようにくわしく昌平こうについて綴っていた。帝国大学の源は、昌平こうの復興からはじまっている。昌平こうは、徳川幕府の直轄学校で、当時の唯一の官学であった。大学頭林羅山以来、代々、林家が中心となり、朱子学が主流だったが、生徒は幕臣に限られていた。その素読吟味と学問吟味によって褒賞が行なわれたのは有名で、幕臣の学問奨励と教養機関だった。幕府の倒壊によって昌平こうも倒れたが明治新政府は「学校掛」に命じてこれを再興、昌平学校と改称した。明治元年八月に出したこれに関する布告には、

「方今、更始ノ御盛典ニアタリ、専ラ人材御盛育ヲ思シ召サルニツキ、速カニ大学校ヲ御興建…」とある。明治二年六月、昌平学校を改めて大学校としたが、その年の末に、大学校をさらに大学と改めた際、これを大学南校とし、四年に文部省が新設されてただの「南校」と称した。ついで専門学校に昇格して「開成学校」となり、神田一ツ橋におかれた。学科は、法、理、工科を本体とし、鉱山、諸芸（化学、博物、数学、文学作文、歴史、地理）の二学科が加えられた。医学を専門とした「東校」は、同じく文部省ができて「医学校」「東京医学校」となって神田和泉町から、本郷に移った。明治十年、右の両校を合併して「東京大学」とし、開成学校の後身を、法、理、文の三学部とし、医学校のそれを医学部とした。初代総理は加藤弘之であった。明治十九年、「帝国大学令」の公布で帝国大学に改組され、大学院と分科大学とで構成した。（サンデー毎日9月12日号掲載）

これで昌平学校の歴史が明らかとなったろう。また開成学校は開成中学（いまの開成高校）となった。昌平学校は明治三十六年に開成中学の校長であった林賢三氏ら昌平こうで学んだ学者が中心となり、勤労少年の学び場として、日本初めての夜間中学で発足、校章はペンと剣をあしらい文武を教育の大綱として今日まで幾多の逸材を生み、開成高校の姉妹校として歴史に輝いている。

藤沢衛彦先生は幕末最後の昌平こう教頭佐藤一斉の書と孔子の像を秘蔵していたが、先生は、同大学の開校を記念し、これを大学に寄贈することと民俗学担当の講師就任を快諾、大学発足を意義あらしめた。

経済人である猪狩四郎理事は同大学の開校は、年間に千人の生徒を収容するとひとりでザット十二万円、千人で一億二千万円の金が他県に流れるのをふせぐと卓見、同校が新産都市に建設される重大な意義を訴えている。

なお大学初代学長の川西正鑑経済学博士は、戦前東京工業大学で教べん二十年、戦後は近畿大学、名城大学の創立に尽くしたあと手腕を買われピンチだった東洋大学の学長、理事長となり再建した。現在は昌平学校理事長、明治大学教授、大東文化大学財務担当理事を兼任、信念に燃える建学の精神は高く評価されている。

28日に四倉町会　四倉町定例議会は二十八日午前九時開き、四十年度補正予算、三十九年度決算などを上程する。

くらし随筆
山女魚の眼
芳賀他郷

川釣りのうちでも山女魚（ヤマメ）釣りはむずかしい釣りの方です。それは山女魚は他の川魚にくらべて敏捷であり、疑い深く、その上一度受けた心の傷はなかなか忘れない利口さもあることから来ているようです。

◇

たとえば釣り落とした山女魚をもう一度釣ろうとするには、ぬれた岩が乾き上がるまで辛抱せねばならないとか、絶対に人影を見せてはならないとか、できれば釣り竿も河岸に繁る樹木ににせて構えよとか、なかなかたくさんの条件がついている釣り方を心得ないと釣れない魚なのです。

私は七、八年前この山女魚釣りに夢中になって、地図を持って鮫川とか、夏井川、木戸川の支流、細流を求めて釣り歩いたことがありましたが、山女魚の魚体の美しさ、なかでもその眼の魅力に心をうたれたからでしょう。もちろん塩焼きにして食べると、元来が小動物を食べて育つ魚なので、肉もしまっていて美味この上もありません。

◇

とにかく山女魚の眼の美しさは比類のないものです。迷彩というのでしょうか。黒眼を中心にヒフの色と同じ色の黄色が縞模様をして放射線状に八方に拡がっているのです。つまりどこが眼かわからないのです。従ってどこが口かわからないで安心していると、不意にパクリとやられるということなのでしょう。魅力のある人とは、山女魚のような人ではないでしょうか。

（常磐俳句研究会員）

あすの運勢
小川石洲

九月二十三日（木・大安）

【1月生】思わぬことにショック、控えめに辛抱、感情に走れば自滅
【2月生】悪夢をすて心機一転のチャンス、過去にくよくよするな
【3月生】花やかな表面にも裏がある、人をうらやまず自分の道歩め
【4月生】慎重を要する日、へたに行動せば後日の運のさまたげに
【5月生】他人を批判するなかれ、上を向いてツバするごときならん
【6月生】打開の道あり、心のせまきを改めて人との和につとめよ
【7月生】日暮れて道なお遠き感あり、あすに希望もて、あせり禁物
【8月生】運気弱し、感情を抑えて忍べば喜びに変化す、人の和大切
【9月生】心に思いながらも実行にうつせぬ悩みあり、無理はするな
【10月生】生まれ変わった精神で心機一転を考えるとき、積極的なれ
【11月生】苦しみもいましばしの辛抱、甘言に迷って動くなかれ
【12月生】多少の不安あらんも心配のほどでなし、柔軟性を大切に

九月二十四日（金・赤口）

【1月生】不意のことから思いがけぬ手違い生ぜん、慎重の上に慎重
【2月生】夢のみ追いやすし、現実の動きに注目し足もとに用心せよ
【3月生】思わぬ横ヤリに警戒せよ、調子よいが有頂天になるなかれ
【4月生】いまの苦労は幸福に通ずる道、方針を変えず一貫し行動を
【5月生】家中に喜び外部に信用うることあり、良きことの多い吉日
【6月生】義理人情にからまれ道をあやまるな、万事ほどほどが無難
【7月生】[illegible]が手からこぼれるごとし、[illegible]てもうまくいかぬ日
【8月生】目標に急変あらん、忍耐と努力で突破、中途半端マイナス
【9月生】沈黙は金なりのたとえ、ことばづかいにじゅうぶん注意せよ
【10月生】独走せば周囲から批判うけん、控えめにして協力求め有利
【11月生】選択をあやまれば危険あり、慎重にすれば案外に良好
【12月生】運命に波の多いとき、油断して足をさらわれぬよう注意

開店（23日）
クラブを開業いたします　よろしくお引き立てお願い申し上げます
麻雀クラブ　永楽荘
平市白銀町1（旧川又呉服店舗）

明23日は午前8時15分から開演　24日まで上映
文部省選定
平市教育委員会推選
平小中学校視聴覚教育研究会推選
平少年センター推選
太陽のとどかぬ世界　シェナンドー河　ひかり座

＊典雅な夢を呼ぶ名菓
平餅　1個30円　折り100円から
平市 銀座　平餅の松月堂　☎（代）8151

体力の回復を…
涼風とともにますます食欲が盛んになりました　よく食べ、よく働き、よく運動して体力の減退を回復しじゅうぶん栄養を補給して下さい
精鮮食肉は緑屋でどうぞ……
たいら　緑屋
本店　平市　一町目 ☎2539・6084
支店　平市　中央通り ☎2794

低利融資　商店専門
三侑商事
平市大町（岡田ビル内）☎八四四八

くま笹のくすり青汁
サンクロン
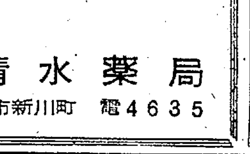
清水薬局
平市新川町　☎4635

フジコシ
食品は買いにくいじゃないか
肉なら肉だけ単品のお客さまにはセルフは不便だというので直してみましたら一層不便になり又々もとの勘定場に戻しました（平店）

まつたけ	一〇〇匁	四〇〇円
くり	一箱	一五〇円
みかん	一盛	一〇〇円
デリシャスりんご	一コ	三五円
バナナ	一キロ	二六〇円
生ワサビ	一本	五〇円
きゅうり	一本	一五円

店舗改装記念セール
23日〜27日（5日間）
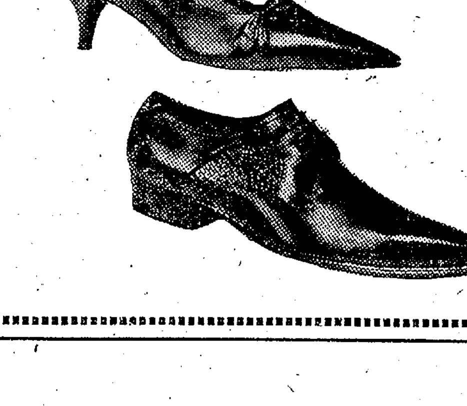
皆様に親しまれるお店としてこのたび新装開店いたしました
開店記念に奉仕品を豊富に取りそろえ　皆様のご来店を心からお待ち申し上げます
なお改装中はたいへんご迷惑をおかけいたしました　おわび申し上げます

特別奉仕品

紳士靴	皮底	3500円の品を	1800円に
紳士靴	合成底	2800円の品を	1400円に
婦人靴	エナメル	2800円の品を	1400円に
婦人靴	エナメル	2200円の品を	1200円に

★ご注文と修理は従来通り承ります
◎奉仕品を豊富に取りそろえましたが　品切れの節はお許し下さい
・100円以上お買い上げの方に粗品進呈いたします
・二重サービスとして皮底をお買い上げの方に不二屋のコーヒー券を進呈いたします
靴のフカヤ
平駅前中央通り　TEL・4668

学校防火に強化措置

平市　警報器、警備員を新設

平市九月定例市議会は三十日から十月五日まで四日間の会期を予定して開き、一般会計補正予算八千百三十一万二千円など二十議案が上程される。補正の財源は二千三百万円を繰り越し金に充当したほかは国庫、地方債でまかない、今後の職員給与ベースアップ、その他の事業費を確保するため競輪収入、市税自然増の温存を図った。

支出面の主な事業費は高久地区土地区画整理を中心とする農業構造改善事業二千二百五十一万五千円、音響効果と放送設備改造による市民会館事業費の増額二千百七十万円、総合体育場建設の一つである市営公認硬軟式テニスコートの新設に六百九十万円（二カ年継続）上片寄地区に建設するゴミ焼却場の先行投資として用地二・五㌶買収費七百万円、市民会館周辺の道路整備一千百万円、いわき舞子（藤間地区）の都市公園建設費三百万円（五カ年継続千五百万円）など。

このうち学校火災の防止をさらに強化するため警備員の報酬を引き上げるほか、市内十八小中校で年間雇用契約を行なうこととし、漏電自動警報器を新設することになった。警備員はこれまで旧市内の六校だけに冬期間契約で行なってきたが、これを旧市内は年間を通じ、新市内は冬期間に巡回させることとし、月六千円の報酬を二倍半の一万五千円に引き上げた。漏電警報器は一校三万円程度の施設費だが、ことしはとりあえず小学校四校、中学校三校とし、来年までに全校に設置、不審火の防止に万全の対策をはかる。

帰港中マグロ漁船が船火事

重油パイプこわれ

二十二日午前三時二十分ごろ磐城市小屋ノ内、三代義勝さん所有の巻網漁船第三大勝丸（八五㌧）＝小野一船長ら八人乗り組み＝は宮城県唐桑沖南東十三キロの漁場からマグロ三千三百キロを積んで塩釜に向かう途中、機関室わきの重油パイプに乗り組み員がぶつかって流れた重油がエントツに入って発火、消火器で消化する一方機関室を密閉して延焼をくい止めた。知らせで同朝八時ごろ釜石港から巡視船"ふじ"（二七〇㌧）がかけつけ、気仙沼港に引航した。乗り組み員は全員無事だった。

勿来の献血300人突破

愛の血液助け合い運動は一日から三十一日まで行なわれているが、勿来保健所では献血バス"いづみ号"で献血を行なったところ、磐農生五十人、呉羽化学七十六人をはじめ市役所、商店会、火力発電所、青年会議所、市内のデパート、大日本炭鉱など六日間で三百三十五人が献血した。県下の献血低下の時だけに勿来市民の協力は高く評価されている。

なお勿来市錦町の錦友会（佐藤三郎会長）では三十人の会員が全員献血し、その礼金で黄色い旗二百本を購入し、錦小学校に贈って喜ばれた。

営農指導協議会　平市では十月二十四日営農指導協議会を開く。当日は午前九時まで平市農協飯野支所前に営農指導員らが集合、高久—豊間—夏井—草野—神谷—平窪—赤井を視察する。

バイクに追突され学童ケガ

二十二日午前七時四十五分ごろ平市紺屋町一八地内の国道バス停留所で、バスから降りた内郷市御厩町久世原、共立病院医師吉川清彦さんの長男克也君（七ツ）＝平一小二年＝は、バスの後ろからきた三和村大字渡戸字椚木九七、運転手草野俊之さん（三五）運転のバイクに追突され、右胸、右手などに二週間のケガを負った。平署の調べでは草野さんの追い越し不適当。

横断中の老女をはねる

二十二日午前八時半ごろ勿来市錦町大島地内国道を横断しようとした同町、農業下山田ウメさん（六七）は、同市後田町源道平、大工赤津修治さん（三〇）のバイクにはねられ、両手右モモに三週間のケガをした。勿来署の調べではウメさんの直前横断と赤津さんの前方不注意。

水難事故防止協力者を表彰　磐城署で

磐城署は署員招集日の二十一日次の一団体六人を水難事故防止の協力者として表彰した。ことしは海水浴場の水死事故は皆無だった。

▽署長表彰＝磐城市防犯協会江名支部▽市防犯協会長賞＝①同市江名字江の浦一七坂本菊治（六五）②同市中之作勝見浦二四須崎伝蔵（六二）③同市永崎字大平二五作山豊七（六二）④永崎字川畑九二中井清（四七）⑤同市永崎字月咲一七吉田与三郎（五二）⑥同市永崎字大平一の三作山幸三（五七）

ヘイさん　5629　中島安男

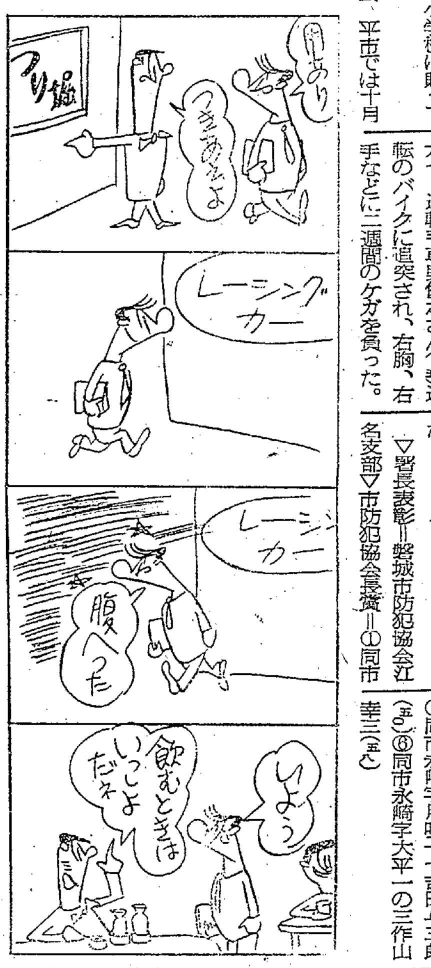

15チームが敏速確実を競う

平市消防団でポンプ操法

平市消防団のポンプ操法競技大会は十九日午後零時半から平三小グラウンドで十五チームが参加して行なわれた。この日快晴にめぐまれて各選手は汗だくで敏速、確実など日ごろの腕を競い、見物人もワンサと押しかけた。成績つぎのとおり。

◇ポンプ車＝①第二分団（旧市内中部）②第十分団（草野）③第三分団（旧市内東部）◇可搬式＝①第五分団（飯野）②第九分団（夏井）③第四分団（平窪）

【平市のポンプ操法競技大会】

平商Aが三位入賞

東北六県珠算競技大会

第十四回東北珠算競技大会は東北六県商工会議所連合会などの主催で十九日、仙台市のレジャーセンターで開かれた。県代表として出場した平商Aは団体で三位入賞した。成績次のとおり。

◇団体競技▽学校③平商A◇個人▽学校③吉田アケミ（平商）◇読み上げ暗算▽学校③吉田正則（平商）村上佐代子（同）◇読み上げ算▽学校②高野ヤイ子（平商）

常磐の弓道大会入賞者

常磐市体協主催弓道大会は十九日湯本高弓道場で行なったが入賞者はつぎのとおり。

▽女子①坂本登美子②高木恵子③富岡啓子

▽男子①山崎政雄②吉田武洋③富岡一彦

交通違反の三人を処分

県公安委員会は二十一日、道交法違反の運転手などの行政処分を行なった。石城関係はつぎの三人。

◇免許取り消し＝内郷市宮町、塩見兆（三二）◇免許停止百六十日＝四倉町、武藤朝雄（二四）◇同百日＝常磐市関船、小松真（三七）

合奏で御厩小が優秀校に

茨城県音楽コンクール

東京放送ラジオ公開番組み「こども音楽コンクール茨城県大会」は十九日、水戸市茨城会館で開かれ、本県は浜通りから十四校が出場、合唱の部で湯本二小、植田中、合奏の部で御厩小が優秀校に選ばれた。

◇合奏の部＝▽優秀校＝御厩小▽優良校＝植田小、平一小、平三小

◇合唱の部＝▽優秀校＝湯本二小、植田中▽優良校＝植田小、平一小、平三小

徐行違反で接触しケガ

二十一日午後三時ごろ平市神谷作字八反田一七、自動車運転手菅波洋之さん（二三）運転のトラックが、前方右側から走ってきた平市菅波字宿前三、国鉄職員山野隆さん（二三）運転のバイクと接触した。このため山野さんはバイクもろとも転倒して頭などに二週間のケガをした。平署の調べによると、双方の徐行違反。

へき地、戸渡分校を慰問

あす平FG合唱団

平FG合唱団（指揮石河清氏）では、あす秋分の日の休みを利用し、会員二十五人がへき地、小川の戸渡分校を訪れ、こども達を慰問する。戸渡分校はこの日、秋季運動会の計画だったが、それ以上の楽しみだとこの慰問のため延期した。

いわき歌話会　いわき歌話会例会は二十六日午後一時から平市北目公民館で開く。

阿部滝蔵氏（医師、元夏井村長）九月二十一日午後十時老衰のため自宅で死去。九十四歳。葬儀は九月二十四日午後二時平市荒田目字田仲内南一七七の自宅を出棺。

同氏は夏井村内の唯一の開業医。村議、村長を歴任、村政の長老だった。前明治大学総長佐々木吉郎教授の岳父。

映像の悪いご家庭に

このたび「24号台風以来昼はなんとか映るが、夕方から映りが悪くなるかまた全然映らない」という故障が海岸方部はもちろん山間部の方まで広範囲に続出しておりますがそれは台風が塩分をはこんできたためです

①アンテナおよびフィダー線を水洗いするか、そうきんでよくおふき取り下さい

②フィダー線が切れていませんか

③アンテナの向きが変わっておりませんか？

以上の点をためして下さい
なおそれでも映像が悪い場合は組合員の店にご相談下さい

福島県テレビラジオ
電機商工組合
平方部技術委員会

父 **阿部滝蔵** 儀長らく病気療養中のところ九月二十一日午後十時九十四才で死去いたしました こゝに生前の御厚誼を深謝し謹んで御通知申し上げます

追って葬儀は九月二十四日午後二時自宅を出棺いたします

昭和四十年九月二十二日

平市荒田目字田仲内南一七七

喪主 阿部実
親戚代表 横田元助
佐々木吉郎
友人代表 大和田彌一
医師会代表 内木宗八

父 **佐藤伊太郎** 儀 病気療養中のところ薬石効なく九月二十二日午前二時二十分七十九歳で死去いたしました ここに生前の御厚誼を深謝し謹んで御通知申し上げます

追って葬儀は九月二十四日午後二時自宅出棺仏式により相営みます

昭和四十年九月二十二日

平市鍛冶町一一

喪主 佐藤直孝
親戚代表 佐藤幸太郎

亡父 **鈴木忠太郎** の告別式にあたりましては御多用中のところ遠路わざわざ御会葬下され御丁重な御弔辞御香料を賜わり御芳志のほど誠にありがとうございました

さっそくお伺いの上御礼申しあげるところですが略儀ながら紙上で御礼申し上げます

昭和四十年九月二十二日

平市赤井反町

喪主 鈴木利長
親戚代表 麻原作衛
鈴木静夫

祝 第16回 平地方産業文化祭

商工機械展スサト機工株式会社展示品

期日／23日〜27日（5日間）
会場／平市役所前パイプハウス

スサト機工株式会社グループ協賛メーカー

主要出品種目	出品メーカー名
一四五〇ミリ直結ラジアルボール盤	株式会社 大矢製作所
ポンチング、シャーリングマシン	株式会社 安治川機械製作所
高速角度自在切断機	株式会社 大波機械製作所
ボール盤、タッピング盤	株式会社 吉良鉄工所
炭酸ガス、アルゴン、スポット熔接装置	松下電器産業株式会社
バイエル、高速、減速機、ポンプ	住友機械工業株式会社
各種チェイン駆動装置	山久チェイン株式会社
コンプレッサー、製缶用、塗装用	株式会社 明治機械製作所
ジェットタガネ、ドリルプレス	日東工器株式会社
アングルグラインダー	ミタチ電機株式会社
電動ホイスト	株式会社 明電舎
（以上実演）	
ベアリング一式	日本精工株式会社
切削工具一式	株式会社 神戸製鋼所
電気工事用機器	東京特殊産機株式会社
"コロコン"キャリアー	大庫輸送機株式会社
工場用石油ストーブ	株式会社 内田製作所
ステンレス製流し台	パイン工業株式会社
クローザートイレ（文化便器）	株式会社 加藤製作所
（新製品）特殊強力ベルト	株式会社 新田皮革製作所
"トネ"自動車用、一般用ソケットレンチ	前田金属工業株式会社
（以上展示）	

NHK 第一 1340KC

6・05 なかよしホール▽おやおやなあに▽世界冒険物語▽むさしの風雲録
7・00 ニュース▽ニュース解説 坂田二郎
30 浪曲「天王寺の猫」左甚五郎から
8・01 スラブ歌劇公演 歌劇「エウゲニ・オネーギン」ミルカ・ベルタペレ ニコラ・ギュゼレフほか
9・20 時の動き
40 科学千一夜「大地はまわる」宮地政司
10・10 スポーツニュース
40 北ヨーロッパ
11・05 趣味の手帳 築島 裕
25 夢のハーモニー

NHK 第二 1540KC

6・00 そろばん教室「いろいろな計算」
20 基礎英語
40 英語会話
7・00 ラジオ農業学校（再）
15 続基礎英語 安田一郎
30 中学生の勉強室▽数学
8・00 通信高校講座①化学②英語③数学④生物⑤世界史
9・40 通信高校講座「数学I入門」不等式
10・15 教養特集「現代の家族と社会」小山隆 田辺繁子 森岡清美ほか
11・00 ドイツ語入門
20 フランス語入門
40 大学通信講座「政治学」飯坂良明

ラジオ福島 1060KC

6・00 科学サロン
10 中学生力だめし「保健体育」
20 ラジオニュース・ネットワーク
55 水曜ナイター「巨人対大洋」＝中止の時＝6・55ナイター・ジョッキー8・05お好み演芸会9・00歌謡プレゼント9・30ポピュラー・パレード
10・00 ヤング・ヤング・ヤング 司会前田武彦
25 ガイドタイム
30 ミュージック・イン・ハイフォニック
11・00 大学受験ラジオ講座①英文法②古典乙

総合テレビ ④

※印はカラー放送

6・00 わんぱくテレビ局
25 みんなのうた
30 チコちゃん日記
7・00 きょうのニュース
30 生活の知恵「筆まめ筆不精」浪花千栄子 奥野信太郎ほか
8・00 あしたの家族「隣人」佐野周二 沢村貞子 伊丹一三ほか
9・00 ニュース▽ニュースの焦点 松宮克也
40※若い河 田辺靖雄 三田明 久保浩ほか
10・30 時の動き
11・00 スポーツニュース
10 経済展望
40 夜のアルバム

教育テレビ ⑩

6・00 英語会話「交番で」
30 みんなの科学「なぜだろう」二つの月
7・00 ピアノのおけいこ「連弾モデラート」ほか
30 そろばん教室「わり算の位取り」
8・00 教養特集
9・00 通信高校講座「英語」アメリカ国旗物語
30 通信高校講座「化学」中和滴定
10・00 通信高校講座「英語」
30 英語会話（再）
11・00 通信高校講座「数学」不等式
20 やさしいドイツ語▽日本をどうお考えですか

福島テレビ ⑧

6・15 遊星少年パピイ「ゴールド・ピッカー」
45 ニュース・フラッシュ
7・00 歌のバースデーショー 伊東ゆかり 安田伸 石橋エータローほか
30 トムとジェリー「ジェリーとジャンボ」ほか
8・00 水曜ナイター「巨人対大洋」＝中止の時＝松竹映画「やっさもっさ」淡島千景ほか
9・30 スター千一夜「カンツォーネのプリンス」ボビー・ソロ
45 のれん太平記
10・41 マイアミの戦慄「握手はするな」
11・26 夢のしらべ

23日 総合テレビ ④

※印はカラー放送

6・00 宇宙人ピピ
25 みんなのうた
30 チコちゃん日記
7・00 きょうのニュース
30 北ヨーロッパ「中立への努力」スウェーデン
8・00※黄金のいす「新たなる峰をめざして」フランク永井 佐伯孝夫 吉田正 秋満義孝ほか
30 うなぎ繁盛記
9・00 ニュース▽ニュースの焦点
30 風雪「遠いアメリカ」川口知子 三戸部スエ 大村一平ほか
10・20 時の動き
11・00 千鳥笛 福田嗣夫
30 秋のこころ

教育テレビ ⑩

6・00 英語会話「ロマンチックな船長」
30 みんなの科学「博物誌」むつごろう
7・00 バイオリンのおけいこ
30 テレビ自動車学校「コース運転のまとめ」
8・00 教養特集「経済の視点」〜下期の景気を診断する〜
9・00 通信高校講座「古典乙I」史話
30 通信高校講座「数学」
10・00 通信高校講座「数学」
30 英語会話（再）

福島テレビ ⑧

6・15 宇宙エース▽宇宙海賊
45 ニュース・フラッシュ
7・00 10人抜きのど自慢
30 チャコちゃんハーイ！「指切りゲンマン」四方晴美 賀原夏子ほか
8・00 ただいま11人「16才のこころ」山村聰 荒木道子 渡辺美佐子 田村寿子 山本圭ほか
9・00 おかあさん「太郎は日本人」飯田蝶子 富永美沙子ほか
30 ボクシング中継「小林弘対金玄」
10・15 鉄道公安36号「狙われた漁船」守屋俊男 桜むつ子 山田周平ほか
11・26 夢のしらべ

みもの

◇風雪 「遠いアメリカ」

―23日・総合・後9・30―

日本のシンボル富士山。その富士を望む景勝の地三保の松原の近くに〝アメリカ村〟と呼ばれる村があった。明治から大正にかけて、この村からアメリカへの出稼ぎ移民が多かったからである。たやすく帰国できない移民者にとってのひとつの問題は結婚であり、そのために〝写真結婚〟という方法もとられた。〝アメリカ村〟の娘、幾代＝川口知子＝は写真結婚の相手、孝＝大村一平＝と花嫁のいない結婚式を挙げ、成功して帰る日を夢みて胸をふくらませるのであった。一方、大正のはじめからカリフォルニアを中心に排日運動がおこり、日本人の土地所有を制限する土地法の改正案がアメリカ議会を通過し、行く手をさえぎられた日本人移民の多くは帰るにも帰られぬ事となった…。

アメリカ村の苦悩を描きながら大正十三年前後の農漁村の生活をとらえ、また当時の日本の対外政策をさぐる。

歌のバースデーショー

―福島・後7・00―

きょうのバースデーゲストは、クレージー・キャッツの石橋エータローと安田伸。

石橋エータローは、昭和二年九月三十日生まれで、ことし38歳。尺八の福田蘭童と往年の映画女優川崎静子を父母に持ち、芸能界の血筋としては申し分のないところ。クレージーの中では桜井センリと共にピアノと女形を担当している。

安田伸は、石橋より五ツ下の昭和七年九月十四日生まれ。上野の芸大出身という変わりダネで、クラシックからの転向組。クレージーではサックスやクラリネットなど、管楽器をうけもち、チーム随一の良識派としてとおっている。

バースデー・プレゼントとして、伊東ゆかりが「あの人の便り」と「おしゃべりな真珠」エミー・ジャクソンは「涙の太陽」ジャニーズは「ミュージカル・メドレー」をおくる。

100貨店

ゴルフに凝ったり、マージャンに凝ったりする人をマニアとか狂（きょう）という。一種の気狂いである。気狂いだから相手に迷惑をかけてもへとも思っちゃいない。近ごろ、小名浜ロータリークラブのあつまりに、卓話そっちのけで、ゴルフ談義に花を咲かせ、心ある人たちを苦々しく思わせている◆その人はいう。「ゴルフが好きになって、それに凝ろうが凝るまいが自由である。だが公式の集まりまで、それを持ち込んだのでは、ゴルフを知らぬ人は迷惑千万、失礼もはなはだしい」というのだ。まことにごもっともなご意見。〝ゴルフを知らざればロータリアンに非ず〟といった態度、これは行き過ぎもはなはだしい◆もっとも、ゴルフをしている人が多いから、ついぞ、その話でもち切りになるのだろうが、日本人はどうも公式と私用との区別がつかないから困る。将棋の知らぬ相手のまえで、将棋の話をまくしたてても おかしな話で、相手の知らぬ趣味を持ち出すということ自体、そもそも紳士道に反する◆といってもゴルフの話くらいは社交界にあっては、あいさつ程度のもの、知らぬ方が不勉強などとやられそうだが、要は程度問題ということ。あすは彼岸の中日で新聞休刊日。〝新聞が欠配〟などとあわてないでいただきたい。ところで、平市役所の市長室まえに記者クラブの部屋がある。よく、真昼間からマージャンのパイの音がしている◆市役所の職員も常々、苦々しく思っている。やるならやるで、音のしないようなところを選んでやるべきではないか。クラブといっても市役所の建て物である以上、その維持、管理については市の責任がある。ものごとの是非については、新聞記者に対しても物申すべきであろう。（龍人）

松竹映画
待望！10月6日から封切り！
「血と掟」「悦楽」 世界館

御婚礼家具 各種
勉強で評判の店
(萬) 丸萬家具店
店舗 平市四町目 電6633
工場 平市白銀町 電6634

甘太郎
平・ぎんざ
電4025

新しい白毛染め
絶対かぶれない白毛染め 部分染め
染毛専用シャンプーまで 各種入荷
平市30米通り
電話3380 ワカマツ商会

DPの専門店
平市三町目 くわな
電五二六九

出前敏速
かばやき
魚栄
平市田町 電四六一六

味覚の秋！
おいしい
天平の天ぷら…
■中年（女性）の方
委細面談
営業時間
午前11時から
天ぷら 天平
平市田町 TEL・3919

内科 小児科
高久医院
平市紺屋町 東宝民劇前 電二五一三

外出用ペン
《ミニ》

Sailor カートリッジ式
セーラーmini
セーラーミニ――14金ペン 1,000円
セーラーミニ'64―― 〃 1,500円
軸色――ブラック・グリーン・ピンク・ブルー
福島県総代理店
株式会社 薮内喜平商店
福島店②9301〜3 郡山店②3590・5143

ホットケーキを始めました
当店自慢のおいしさをご賞味下さい
●ホットケーキ（ミルク付き）…¥80
●小倉ホットケーキ（〃）…¥100

パーラー オカダ
24日（金）は
公休日です
平市3町目／TEL・7015
営業時間／9・00AM―9・00PM

広告マッチ
名入れ
扇子
割りばし
タオル
カレンダー

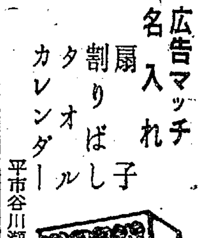

平市谷川瀬三十九町（平商工会議所さき）

内科
放射線科
小児科
しの四戸医院へ
平市谷川瀬（いすゞ自動車うら）
電話（平）七七一七番
院長 四戸隆太郎
医員 四戸玲子

貸し衣裳

●お電話かご一報下されば係員がお伺いします
瀬戸商会
平市白銀町（石島公民館隣）
電7810

急募
運転者 二名
▽普通免許のある方
▽二十才から三十五才までの方
女子外務員 三名
▽二十才から四十才位までの方
優遇します 委細面談
株式会社 森永牛乳平販売店
平市谷川瀬三十九町五五 電六八一九

従業員急募
◎女子販売員五名◎男子仕入れ部員数名
▽委細面談、履歴書持参の上本人直接ご来店下さい
サカイ食品店
平市二町目 電三三三六

近日開店
女子従業員募集
▽三名▽年令18―40才くらい▽委細面談
【調理士見習い二名】
鳥料理 いま田
平市田町紅小路 電二九九八

貸し
貸し店舗（四・五坪）▽六畳四畳の二部屋付き▽ガス、水道、風呂場完備▽旧市内 連絡先＝電（平）四四九六

新築
事務所▽間口三間半奥行五間二階建てガス水道水洗完備▽場所平市大町東北電力前▽連絡先＝電（平）四五三三

女子
従業員募集▽中卒以上30才まで▽平市内在住又は通勤可能な方▽履歴書持参 平市田町（電三三三八）ひから座