夕刊 いわき民報
発行所 平市田町63
© いわき民報社
社長 野沢武蔵
電話(代表)4161
振替口座(郡山4028)

綱紀粛正へ人事刷新
勿来市会 赤津市長が施政方針

勿来市九月定例市議会は二十七日午前九時に開き、会期を十月四日まで八日間に決めた。議事に先立ち学校給食センター汚職特別調査委員長沢田八束氏から調査内容の報告があって、赤津市長が施政方針演説。根本助役が補正予算四千四百万円など二十八議案の提案理由説明があって各委員会に付託した。

赤津市長は施政方針の中で綱紀粛正のため課長、課長補佐、係長クラスの大刷新を行なうことを表明、十月一日付けで人事異動を発令することになった。

二十八日は午前十時から施政方針に対する一般質問戦に入るが、重なる汚職事件を起こして市長への責任追及など給食センター汚職、未解決の四千万円公金横領事件などをめぐりひと荒れが予想される。

売り上げ三千五百万
平地区商工機械展 だが少なかった人出

平地方産業文化祭のトップを飾って二十三日から二十七日まで五日間、市役所付近で開幕した商工産業機械展は、延べ三万人と人出こそ少なかったが、不況、設備抑制の中にもかかわらず見物客即ち買い物客とあって、売り上げ目標の二千万円を八割上回る三千五百万円以上の好売り上げをおさめた。

平の産業文化祭は昨年まで十一月下旬に統一して実施して来たが、十一月では農家は収穫期であり、各企業は設備より生産に追われて購買額は低調だという理由から、業者側の要望にそってことしから九月開催に踏み切ったもの。

この予想が図に当たって、人出二十万といわれた例年のにぎわいこそなかったが、見物客はほとんど購入を目的に来場した人達だったこと、一台三百五十万円のボール旋盤を始め値ガサの張る機械や農機具だけに売り上げ額は急上昇、例年の数倍の売り上げ高を記録した。

今回の商工産業機械展は機工、鉄工、農機具、商連、家具木工、洋服商など三百八十一社が五千五百九点、総額一億七千百三十万円ものを豪華出展でいずれも見ごたえのあるものだったが、人出の少なかったためか商工、木工会館の方はさびしかった。

四倉町で秋の消防検閲式
10団員を町長表彰

四倉町消防団恒例秋の検閲は二十三日午前九時半から四倉中学校庭で行なわれた。鈴木町長、江口団長のあいさつがあり、通常点検、規律訓練、ポンプ操法の実演があった。次いで既報の退職団員、永年勤続団員を表彰、火災防火功労者、消防協力者に町長感謝状を贈った。小林県石城事務所長、佐藤平消防協会長、菅波県議、山城町議会議長、関平警察署長の祝辞があった。町長表彰者十人つぎのとおり。

佐藤五郎(第二分団長)国玉岩男(東一丁目)酒井朝二(西三丁目)那須好三(細谷)高崎嘉左衛門(細谷)飯高弘(大森)賀沢一(上仁井田)新妻喜平(玉山)佐藤寛太郎(田戸)青木芳次郎(田戸)

※※磐城で供米第一号※※

二十七日朝、政府売り渡し米の第一号がでた。供出したのは磐城市野田中野文平さんら四人で、越路早稲、ささしぐれ、ふじみのりなど百俵を同市農協玉川支所へ納入、さっそく検査を受けたところ品質はよく二等米と三等米にパスした。昨年とくらべると異常天候がたたって十日おくれている。磐城市の政府売り渡し米の第一号

四倉水名立砦所運営委

四倉町水名立砦所運営委員会は二十

日事務所で鈴木所長ほか役員が出席して開いた。四月いらいの業務の中間報告の後、サンマ、イワシ漁業最盛期間の運営資金対策、鮮魚取り扱い者個別に対する立て替え限度額などを決めた。

中小企業労働福祉協を設立
29日、平商工会議所

平商工会議所などが中心となり、中小企業に働く労働者の福祉向上を図る計画を進めているが、二十九日午後二時から平商工会議所会議室で、平中小企業労働福祉協議会設立総会を開き、新発足することになった。

同協議会は野球やソフトボールなどのレクリエーションを開くとともに、情報の配布などを行ない、お互いの親ぼくと福祉向上を図ることにしている。鉄工、電気工事、建設、商店界を加入の対象としており、将来はその範囲を拡大していくという。

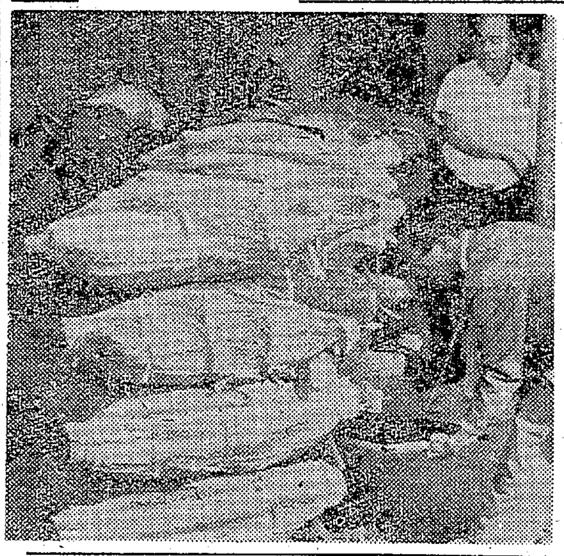

勿来に海浜センター
脱衣業者が共同出資で

勿来の関跡をバックに京浜、隣県からの入り込みが年々増えている勿来海水浴場のこの夏は、延べ八十万人(市観光課調べ)という記録破りの人出でにぎわい、この分では百万人突破も間近。このため脱衣場組合(佐藤忠一組合長、二十四組合員)は、これまでの間に合わせ的なバラックの脱衣場から本格的な鉄筋コンクリート造りの脱衣場建設を計画。融資あっせんについて勿来商工会議所と話を進めている。

海浜センターともいうべき新脱衣場は、総工費三千万円を投じ、屋上を駐車場とした三階建て鉄筋コンクリートで、収容人員三万人、宿泊施設から入浴、シャワー、更衣室、食堂などの完備した海浜ホテルともいえるもの。資金は組合員が五十万円ずつ出し合って不足分を融資してもらおうというもので、来年度から三カ年計画で完成させる構想。

佐藤組合長の話=どうやら勿来海水浴場も京浜を始め外客の遊び場として安定して来たので、いつまでもバラック建てでは不便をかけることにもなると相談がきまったわけです。これが完成すれば春のさくら、秋冬の勿来の関跡見物を含めた観光センターになるものと自負しています。

安島商工会議所事務局長の話=勿来海水浴場の脱衣場を東北一の近代設備にしたいという案は大賛成です。会議所としてもこれが実現へ融資面に協力したいと思っている。

江田組織局長が来磐

社会党の江田組織局長は二十八日夕方来磐し、午後六時から磐城市役所で記者団と会見する。その後七時から磐城市民会館と勿来市植田小で開かれる政局演説会にのぞむ。同演説会には江田局長のほか地元選出の松井代議士、大河原参議院議員と村田参議院議員も出席する。なお江田局長は翌二十九日、日本水素労組の定期大会に出席、同日帰京する。

水鉄で交通事故防止講習会

水鉄局では全国労働衛生週間にちなみ、二十九日午後一時から平機関区講習室で交通事故防止講演会を開く。また講演が終わってから「酔っぱらいと目のうごき」「高血圧」二本の映画を上映する。

交通安全パレードに五百人
鼓笛隊平市を練る

秋の交通安全運動は二十五日から始まったが、平市内の一、二、三小の五百人は第一日目の午後一時半から三コースに分かれて学区内を鼓笛隊を先頭に目抜き通りを堂々パレード、全市民に"交通法規を守って正しく歩きましょう"と呼びかけた。

なお、平署管内市町村の中学生による交通査察は二十七日午後二時から一時間、パトカーに試乗して行なわれた。同査察は運動期間中続けられる。

【平一小生の交通安全パレード】

あす小中学校合奏祭

第十九回石城地区小中学校合奏祭は二十八日午前九時から四倉小体育館に次の参加校が集まって開く。

【第一部】勿来一小、泉小、好間三小、植田小、小名浜二小、江名小、平一小、草野小、錦小、高坂小、平三中

【第二部】NHKコンクール部門=平五小、平三小、豊間小、平二小、好間一小、四倉小、湯本二小、御厩小、豊間中

常磐で戦没追悼式催す

常磐市戦没者追悼式ならびに慰霊祭は二十六日午後一時から湯本公民館でおごそかに行なった。まつられる英霊五百五十柱。式は神、仏両式で、祭壇には菊花の香ふくよかににおう。壇上に金土金刀比羅神社宮司ら、楠勝行院住職らがいならび、式場には四百余の遺族たちが列席した。磯野市長が追悼の辞を述べ、大内遺族会会長が祭文を奏しつづいて佐瀬議長、木村知事らの祭詞がおくられ、二十八の各種団体からの献花などがあって本年度の式をとじた。

補正四千万円ら10議案上程
内郷市会始まる

内郷市の九月定例議会は二十五日午前九時から開き、会期を三十日までの六日間ときめたあと四十年度補正予算など十議案が上程され、吉田市助役らが説明、各委員会に付託した。

一般会計補正額は四千三百二十三万九千円で、当初予算と合わせると七億二千九百四十六万一千円となった。主なものは労働費一千四百七十九万四千円、民生費七百十四万五千円、災害復旧費四百万円、教委費百五十六万九千円、土木費五百七十四万円などで、八一の坪ー金坂線と新町前ー若堀線の舗装、一般、緊就失対労務者の労働費、御厩保育所建設費、内郷ー磐城線の用地費などがあげられている。

なお二十六日は休会、二十七日が一般質問、二十八日、二十九日、三十日が各委員会、三十日午後一時から本会議の予定。

才言

▽勿来で人事の刷新を行なうという。頭のすげかえは必要なこと。

▽秋の交通安全運動、途端に事故がふえるのは皮肉。

天気予報 (小名浜測候所発表)

玉半提供 電話五〇三二

【今晩】南よりのち北西の風、晴れのち曇りで一時にわか雨。

【あす】北西の風、始め曇りがちのち晴れ時々曇り。

【海上】今晩は始め多少風波のある程度だが次第に風波が出てくる。あすは日中風波があり、夜はおさまる。

新しい工場が完成しました

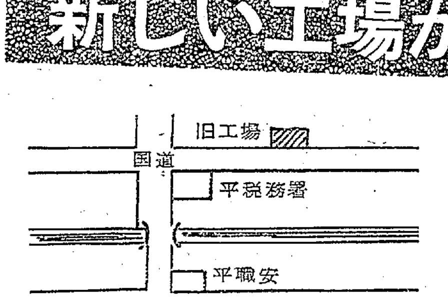

このたび最新の設備をそなえた新工場が落成し移転いたしました　今後いっそうの御愛顧とお引き立てをお願い申し上げます

営業種目
事務用帳簿類　複写カーボン印刷
製本　名刺　あいさつ状　チラシ
ダイレクト　高級カタログ　パンフレット　タイプオフ

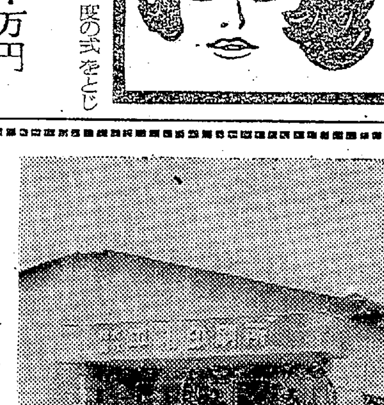

新工場　平市明治町25(平土木事務所ならび)
平和印刷所
鈴木康之　鈴木新二
平市明治町25　TEL・6776

上神谷ー大室 道路開発委を設立
全戸が協力一任を誓約

平市上神谷地区（鈴木豊区長）は神谷と鉄北を結ぶ幹線道路の拡幅拡張を目標に上神谷道路開発委員会（神谷市郎会長）を結成、道路開発のための用地買収、設計などすべてを委員会の裁定にまかせ、市の計画に協力することを六十五部落民が連署して誓約、早期実現を平市に陳情した。ゴネ得の多い昨今、地元民の積極協力を背景にした陳情は珍しい。

上神谷地区民が陳情した道路は、上神谷から大室を経て平橋に通ずる林道一・五キロで、これを循環バスが運行できるような幅員九メートルの道路に開発してもらいたいというもの。夏井川以東の平市は鎌田から上神谷を経て草野に連なる山並みで南北東西をさえぎられ、直線距離にしては一キロにも満たない上神谷と大室など中塩地区、神谷と片寄が縦断され、上神谷ー大室間は旧市内を大回り、神谷ー片寄間は草野を大回りしなければ自動車による通行路がない不便なところ。

そこで三年前から中塩ー神谷ー片寄を通ずるバス道路の開発が要望されていたが、同計画の早期実現のため上神谷地区民が道路開発委員会を設け、全面協力をして促進するため、すべてを委員会に一任する誓約をし、市に強く陳情したもの。

協議した。

利用高い上架施設
四倉で待望の漁船修理

四倉漁業協同組合の漁船上架修理施設は工費一千五百万円で去る三月竣工したが、その後九月までの六カ月間予期以上の業績をあげ関係者を喜ばせている。

四倉港の漁船は、これまで地元に施設がないので三陸方面の施設に依存し、年間百万円による上架修理代を払っていた。これを遺憾とした四倉漁協組合長吉田新平氏は自ら全国の施設を視察し、設計考案して実現したものだが、すでに八十余隻が上架され修理整備を終えており、さらに地元から遠く出かせぎしていた船大工、鉄工なども続々地元に引き揚げてきているので喜んでいる。

吉田四倉漁協組合長の話＝四倉漁港の上架施設は、間口が狭く奥行きが広いという特殊な地形にあるので設計に苦心したが、運営に支障がないのでホッとした。とくによその施設と違って長日時船を上架しておけるのが何よりです。

石油類価格を正常に復帰
乱売戦の是正へ

県石油商業組合平支部（加盟九十五店）では通産省の行政指導により格安乱売戦を是正、十月一日からガソリンなど石油製品の正札販売を行なうことになった。

同業会は過当競争のため、乱売がたたって不良品が出回ったほか、経営不振の販売業者が出るなどピンチに追い込まれている状態なので、需要者に呼びかけることになったもの。新標準価格つぎのとおり。

▽ガソリン（高）一リットル当たり六十円▽同（普通）五十円▽軽油三十八円▽混合油七十円▽白灯油二十五円。

宮城の四電話局を自動改式

二十六日午前零時から宮城県愛子、吉田浜、根白石、高浦出の四局が自動式電話になった。平、磐城、常磐、勿来、四倉からで料金は昼間八秒で七円、夜間（午後八時から）は十五秒で七円。局番つぎのとおり。

愛子＝〇二三三九四　吉田浜＝〇二三三〇一　根白石＝〇二三三〇三　高浦石＝〇二三三〇二。

高校職業指導の連絡協議会

平職安では二十四日午後一時半から同所会議室で、高校職業指導連絡会議を開き、来春の就職希望者に対する指導方法などについて

あすの運勢　小川石洲

九月二十八日（火・赤口）

【1月生】相手をうたがうな、警戒より進んで協力求めて有利に展開

【2月生】喜びあれど愛の日は短かし、迅速果敢な行動が有利ならん

【3月生】若き日はふたたび来たらず、目的の達成には全力をつくせ

【4月生】感情に走り自分を忘れるな、軽率な行動は不利を招くべし

【5月生】考えはよいが時期的には早し、なにごとも慎重が無難なり

【6月生】職業か愛情に苦しいこと起こらん、感情に走らず慎重なれ

【7月生】希望どおりにはならず、しかし無理せねば案外よき事あり

【8月生】自分の力に応じた行動がよし、欲ばれば骨折り損となるらん

【9月生】人からやっかいなこと持ちこまれん、深入りは危険となる

【10月生】欲につられて相手に利用されやすし、足もとに注意すべし

【11月生】人のせん動に乗って不満起こすな、いまは自分を大切に

【12月生】変化の多いとき、人の世話などに深入りせず自分を守れ

おことわり＝市況休みます

くらし随筆
ダリア　高萩浩

初秋に入って色の冴え渡った赤や黄色のダリアの秋花が処々方々の庭先で見られるようになりました。いつもそんな花を見つけると〝ダリアもまたよき哉〟の感に打たれます。

◇

経験談になりますが、数年前、東京の春秋園からいろいろの種類の芋苗を買い入れ、大いに楽しんだ事がありました。まず色の点では赤白黄のほかタータン模様や淡藤に瓜白、輝く黄金色などいろいろのものがわれわれを楽しませてくれました。

大きさの点では当時初めて試作されたという紅色の宇宙並びに黄色のセコイヤは径三十センチにもおよぶナベブタのような大きさで、その巨大さは見に来る人の目を見張らせました。当時の写真を時々出して思い起こしております。容姿の点では月よりの使者などという丸型の細かい花弁の純白の花で、猛暑の中に月から涼しい使者が地球に舞い降りたような良い花であった事が、今でも強く印象に残っております。

こうした花を四、五年連続的に作っているうちに、花径は小さくなり樹勢も衰え、私の満足のいくような結果にはなりませんので、ついに栽培を断念せざるを得ませんでした。というのも、土中の微量鉱物質の欠乏、あるいはバイラスのような目に見えない病魔の犯すところとなったのでしょうか。

◇

植物の世界といえども、決して科学的な重要条件を度外視しては良いものができないばかりか、この世界にも新しい科学が日毎年毎取り入れられてわれわれのような素人を苦しめていますが、こういった難しいことがらに幾分でもかじりついていくのも、花狂いのひとりとして実に楽しいものです。

（内郷市・医師）

南国の味

ハワイアントリオ

新製品 誕生！

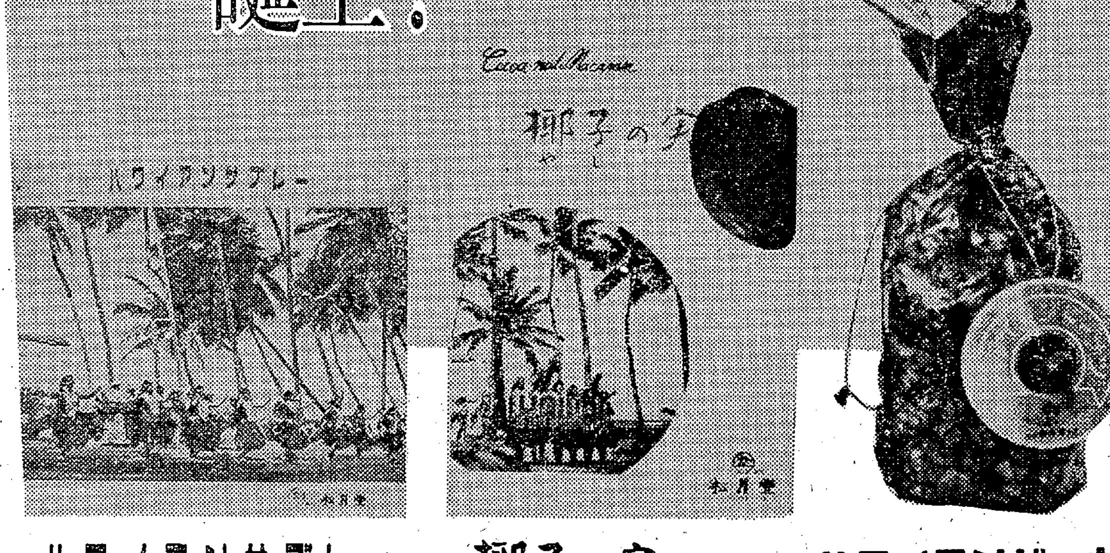

ハワイアンサブレー

ここに夢があります……うっとりします……味のロマン！

¥200・¥300・¥500

椰子の実（やしのみ）

厳選したココナッツとアーモンドがおりなす南国の味！

¥100・¥200・¥300・¥500

ハワイアンドーナツ

アメリカンスタイルのケーキドーナツ パインの香がイッパイ！

6コ入り ¥100

本場のハワイアンムードをそのままに……

来春早々オプーンする娯楽の殿堂<常磐ハワイアンセンター>で みなさまに味わっていただけるよう研究してまいりました 松月堂 味の<ハワイアントリオ>がいよいよ完成いたしました

本場の味をバナナ・ココナッツ・パインによせて特に風味をこらしました 新製品 味の<ハワイアントリオ>をぜひお試し下さい

JOBAN Hawaiian center 常磐ハワイアンセンター

41年1月16日オープン

平都の 松月堂

平市 銀座 SHOGETSUDO

☎（代）8151

よかったよかった間にあって

入荷はいつ？と毎日聞かれていましたフリーサイズ（ふとったお方も着られる）スラックスが只今入荷、どこにも負けないこの品質！

婦人スラックス（フリーサイズ） アクリル混 九八〇円

婦人スラックス（ストレッチ） テトロン混 一八九〇円から

婦人スラックス（ジュニア向き） 九八〇円

婦人タータンブラウス 五五〇円

婦人リバロンスカート 四八〇円

フジコシ

28と29はお休み…

⇨従業員慰安旅行のため誠に勝手ながら28日と29日を連休いたします

⇨純喫茶開花もお休み

レストラン カイカ

平市新田町 電2250

おでんはじめました

〝ウズラやきとり〟

久松

平市新田町 電三七九一

耳鼻咽喉科 気管食道科

松山医院

院長 松山信夫

・入院施設完備・

平市才槌小路八（聚楽館隣） 電話五五三三

十月一日から始めます

なべやき 二〇〇円

ちゃんぽん 一〇〇円

よせなべ 三・四人用六〇〇円 二人用四〇〇円

水たき 五〇〇円

本場白河手打ち生そば

十月七・八日は店員慰安のため臨時休業

若竹

平市十五町目 電七八一八

駐車に追突二人死ぬ
勿来　親友が雨のドライブ

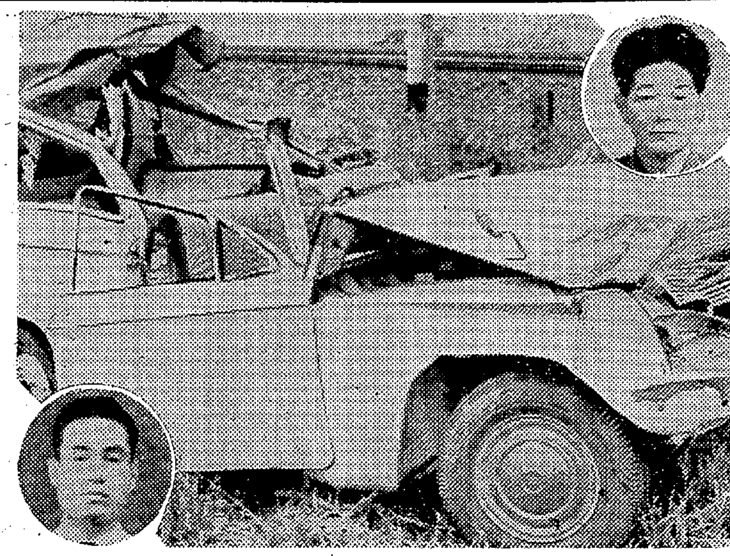

【大破したライトバンと円内が死亡した㊤松本さんと赤津さん】

二十五日午後七時二十分ごろ勿来市九面町馬道六地内の国道で勿来市錦町糠塚九、雑貨商松本義雄さん(三七)運転のライトバンが、前に駐車していた平市下高久、鈴木裕二郎さん(三七)運転の大型トラックに激突、車は大破した。

このため松本さんは頭がい骨骨折で即死、ライトバンの助手席に乗っていた勿来市錦町糠塚一三、呉羽化学警備係赤津香雄さん(三七)は頭がい骨陥没で同市呉羽病院で手当てを受けていたが、二十六日午後四時半死亡した。勿来署の調べによると、松本さんの前方不注意らしい。

トラックは平潟港に行く道をたずねるため停車していたものだが、長い船材を積んでいたため、ライトバンは屋根までむしとられ、事故のむごさを物語っている。現場は県境の平潟トンネルから勿来寄り百㍍の直線コースだったが、雨が降っていたのと、明るかったトンネルから急に暗い道路に出たため、よく見えずハンドルを誤ったらしい。松本さんと赤津さんは親しい友人で、この日茨城県方面にドライブに出かけての帰りだった。

中学生はねられて重体
草野　ボート遊びに行く途中

二十六日午後二時ごろ平市草野原高野地内の国道を自転車に乗っていた内郷市御厩町大能五三、雑貨商渡辺信門さんの二男二朗君(一四)=平三中三年生=は、うしろからきた平市草野原高野字高原四二、農業酒井幸助さん(四五)の三輪車にはねられ、内郷市の共立病院にかつぎ込まれたが、肝臓破裂で重体。平署の調べによると、酒井さんの安全運転違反。

二朗君は友だち三人と仁井田浦にボート遊びに行く途中の事故だった。

熊谷、石井両氏が全国表彰
☆☆☆☆☆ 親も及ばぬ更生指導で ☆☆☆☆☆

石井覚雲さん

熊谷武広さん

十数年間、保護観察者の更生指導を親身になって続けてきた保護司、好間村北好間字堂田三一、平保護司会副会長熊谷武広さん(七五)と常磐市下船尾字作一〇〇、住職石井覚雲さん(六三)のふたりが、十月十四、十五の両日、東京で開かれる第十四回全国更生保護大会の席上、木村篤太郎全国保護司連盟会長から表彰される。

熊谷さんは炭鉱勤務、好間村助役時代(三十四年)から対象者の指導、所在不明者の調査につとめ、更生困難とおもわれる人まで正道に導くなど、三十五年いらい二十二人を更生させた。

石井さんは二十二年いらい保護司を続け、三十三年常磐市福祉事務所長になってからはとくに対象者の教育、生活、医療扶助につとめ、仮釈放者や住居のない人を夫婦とも自宅に引きとって職業補導をしたりした。三十五年いらい、十七人を受けもち更生させている。

けさ10月中ごろの低温

彼岸もあけた二十七日朝の最低気温は十一・八度と平年より三・四度低く、十月半ばごろの寒さだった。これは台風26号が温帯性低気圧に崩れて三陸沖に抜けたあとに冷たい風が入ったことと、晴天になったため。日中は平年並みの気温に上がるが、ここ二、三日朝晩は低温気味。

お知らせ

このたび一条勝吉、猪狩良美の両名を九月二十日に解職いたしました　今後当店とはいっさい関係がありませんからお知らせいたします

亀ずし　平市田町　電四三六九

昼間の旅客が激減
小名浜臨港でダイヤ改正

磐城市小名浜臨港鉄道では十月一日からの国鉄ダイヤ改正にともなう列車時刻が、二十二日付けで運輸省から許可になったので、二十五日その内容を発表した。

それによると、旅客列車は現行の上下各二十八本のうち上り列車十七本(十一本減)下り列車十八本(十本減)となり、貨物列車は現在の五本が八本に増強される。

旅客列車の改正の内容は始発と最終列車を廃し、昼間の運転を大幅にとりやめた。通勤通学列車はなるべくすえ置いたという。このため上り列車の小名浜始発は五時五十分、最終は下り列車泉発二十二時十分となった。

四倉で社会教育振興大会
新生活と少年教育討議

四倉町社会教育振興大会は町教育委員会、公民館共催で二十二日四倉観光センターで開いた。各層の代表七十五人が出席、「新生活運動と青少年教育」を主題に青年、婦人、PTA、学校、防犯協会、新生協、行政、社教、区長、一般各代表十人からひとり十分程度の意見発表があり、討議では大谷石城社教主事、鈴木県生活改善普及員、青木四倉町教育長、坂丸平少年センター補導員らの助言があった。

酒飲み運転で当て逃げ

二十五日午後十時二十分ごろ平市五町目二二地内の国道交差点で酒をのんで普通トラックを運転していた双葉郡楢葉町上繁岡字杉岡七四、農協職員遠藤守夫(二五)は、平市谷川瀬吉野作一八八、自動車運転手藤岡斉治さん(二七)運転のタクシーにぶつけ、一万円の損害を与えてそのまま逃げた。平署は目撃者の通報からまもなく平市内で検挙、道交法違反で調べた。

磐城のトルコ風呂に手入れ

磐城署は二十七日午前九時ごろ磐城市車人一六九ノ一三、磐城トルコ風呂営業所と経営者山野辺房夫(三〇)=同市元分二二ノ六=方を、風俗営業違反の疑いで家宅捜索した。

ななはま

○…お巡りさんと消防署員は十五日からいっせいに夏服から合い着の濃紺のモダンな制服に衣がえしたが、残暑に上着をぬいで執務している。

○…ところが十月一日から冬服に衣がえする平鉄道公安室では、十五日から列車警乗者に限り衣がえした。下り青森行きの警乗には冬服でも良いだろうが、上り上野行き(青森発)に警乗する公安職員は暑さにフウフウ。乗客から仕事とはいえ大変でしょう—と気の毒がられているそうな。

交通キップ制後の一年間
取り扱い毎日20件以上
罰金総額は四千万円に

交通キップ制が実施されてから一年間経過したが、地検平支部ではその取り扱い状況をまとめた。これによると平・内郷・常磐・磐城・勿来の五署から一年間に送致された道交法違反件数は七千八百三十五件で、その罰金総額は三千九百五十一万二千五百円となっている。きびしい取り締まりにもかかわらず一日二十件以上の違反が出ており、罰金の納付率は即日納入したものは六十九%、期日の三日以内に納入したものは九十%、納付しなかったものは十%、裁判所の呼び出しに応じなかったもの千三十一件もあり、これは無免許や、前に違反をやり、その罰金未納のものばかりだった。

この制度は事件のスピード処理と違反者の便宜のため実施されたものだが、指定の日にキップを持って裁判所に出頭しても罰金を準備していないとまた出直すことになるので、罰金相当額をあらかじめ準備するよう係りではいっている。また出頭命令がでても出頭しない違反者については強制執行を行なっており、この一年間には三百六十九件あった。強制執行されると執行手数料のほかに執行吏の施設や日当まで支払わなければならないので罰金以上に余分な金がかかるから、出頭命令がでたら指定の日にはかならず出頭するようにいっている。

道交法違反で一番多いのはスピード違反で全体の約五十%を占めており、続いて無免許、酒飲み、駐車、追い越し、一時停止などの順になっている。

巡回児童相談　平児童相談所では二十七日好間村集会所、三十日内郷市緑小、十月一日磐城市で巡回児童相談を行なう。時間は各会場とも午前十時から。

ヘイさん
5632　中島安男

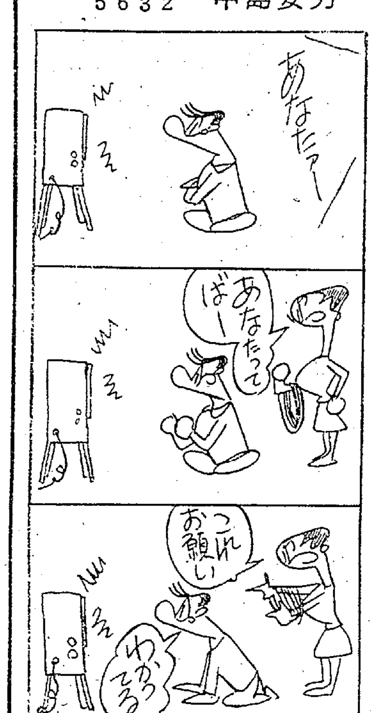

【四倉で交通犠牲者慰霊祭】

交通犠牲者33人を供養
四倉

四倉町交通安全協会は全国交通安全運動旬間の二十五日午後一時から四倉町細谷地内新六号国道側の交通事故死亡者追悼碑前で死亡者の慰霊祭を行なった。花沢海蔵寺住職の読経後長谷川協会長、鈴木町長代理和田収入役ほか多数の焼香があった。

昭和三十五年四月から昨年十二月まで平市神谷—四倉間の同国道で交通事故の死亡者は三十三人である。

特殊学級にブック贈る　常磐青年会議所(大場保四郎理事長)は会員数人が二十一日一小、二小、一中の特殊学級を訪問激励し、スケッチブックなどを贈った。

故兄高木力の葬儀に際しましては御多忙中のところ遠路御会葬下され御丁重な御香料を賜わり御厚情誠にありがとうございました

実はお伺いの上御礼申し上げるのが本意ですが略儀ながら紙上でお礼申し上げます

昭和四十年九月二十六日

内郷市御厩字折返四四(高砂広告社)

喪主　高木福太郎
妻　高木政子
　　高木ツマ
親戚代表　佐々木茂樹
ほか　親戚一同

サンマで体づくり

一年中サンマは見られるけれど、潮のしたたるようなサンマの魅力は格別です。安価でしかも栄養は万点、庶民の味方です

サンマ　一〇〇匁　一三円
サンマみりん干一〇〇匁　三五円
さくら干(イワシ)一袋　三〇円

サカイ食品店　平・1　電3336

新築・改装・ブロック建築(一一三)
鉄筋コンクリート建築一般・建築施工
・構造による建て物の高さ(一)木造、石造、れん瓦造り、コンクリート、ブロック造り、無筋コンクリート造りなどは軒高さ九㍍、高さ十三㍍(構造による高さは敷き地の地盤面から測る)です

台風のシーズンです　家屋のご相談は当社へ…

斎藤建設工業株式会社
平市仲間町　電5864・6911
出張所　磐城市小名浜電②7764

第329回関東・中部・東北自治宝くじ当選番号

◇1等(300万円)　3組　154040
◇1等の組違い賞(3万円)　1等の組違い同番号
◇1等の一字違い賞(1万円)　1等の一字違い番号(各組共通)
◇2等(30万円)　1組　177119
◇2等の組違い賞(3千円)　2等の組違い同番号
◇3等(5万円)　145534
◇4等(5千円)下4ケタ　2691　6420
◇5等(1000円)下3ケタ　476　528
◇6等(100円)下2ケタ　39　41　97
◇7等(50円)　黄券

受託　日本勧業銀行

う

(33)その昔空蔵の井戸に住むウナギを他から恵れれば、その井戸にとれば盲目となる。ウナギを放った。

その井戸には、時おり"白ウナギ"がみえるというが、これを付近の者は虚空蔵のお使いだという

松本楼　平市南町　電六六四四

ホットケーキ
パーラーオカダ
平市三町目　電7015

電話ゆずりたし
平局(八六八九番)
ご入用の方は左記へお問い合わせ下さい
▼勿来局②二九八五番

NHK 第一 1340KC

6・05	なかよしホール▽おやおやなあに▽世界冒険物語▽むさしの風雲録
7・00	ニュース▽ニュース解説 藤瀬五郎
30	三つの歌
8・01	今晩は大阪です①漫才「お笑い秋の月」②落語「天王寺詣り」③漫才「僕の結婚式」
9・20	時の動き
40	一人一話「精神薄弱児とともに」糸賀一雄
10・10	スポーツニュース
30	海外だより
40	新聞をよんで
11・05	趣味の手帳<馬とのつきあい>木下順二
25	夢のハーモニー イフ

NHK 第二 1540KC

6・00	そろばん教室「3級標準テスト」
20	基礎英語
40	英語会話
7・00	ラジオ農業学校「ライスセンター」
15	続基礎英語 安田一郎
30	中学生の勉強室▽英語
8・00	通信高校講座①英語②数学③英語④地理⑤古典乙～古文～
9・40	通信高校講座「数学I入門」角と平行線
10・15	教養特集 文化講演会「義経と藤原三代」村上元三
11・00	ドイツ語入門
20	フランス語入門
40	大学通信講座▽政治学

ラジオ福島 1060KC

6・00	科学サロン
10	中学生力だめし▽国語
20	ラジオニュース・ネットワーク
55	ナイター・ジョッキー
8・05	お楽しみ演芸会 司会山本文郎
9・00	歌謡プレゼント<歌謡名勝負>～男性歌手対女性歌手～
30	ポピュラー・スター・ショー
45	商工業者の皆さんへ
10・00	ヤング・ヤング・ヤング 司会前田武彦
25	ガイドタイム
30	ミュージック・イン・ハイフォニック
11・00	大学受験ラジオ講座

総合テレビ ④

※印はカラー放送

6・00	まんが学校
25	みんなのうた
30	チコちゃん日記 中畑道子 堀内一市ほか
7・00	きょうのニュース
30	新日本紀行「祖谷」
8・00※	私の秘密 ゲスト岩田専太郎
30	飛行機雲 加藤勢津子 山下洵一郎 花ノ本寿 佐藤英夫ほか
9・00	ニュース▽ニュースの焦点 福良俊之
40	虹の設計「秋風」長門裕之 八千草薫 西郷輝彦 岩崎加根子ほか
10・30	時の動き
11・10	この人この道
40	夜のアルバム 大原女

教育テレビ ⑩

6・00	英語会話▽通訳する
30	みんなの科学「科学史物語」～血液のめぐり
7・00	ピアノのおけいこ
30	テレビ自動車学校 運転「道路運転に出る前に」法規「通行区分と合図のきまり・通行」
8・00	教養特集▽日本の国宝
9・00	通信高校講座「現代国語」～文章を書く～
30	通信高校講座「数学」平面上の点の座標
10・00	通信高校講座「英語」
30	英語会話（再）

福島テレビ ⑧

6・15	スーパー・ジェッター「マイクロ光線」
45	ニュース・フラッシュ
7・00	ビッグX▽最後の決戦
30	水戸黄門「赤い手裏剣」月形龍之介 関京太郎 石浜朗ほか
8・00	セイント「うごめく欲望の舞台」
9・00	圭三ミュージカルプレゼント 司会高橋圭三
30	おれの番だ「口から出まかせ」植木等 加賀まり子ほか
10・00	チコといっしょに 本間千代子 金子信雄
30	白い魔魚 清水まゆみ 沢本忠雄 小山明子
11・15	夢のしらべ

みもの

◇虹の設計 —総合・後9・40—

「秋風」

—佃島造船所の原子力船建造は大揺れに揺れて、結局中止の線が色濃くなった。原子力船建造部の手塚部長＝仲谷昇＝は、技術者としての熱意を原子力船建造に傾けたが、組織の一員としてのワクをはずすわけにはいかない。会社の方針に忠実であろうとする。

課長の野島美代子＝奈良岡朋子＝は、そんな手塚にかみつくが、冷たく突きはなされる。手塚の才能を大いに尊敬している美代子だが、機械と数字のぎっしり詰まったような人間性にはどうしてもなじめない。だが美代子の心は手塚を嫌えば嫌うほど、逆に手塚に接近していく。不遇な手塚に同情し、ひそかに愛をかたむける小夜＝八千草薫＝の存在が美代子には気になった。

原子力船の建造が正式に中止と決定した夜、手塚は美代子を退社させ、ひとり会社に残った。彼の表情にはある覚悟が浮きでていた。深夜、様子の乱れた手塚は電話をかけた。同じころ、小夜は「どこか遠くへ旅に行く…」といったまま受話器を落とした電話をとった。

今回は手塚の自殺と、精神分裂を克服して再出発する藤田＝江原真二郎＝の対照を描く。

ききもの

◇趣味の手帳 —第一・後11・05—

馬とのつきあい

木下さんが馬術部にいた旧制五高時代から現在までの、馬との"話せば長い"つきあいのなかからいくつかのエピソードを紹介する。

木下さんは、いまでも遊佐公平さんが書いた「遊佐馬術」という本を愛読し、馬とのつきあいを深めようとしているが、きょうは、学生時代、馬術部主将として活躍したこと、若いときに調教の技術を覚えておかなかったのがくやまれるということ、最近三年来の不眠症が再び馬術をはじめたおかげでなおったことなど、自慢話、珍談、趣味の効用など、とりまぜて話す。

100貨店

"近ごろの若い人は全く現金なものだ"と口にするおとなだって現金な人が多い。世の中が物質中心の考え方になってきているからだが、こんなことでは、人間らしい人間なんか育つわけがない。なぜこうも現金主義がはびこるのだろうか。今さらマルクス主義を持ち出すのもなんだが、唯物論や唯物史観からきているとみてよかろう◆唯物史観の原則は、要するに道徳も宗教も文化も政治もすべてのもとが経済であり、その変化の反映であるという思想である。だから資本主義下の文化は資本主義経済の産物である。このようにすべての上部構造（文化、芸術、学問など）は下部構造（経済）の所産と説く。つまり精神構造が経済構造の所産であるならばそこには神は存在しない◆マルクス主義における神は労働者、農民というわけで、ものをつくり出すものだけが全能の神といえる。そういう神々が現金主義になるのはこれまた当然な話だが、人間生活は物質だけではなく、精神とともに表裏一体となっている。ヘーゲルの弁証法批判もそれを説いているのだが、道徳や芸術なんかは物質的土台に左右される産物にすぎないと説くところに不自然を感ずる◆だから、この世の中で必要なものは、ものをつくり出す力と、それを担う労働者であって、労働者をあらゆる束縛や支配から解放することのみが善であると考える。だから労働者解放のためには、あらゆる戦法も使用するというわけだ。そういう精神的空白と物質万能の思潮は、単にマルクス主義者だけではなく、一般的な人の考え方を支配し、現金（金権）主義、功利主義が圧倒的になっているわけである◆この点はある雑誌に指摘されていたが、心がお留守じゃ奇跡も起きまい。（龍人）

松竹映画
待望！10月6日から封切り！
「血と掟」「悦楽」 世界館

お座敷社交員募集
▽満18才から30才くらいまで▽月収四万円以上の見込み
平社交クラブ 平市才槌小路 ☎七二二一代

募集
女店員 若干名
▽年令十八才以上の方 通勤、住み込み自由 高給優遇 委細面談
花鳥 平市田町七四 ☎五五八三

募集
女店員 若干名
・中卒以上 年令二十二才位まで 市内在住通勤可能の方 "給与高給優遇 委細面談
紳士服飾 ダンセン 平駅前中央通り ☎三八五三

運転手一名 普免学歴年令不問履歴書持参社保寮完通住自由 東京都新宿区四谷四丁目三三小山寝具株式会社東京店

近日開店
女子従業員募集
▽三名▽年令18～40才くらい▽委細面談
【調理士見習い二名】
鳥料理 いま田 平市田町紅小路 ☎一九九八

社員募集
営業部員 若千名
・普通免許又は大型免許証所有者は特に優遇します
・年令二十才以上三十五才ぐらいまで
・給与は当社規定による
・希望者は履歴書持参または郵送下さい 面接日は追って通知します
福島日野自動車株式会社平営業所 内郷市御厩町八合 ☎（平）四〇三九・六五八四

募集 ▽男女従業員、16才以上40才まで▽通勤▽各種保険あり 委細面談 平市鎌田町（☎三三二四）喜久屋紙器製作所

新築 住宅▽庭広く、日当たりよし▽交通便よし▽車庫あり、洗車可 姓名在社（18）

男子 営業部員▽年令25才まで▽高卒▽普通免許所有者▽履歴書持参▽平市二町目（☎五四六五）室内装飾専門店鈴荘

アパート▽周囲閑静交通便▽場所平市月見町片倉製糸北側 月見荘、荒川荘（新築） ▽連絡先＝☎（平）八四八〇

求む 下宿人▽月六千五百円（二食つき）▽交通便、環境ともによし、 姓名在社（17）

貸し 事務所▽間口三間半奥行五間二階建てガス水道水洗完備▽場所平市大町東北電力前▽連絡先＝☎（平）四五三三

美容 技術者及び見習い員若干名、通住自由、委細面談 優遇します 磐城市上町 みのり美容院 ☎②四八六八

貸し 車庫及倉庫（新築）▽場所平市常磐町（税務署南側）▽大三千円小・倉二千六百円▽連絡先＝☎（平）二三六五

急募 ▽自動車塗装技術者・委細面談・内郷市御厩平自動車通り 合資会社 サンエス自動車塗装工業 ☎六六五三