夕刊 いわき民報
発行所　平市田町63
©いわき民報社
社長　野沢武蔵
電話（代表）4161
振替口座（郡山）4028

初夏のきものと帯
呉服の　かみや
平五二町目　電四八一七一八

勿来地区にヒョウ降る
夏野菜に大きな被害

一日午前二時ごろ鮫川沿いの勿来市山田、植田地区に、約十分間にわたって直径約三㌢大のヒョウが降り、キュウリや生育中のタバコに大きな被害を出した。このヒョウは円錐状のもので、軟い茎は切断され、葉には大穴をあけられる始末。双葉郡木戸川沿いでも五㌢ほどもある大きなヒョウが降り、ナシなど果樹の八割が痛めつけられ、宮城県でも梅雨前線の移動で大粒のヒョウに襲われた。普通は直径一㌢前後のものが多いのだが、五㌢もあるヒョウには小名浜測候所でも驚いているほど珍しい。

直径三センチ大のもの

勿来市をはじめ勿来農業改良普及所の係員らが、被害のあった山田地区や植田地区の現地調査を行なっているが、キュウリをはじめトマト、ナス、タバコなどがかなりの被害を受けている模様、小名浜測候所の話によると小名浜から関東北部にかけて停滞していた梅雨前線に南から暖かい風、北から冷たい風が吹き込んで活発となり雷を伴った降雨があり、ところによっては対流不安定を起こして局部的にヒョウを降らせたという。

大粒のヒョウになったのは、湿度が高いのと、急激に冷たい風が吹き込んだためとみられるが、その後は雨の暖かい風に押し上げられて梅雨前線が北上し、木戸や宮城県下にもヒョウを降らせたもの例年一回程度の降ヒョウはあるがせいぜい一㌢前後のものが多く、大粒のヒョウは珍しいという。

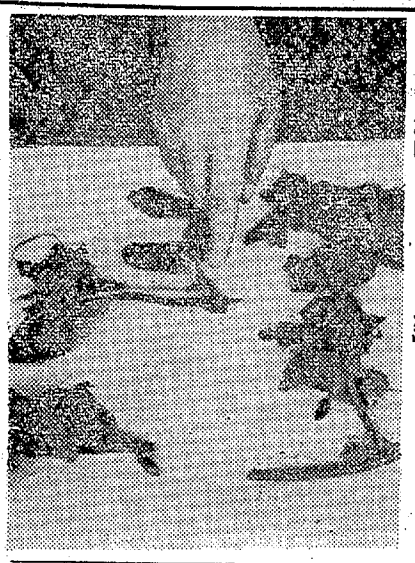
【ズタズタに切断されたキュウリの葉】

未成年にたばこ売らぬ運動

平で業者が申し合わす

平たばこ販売協同組合では二十六日から四日間、管内七カ所で座談会を開き、未成年者にはたばこを売らないことを申し合わせた。いままでも業者が自粛を申し合わせていたが、最近未成年者の喫煙が目立って多いので申し合わせたもの。

七月競輪後節　七月競輪後節は三日から五日まで三日間行なう。車券発売は午前十一時半。

雨傘から教科書、現金まで

平駅の忘れ物増える

平駅では六月中の忘れ物をまとめた。それによると六月の忘れ物は四百九十九件で、先月より四十八件（一割）多くなっている。この四百九十九件のうち引きとりに来たものは約四十四㌫、二百件で残りは持ち主を待って平署に保管されている。

六月は梅雨のためかカサの忘れものが圧倒的で、続いて財布などの現金で三十一件、七万六千三百三十三円だった。忘れ物は高校生が多く、中には教科書を忘れて行く生徒までおり、係員を苦笑させている。

平で大学自転車競技

17校百五十選手が参加

10日～12日

日本学生自転車競技連盟主催の第二十一回全日本大学対抗自転車競技選手権大会は十日から十二日までの三日間、平市競輪場と平市―双葉郡広野町間の六号国道線で十七大学自転車部員百五十人が参加して行なわれる。競技種目はピスト競技とロードレースで県自転車組合平支部員も審判などに協力する。

◇ピスト競技（十日、十一日）＝▽千㍍タイムトライアル、スクラッチレース▽四千㍍個人追い抜き、タンデムスクラッチ▽団団体競技

◇ロードレース（十二日）＝平市神谷地内―双葉郡双葉町―広野折り返し―双葉町―平市神谷太平自動車学校前百六十五㌔

◇参加校＝法政、日本、中京、立教、中央、早稲田、日本体育、東京、慶応、明治学院、大阪経済独協、駒沢、立命館、上智、都立徳島。

四倉で稲を植え直し

い縮病で一ヘクタールが枯れる

四倉町字町田横出丈吉さん、新妻政義さん、戸田彌太郎さん、石川義男さんら所有の町田地内水田一㌶の稲が、三日ほど前から黄色に変わり枯死状態となった。石城地区農業共済組合四倉支所の調べで萎化萎縮病とわかった。

この萎化萎縮病は六月はじめに同町字仁井田、細谷の約十㌶に発生したが、時期が早かったので全部植え替え、順調の経過をみている。こんど町田の場合は草丈が相当のびた後なので収穫が危ぶまれているが、地主は病気の稲を植え替えたり、また全水田を掘り返して田植えのやり直しをやっている。幸い稲苗はことしの天候予想で農家が余分につくっておいたので不自由はない。

右について石城農業共済組合四倉支所は「病気にかかった稲は全部水苗代のとき冠水したものだった。イモチ病のように農薬ではどうにもならない。いま植え替え中だが、七月十日前なら植え替えもじゅうぶん収穫に間に合う」といっている。

桑園27ヘクタールに病害虫

共同防除を呼びかけ

石城蚕業技術指導所は異常気象のため病害虫の発生が予想されるので、共同防除を徹底するよう警告を出している。同所の調べによると管内桑園面積二百六十㌶のうち、細菌病が多発し、一割に近い二十三㌶が大きな被害を受けている。これは平年よりも多く、さらに赤渋病が出始めているという。現在四㌶がその被害を受けているが、今後さらにまんえんの恐れが出ている。最近は断続的な低温、多雨、曇天のため桑の発育が軟弱となり、病害虫の多発が予想されているわけで次の要領によって防除するよう望んでいる。

▽細菌病＝害虫の食害のあとに発生が多く、多発の恐れがある。交互伐採桑園ではできるだけ早く収穫し、日照通風を良くすること

▽赤渋病＝異常低温によって発生が遅れているが、今後の多発が心配されている。防除にはダイセンステンレス二千倍液を十㌃当たり百㍑を二週間おきに二―三回散布する。

▽しんとめたまばい＝これから発生するが、これまた多発が予想される。BHC粉剤の土壌表面散布を六月下旬から一週間おきに二回散布する。

▽はむし、よこばい類＝はむしによる被害は約十五㌔。よこばいの発生は例年よりは少な目の予想だが、マラソン乳剤またはDDVP の一千倍液と水銀ボルド―五百倍液の混用によって、害虫と細菌病併発桑園の防除を行なうこと。

小学校教育課程の研究集会　県教委は二十七小（予定）で平方部小学校教育課程研究集会を開き、十一部会にわかれて研究討議する。

中学校教育課程の研究集会　県教委は二十九中（予定）で平方部中学校教育課程研究集会を開き、十三部会に分かれて研究討議する。

新教科書の展示会開く

小、中学校は全校統一

県教委石城出張所は一日から平三小の教科書センターで来年度使用する教科書展示会を開いている同出張所は今年度から管内全小学校で使用する教科書を統一したが来年度からは全中学校の教科書を統一することにしている。

この展示会は十日まで開かれているが、展示されている教科書は小、中、高校用のざっと三千五百冊。表紙をはじめ内容も毎年良くなって来ているという。十日までに関係者たちがつめかけ、新しい教科書について内容を検討し、十五日ごろまでに各地教委で決め、さらに検討して、小、中学校の場合は統一することにしているが、教科書を統一することは都市部の学校と辺地の学校の学力の差を縮められること、教師も同じ教科書の中から例を引いて研究できるなどの利点が上げられている。

【新教科書を見る先生たち】

井沢八郎ショー

常磐市商連中元売り出し

常磐市商店連合会は井沢八郎ショー招待中元売り出しを行なう。期間は一日から八月十五日まで、三千円買いあげ、百円に補助券一枚を交付。公演は八月二十三日、湯本自治会館で開く。

寸言

▼大粒のヒョウがふる異常天候のたたりか。稲作もよくなったというのに、いい加減にして下さいヨ。

▼アユ解禁、予想外に大型で豊漁とほうれしい。大いに美味をたのしみたい。

【今晩】北よりの風、曇りがちで始めのうちにわか雨が雷雨。
【あす】北よりの風、曇りで日中時々晴れ間がでる。
【海上】今晩は多少風波がある。あすはおだやか。

旅は安心して泊まれる宿
（旅館賠償責任保険加入）
日本交通公社協定旅館
日本観光旅館連盟会員
旅館　甲陽館
平市駅前　電（代）3181

火災復興新装開店記念
高級紳士服地（春夏秋冬服地）
原価セールご案内
仮店舗営業中はご迷惑をお掛けいたしました　深くおわび申し上げます　このたび再び公会堂通りに新装開店いたしました　記念といたしまして高級服地の原価セールで新店舗第1回目の御奉仕をいたします　ぜひ御来店下さいますようご案内申し上げます
<7月1日～4日>
期間中記念品贈呈
OPENING!

高島屋
平市公会堂通り　電6837・7059

小四年で珠算一級

常磐　塾にかよって二年

常磐商工会議所は二十七日第五十四回珠算能力検定試験を行なったが合格者次のとおり。なおこんどの試験には常磐市湯本字辰ノ口二五常磐炭鉱職員河野遊夫さんの二女湯本二小四年生みゆきちゃん（9）が一級テストに合格するという天才ぶりをみせ関係者をびっくりさせた。

ソロバン塾にかよってからわずか二年という。去る一月には全国珠算連盟の検定で一級免許を受けているが、こんどの検定はこれより権威のあるもの。

▽一級（四人）林美代子　大友シゲ子　河野みゆき　斎藤キヨ子

▽二級（十二人）柳沢昭三　斎藤美代子　高橋町子　菅野　正広　牧野芳子　折笠勝江　岡本あけみ　馬上善男　渡辺明美　渋谷恵美子　佐藤孝一　福島秀子

▽三級（九十七人）斎藤美智子　笠井藤子　渡辺英美子　秋保美智子　折笠幹夫　柴田勝広　平野　政光　橋本和枝　鈴木秀子　若松美恵子　遠藤公子　安藤富美子　小泉トモ子　千葉和美　菅野礼子　柴崎貞智子　菊池康子　安斎京子　篠原　照枝　羽賀公子　柴田知恵子　本田加代子　降矢里美　庄司美智子　秋保加代子　瓜田敏子　佐藤弘子　佐藤　君江　茂木良子　山川ふじ子　内田さち子　新妻信江　渡辺　満　西坂しづ子　岩崎良昭　佐藤富士夫　木村精二郎　舟木次明　佐藤和裕　佐藤　正義　荒川光義　青木　茂　高橋　和也　沢口　敏　栗俣明子　小林　光江　大内和恵　伊藤幸代　佐藤　正子　佐藤直子　佐藤信子　島崎　幹子　渡辺裕子　小沼孝行　徳田　哲雄　堀口忠雄　鈴木昌巳　山口　明美　宍戸謙一　佐藤　努　安斎　丸子　真木和子　斎藤孝子　大内栄美子　中野孝子　岡恵美子　松崎由美子　佐久間仁　加藤民子　藤原三千夫　倉橋好子　渋谷孝雄　新妻紀美江　松岡和子　大高孝一　鈴木やすえ　緑川啓一　石森愛子　小松千恵子　佐藤節子　鈴木光子　首藤千恵子　宍戸秀男　田巻和洋　沼田ゆき子　渡辺　晃　遠藤睦子　鈴木由美子　飛知和実　石井節子　鬼多美重哉　安田　昇　鈴木厚子　荒木　和枝　樋口ヨシイ　神林三枝子　渡辺佐知子

▽四級（二十人）藤沼美枝子　佐藤　勉　佐藤秀治　高橋よし子　佐藤信昭　遠藤尚子　渡辺　信行　村上栄子　大野久美子　斎藤美由貴　伊藤寛子　佐久間年子　安瀬美恵子　長沢元子　進藤康代　田辺すみ子　芳賀稔幸　会田信夫　藤原美紀子　石川幸子

一等車から空き

増結　準急いわき　陳情実現したが

平駅旅客係は六月中の主要列車十四本の利用状況をまとめた。それによると県や輸送対策協議会、石城市町村会などの陳情で五月二十一日から一等車が増結された準急"いわき号"は一等車の利用者はわずか十%でガラ空き、一方二等車の方は百二十%と座れない人がでている。

また上野発—青森行きの普通急行"十和田号"も百十%と定員をオーバーしている。これは急行列車が座席指定や、寝台車になっているところから、普通急行の十和田号に乗客が集中したもの。その他の列車は平均して七十%以下にとどまっている。

▽ときわ一号＝三十%▽同二号＝四十%▽同三号＝三十%▽同四号＝四十%▽同五号＝四十%▽日立号＝六十%▽ときわ七号＝二十%▽みちのく（上り）＝九十%▽同（下り）＝七十%▽陸中（上り）＝七十%▽同（下り）＝七十%▽相馬＝三十%▽いわき号（二等車）＝百二十%▽同（一等車）＝十%▽十和田号＝百十%

くらし随筆

茶と庭と

楢宗親

今まで捨てておいた裏庭を今春ようやく改造することができてホット一安堵した。庭といっても、ささやかな露地庭で、庫裡より離れに行く通路に林をつくって、林の中を歩むという風情をイメージに作庭するよう庭師に注文した次第だが、いざできてみたらなんのことはない、守護石より流水をみてという型通りの庭となってしまってガッカリした次第。すべて文人衆は格を破ることなく定石をふむのが通弊なのだろうか。格に入って格を破る態の作庭はできぬものだろうかと、でき上がった庭をみては毎日考え込む仕末。

◇

夏目漱石が草枕の中で「世間に茶人ほどもったいぶった風流人はない。広い視界をわざとらしく窮屈に縄張りして云々」といってるが、正にそのとおりで、利休の歌に"茶の湯とは、ただ湯をわかし、茶をたてて呑むばかりなり本を知るべし"とあるけれども現今の茶人まことに心すべきことではないだろうか。南坊録の中にも「侘の本意は清浄無垢の仏世界を表して…主客とも直心の交わりなり。規矩寸尺式法等あながちにいうべからず、火を起こし湯を沸し、茶を喫するまでのことなり」といいきっておりま す。

◇

茶にしたしむこと十数歳、自らも規矩準縄にしばられた格を破ることもできず、己自らの無能を恥ずるばかり。格に入り格を破る（aufheben）ことのなんとむずかしいことであろうか。この関門を超越してこそ、はじめて谿還自在の心境を悟得できうるのではないだろうか。

（勝行院執事）

明るい選挙に一役 ⑨

一票に誇りと責任をもって

角田正夫（三四）

選挙法が施行され正しい選挙が叫ばれてから七十有余年、いまなお正しい選挙がなぜ行なわれないのか不思議でならない。ひとりひとりが、自分の一票に誇りと責任をもって行使するならば、明るく正しい選挙の悲願は達成できるものと信ずる。勇気と自覚を持ってみずから選挙違反を監視して、義務であり権利である尊い一票を行使したい。

（平署刑事課長）

よく人物を見きわめて

佐々木芳弘（三七）

[illegible]んどの参院選挙ではないが、東京都議会のドロ沼汚職と、それにからまる議会の解散をめぐる例の醜態は見るにしのびないものがある。なかでも自分が所属している政党の解散決議に反対して居すわりを策したある議員の言うことを聞くのに、その非常識きわまる言い分と見解にはただ驚き入るほかない。

東京都議会の例は他山の石にあらず。われわれは与えられた神聖なる一票を、よく人物を見きわめて行使したいものだ。

（丸ほん社長）

後に悔いを残さぬためにも

山野辺登一（四五）

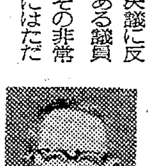

清き一票が悲しいは ね返りとなって現われたのは、東京都都議会の姿であると思います。善良な都民に救まんと背信によって報いたということは、議会政治の一大[illegible]として、永久に語り残されて行くことでしょう。

しかし一歩振り返って静かに反省してみまするに、この悪徳議員はだれが投票したのかということです。善良な都民をばかにした、ばかにされただけではすまされぬ問題であると思います。

参議院の投票日も残り少なに迫りました。今こそ冷静な判断をもとに、国の繁栄にも、われわれ国民の幸福のためにも、後に悔いを残さない清く明るい投票をしたいと思います。

（平市明正選挙推進委員）

市況

魚類

（三十日午後—一日正午）

一日の小名浜港は底引きのアカジが豊漁。

【小名浜港】　底引船十九隻

▼アカジ　一万二千七百キロ（大中）一五〇—八五（小）五四—三二▼メクラウナギ　二千三百キロ　一一▼小タコ　二千キロ　四〇—二五▼トウジン　千七百キロ　三三—二五▼ヒゲタラ　千五百キロ　一一—二五▼ドンコ　千二百五十キロ　五〇—二五▼ナメタ　五百キロ　一三〇—一〇〇▼ブドウエビ　五百キロ　九五〇—一八〇▼オキハモ　四百キロ　四五六▼サメサカレイ　二百キロ　一三〇—一二〇▼キス　二百キロ　六五—五〇▼マダラ　百五十キロ　四五▼マツバガニ　四百五十四—二一〇—四〇（四）

【江名、中之作港】　水揚げなし

おことわり＝野菜休みます。

7月1日から　午前8時から
早朝営業開始！
モーニング　サービス
午前8時—正午
デラックス喫茶
ゴールド
平市四町目　TEL・7522

四倉港の
千鳥うに

カラーフィルムのプリントは
平のカラー現像所へ
アサヒ写真館
平市田町　電四三七五

シキボウメリヤス
高級下着特売中！
100円から
茶目や
平市五色町　電8748

塩屋ふとん店
常磐市黄金町
電話二四七四

湯本の
鳥静
電話（代表）三一五一

洋服のことなら
ロンドンへ…
ヒッタリ合います
合わせます
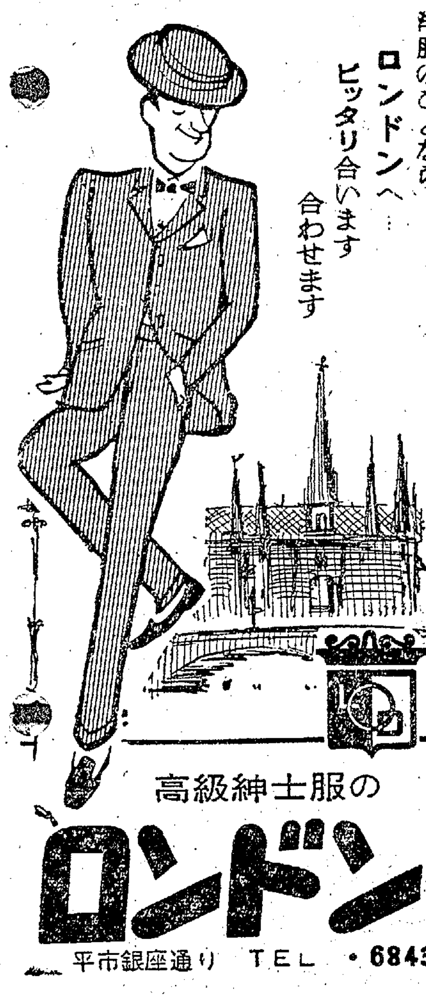
高級紳士服の
ロンドン
平市銀座通り　TEL・6843

■冷房の
きく席を
あなたは
ご存知？
明2日　定休日
■レストランブラジル
平・ひかり座まえ
ダイヤル2990

小野田セメント
小野田白セメント
小野田カラーセメント
株式会社　野内商会
平市四町目　電四一〇一

工場直送の新鮮な
キリン生ビール
大ジョッキ　一〇〇〇cc　お通し付き　二三〇円
中ジョッキ　五〇〇cc　〃　一二〇円
小ジョッキ　三〇〇cc　〃　八〇円
居酒屋まるき
平市中央通り　電三八二〇

フジコン
パジャマちぢんだのかな？
いいえボウヤが成長したのですそだち盛りのお子さまのからだを忘れついこんな事を言うおかあさんもう一枚かって上げて下さいませ
平店衣料品部
こどもパジャマ　六二〇円から
紳士クレープ寝巻き　三四八円
ネグリジェ　三四八円
腹巻き　二六〇円から
トリコットスリップ　一四八円

プロパンの
お客様へ
お宅のガスホースはいたんでいませんか？　ホースバンドはホースをしっかり締めつけていますか？
コンロや調整器がサビついてくさっていませんか？
プロパンを安心してお使いいただくために…
□ホース、ホースバンド、コンロ調整器を格安でお取り替えします
□当社のガスを御使用中でなくても結構です
□お電話下さい（平）4639
プロパンの　平酸素

茶とのり
お抹茶・茶道具が入荷しました
丸屋茶舗
平市一町目　電三二二〇

かば焼き
天ぷら
割烹
紫
平市新田町
電4063

講習会のお知らせ
▽7月3日　午前10時～午後4時
▽場所　当店内
手芸用品　平野屋
平市一町目　電三三五七

夏の宵の散歩に
見るだけで
楽しい
ウインドー
ショッピング

夜8時まで営業しております
◇お中元には　お仕立て券付き
ワイシャツ生地が喜ばれます
注文洋服専門店
テーラーサカワ
平市3町目角　TEL・2418

海外移住推進協会を結成
ことしは工業移民を
内郷

内郷市では市民の海外移住意欲を高め、希望者に助言と援助を与えようと海外移住推進協議会を結成した。昨年は同市高坂町四方木田、農業水野高雄さん(三)が単身ドミニカに移住しており、ことしあっせんするのはこれまでの農業関係でなく工業関係。

▽会長＝沼田一夫(市長)▽委員＝吉田喜一(助役)永山実(市商工農林課長)山崎広(同市民課長)熊田豊次(市議会産経常任委員長)山田弘(同副委員長)中村豊(常磐製作社長)菅野勝雄(常磐炭鉱労組東部支部長)佐藤重蔵(常磐製作労組組合長)堀川直(県石城職業訓練所長)根本宙育(大畑炭鉱)鈴木喜政(内郷市商工会長)緑川顕司(市信用農協組合長)草野博(市農業委員会長)谷村英三郎(常磐炭鉱東部労務係長)

飯塚さんら39保護司を表彰
きょう県保護司大会

県保護司連盟主催の県保護司研修大会は「厚生保護の日」の七月一日、白河市民会館で開かれるが席上石城地区から次の三十九保護司が表彰された。

▽東北地方保護司連盟会長賞＝飯塚久寿(磐城)松本甚四郎(内郷)根本直衛(勿来)▽福島保護観察所長賞＝中山安実(平)須藤茂左衛門(同)永山丈夫(同)森田ハナヨ(内郷)柴一枝(常磐)安藤寅雄(同)蛭田義久(同)宗川信誠(同)佐藤栄次(同)小松吉之助(勿来)蛭田庫之助(同)▽県保護司連盟会長賞＝関原新一郎(平)鈴木寛一(同)吉田義久(同)木村幸雄(同)熊谷武広(同)阿部宗順(同)橋本顕治(常磐)永山喜一(同)石井覚雲(同)佐藤清一(同)馬目悦雄(内郷)酒主亮道(磐城)久野照弘(同)永山寿子(平)正木コト(同)木村伝(磐城)大平辰蔵(同)石川佐中(同)黒川亀雄(同)小野重一(同)松本一郎(勿来)緑川保雄(同)緑川直人(同)秋元喜一(同)古川クラ(同)

四倉の海開きは五日に延期

四倉町観光協会主催の海開きは七月四日の予定だったが、当日は参議院議員の選挙日なので一日延ばし、五日に行なうことにした。午前十時から仲町海岸に祭壇を設け町の代表、官公庁代表などが参集して行なわれる。終わって四倉中学校生徒の泳ぎ初めがある。

【常磐線下り】

列車番号	種別等級	愛称名	平駅発	運転期日
1013	不定期急行2等寝台	臨時北斗	20・08	8月11—13
1019	不定期急行1・2等	第2十和田	0・17	7月14—9月4
3011	急行1・2等	臨時みちのく	12・23	7月31—8月23
3011D	急行 2等	臨時くりこま	9・00	8月10—24
3021	急行1・2等	臨時いわて	2・01	8月5—20
3201	準急1・2等		11・10	8月5—19
3203	〃	臨時ときわ	湯本始発14・22	8月10—19
3205	〃	第1北斗	20・18	8月10—23
3207	〃	第2北斗	23・15	7月31—8月29
3243—243	客 2等		2・28	8月11・13
3231—231	〃		8・16	8月13

【常磐線上り】

列車番号	種別等級	愛称名	平駅発	運転期日
1014	不定期急行2等寝台	臨時北斗	6・12	8月18—20
1020	〃 1・2等	第2十和田	5・33	7月15—9月5
3012	急行1・2等	臨時みちのく	17・41	7月31—8月23
508D—206D—3206D	準急 2等	臨時くりこま	19・21	8月9—23
3026	急行1・2等	第2北上	2・08	7月31—8月29
3202	準急1・2等		17・19	8月6—20
3024	急行1・2等	第1北上	1・51	8月10—23
3022	〃	臨時いわて	1・19	8月6—21
3410M	準急1・2等		16・37	8月15—19

海水浴

	列車番号	発駅	愛称名	着駅	運転期日
下り	3401M	上野6・54	清海	平10・10	7月17—31
下り	3235	永崎15・42	くろしお	平16・38	7月21—8月8
上り	3410M	平16・35	清海	上野20・11	7月17—31
上り	3220	平8・00	くろしお	永崎8・53	7月21—8月8

【磐越東線】

	列車番号	愛称名	始発駅	平駅発	運転期日
下り	3722—723	ちどり	久之浜15・50	16・57	7月18—8月1
下り	3723	さざなみ	勿来16・39	17・28	7月19—24・8月2—8
上り	712—3713	ちどり	郡山5・15	7・57	7月18—8月1
上り	714—3714	さざなみ	郡山7・04	9・40	7月19—24・8月2—8

夏ダイヤ29本増発
常磐線 磐東線 海水浴、帰省列車に

水鉄局は海水浴、キャンプ、登山、学生の帰省、新、旧、月遅れ三回にわたる盆帰省など旅行の便宜を図るため七月十七日から九月五日まで常磐線に急行六本、準急五本、普通一本の十二本。下りに急行五本、準急五本、普通三本の十三本。磐東線に普通四本の臨時列車の合計二十九本を増発する。

また海水浴、キャンプ、登山の往復割り引き乗車券を発売するほか上野駅の混雑を緩和するため六列車を日暮里、我孫子、取手、松戸などで打ち切る。

成人の45%に異常を発見
高血圧がトップ

成人病予防協会平支部では昨年四月からことし三月までの老人健康診査の結果をまとめた。これによると、受診人員千三百八十人、このうち精密検査を要するもの二百四十五人、治療を要するもの三百七十七人と四十五%に異常があることがわかった。

なかでも高血圧は四百七十一人を数え、尿たん白(じん臓)二百二十四人、ウロビリノーゲン(肝臓)が百八十人もいた。同支部ではとくに多い高血圧について家族の過去についての症状を調べたところ、高血圧と脳卒中で二人以上の患者を出している家庭がなんと六十七件もあり係り員をおどろかせている。高血圧を防ぐには食生活の改善と早期治療が必要—と一般に注意を促している。

供養に寄付 磐城市中之作雑貨商吉田允信さんは亡くなったことどもの供養にと五千円を二十九日市福祉事務所へ寄付。

オール常磐、清峰伸銅に惜敗
都市対抗県予選

第三十六回都市対抗県予選は二十七日、福島市営信夫丘球場で開かれ、かつての社会人野球の雄、常磐炭鉱が三年ぶりにオール常磐として出場した。オール常磐は第二試合で福島クラブを9—2でくだしたが、第三試合で清峰伸銅に3—2で惜敗した。

商らん

‖協和マイクロで工場新設‖ 平市南町〃協和マイクロ〃では材木町に写真工場を新設。

‖キッチンカオルでお茶づけ‖ 常磐市役所前のキッチンカオルはトンカツ、茶づけをはじめた。夕方五時から十一時まで。

‖平市料亭三日定休‖ 平市料亭組合の七月定休日は三日と十六日。

‖プレイボーイで三周年記念パーティー‖ 平市五町目「プレイボーイ」では三周年記念謝恩パーティーを七月四日開く。

‖「凡」で改装休業‖ 平市田町 バー「凡」と甘味の店「ぼん」は改装のため休業。

明るく正しい選挙をしましょう！

家族そろって投票に……

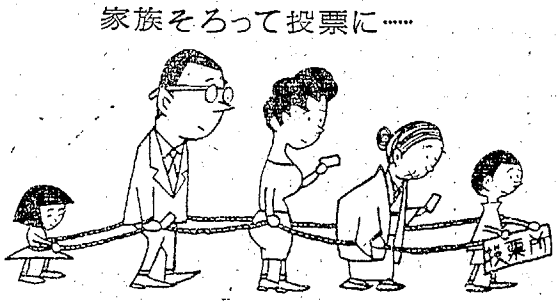

7月4日は参議院選挙投票日

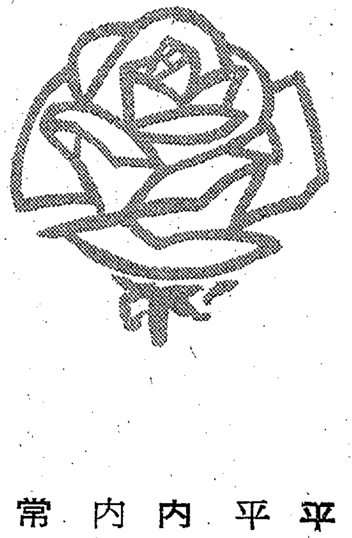

平市選挙管理委員会
平市明るく正しい選挙推進協議会
内郷市選挙管理委員会
内郷市明るく正しい選挙推進協議会
常磐市選挙管理委員会
常磐市明るく正しい選挙推進協議会
磐城市選挙管理委員会
磐城市明るく正しい選挙推進協議会
勿来市選挙管理委員会
勿来市明るく正しい選挙推進協議会
四倉町選挙管理委員会
四倉町明るく正しい選挙推進協議会
小川町選挙管理委員会
小川町明るく正しい選挙推進協議会
遠野町選挙管理委員会
遠野町明るく正しい選挙推進協議会
田人村選挙管理委員会
田人村明るく正しい選挙推進協議会
好間村選挙管理委員会
好間村明るく正しい選挙推進協議会
川前村選挙管理委員会
川前村明るく正しい選挙推進協議会
三和村選挙管理委員会
三和村明るく正しい選挙推進協議会

防犯作品入賞生徒きまる
勿来で二百九十人応募

勿来署は管内小中高から防犯作品を募ったところポスター百四十一、書道百、作文五十一の計二百九十二点の多数に達した。審査の結果次の作品が入賞した。

【ポスター】▽小学校の部①小宅俊文(植田小六年)②緑川憲二(南大平分校六年)③富樫伸子(錦小六)▽中学校①鈴木弘子(勿来二中)②飯島博(植田中三年)③鈴木義明(川部中三年)▽高校の部①上遠野君子(遠野高一年)②小田幸子(磐農高二年)③栗河江太一(磐農高一年)

【書道】▽小学校の部①鯨岡道統(錦小六年)②三好章子(植田小六年)③関井博之(植田小五年)鴨淳子(錦小六年)同岩原弘子(勿来三小六年)同小宅博文(植田小六年)▽中学の部①生駒淑子(植田中二年)②油座末子(田人中二年)五十石行以(植田中二年)③蛭田ツル子(田人中二年)同沢田八千代(山田中一年)同大竹初代(貝泊中二年)▽高校の部①鴨原三枝子(磐農高二年)②東海林幸江(遠野高三年)同市川千恵子(勿来高一年)③安斎けい子(勿来高一年)

【作文】▽小学校の部①星潤子(錦小六年)②斎藤浩司(錦小六年)③富樫伸子(錦小六年)同丹野尚昭(勿来三小六年)▽中学の部①芳賀栄男(貝泊中一年)②佐藤隆(植田中二年)同大谷義勝(貝泊中三年)③蛭田結城(川部中三年)同芳賀藤江(貝泊中二年)同猪狩健次(植田中二年)▽高校の部①平子直子(遠野高二年)②荒崎広子、佐藤タミ子(同校二年)③福田トモ子(同校)

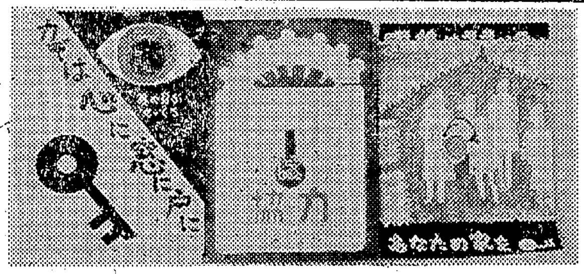

【入賞した防犯ポスター】

……平市の珠算試験合格者……

平商工会議所主催の第五十四回珠算能力検定試験は二十七日平一中で行なった。

▽一級=鈴木信子 安達キヨ子 阿部幸子 関根勉 櫛田美恵子 北村和爾 山崎陽子 松本美代子 盛川英子 緑川英恭 大崎美代子 石井くに

▽二級=柏原好 鈴木三喜男 馬目弘子 岡田元 鈴木三枝子 吉田知子 政井恵子 松本のり子 小野順子 高木清美 佐藤賢次郎 小山恭男 遠藤英明 岡部美代子 塩のぶ子 鈴木邦彦 菅野留美子 杉本該江 横田啓子 瀬谷紀代子 永塚厚子 川合雅之 遠藤ひろ子 木田竹子 柏原昭夫 菅野加津枝 神谷令子 関口君子 木村昭太郎 岩間郁子 宮田トモ子 四家せい子 西沢直子 鈴木喜代子 箱崎千枝子 手塚倫光 木田テル子 佐藤美江子 清水鈴子 三本松好子 佐藤恵美子 野崎町子 安藤ミヨ子 青木恵美子 菅野町子 島田スミ子 鈴木美代子 松崎文子 菊地美恵子 涌井歌久美 木幡洋子 戸井田明美 佐久間恵子 野口学 菅野みき子 木村以和子 堀田和子 北村美代子 斎藤美貴子 斎藤秀臣 伏木フミエ

渡辺君ら入賞
小中生の交通安全ポスター

平署はさきに管内小中学校生徒児童から交通安全ポスターを募集していたが、小学校七校、中学校十二校から百八十七点が出品されたので、二十五日午後一時から平署道場で審査会を行なった。その結果、好間一小六年渡辺憲久君ら二十四人が入選した。小中学校とも上位五点が県警本部の審査会に出品される。入選者つぎのとおり。

▽小学校の部=①渡辺憲久(好間一小六年)盛川英子(同)楠秋智(平三小六年)②坂井和子(好間一小五年)伊藤庸子(同六年)木村正人(平三小六年)蓬莱順子(同)③菊田薫(好間一小五年)木村ハル子(平六小四年)佐藤悦子(赤井小二年)佐藤憲司(平六小二年)遠藤悦子(赤井小二年)いとうつかさ(同)千葉順子(四倉小五年)松崎つよし(小川小玉小二年)やまもりれい子(平二小二年)▽中学校の部=①渡辺敦子(好間中一年)②秋元暁子(平二中三年)勝倉知加子(平一中一年)鈴木紀和子(同)③馬上一美(平一中三年)鹿俣晴彦(好間中三年)青木重信(永戸中三年)馬目晃子(平一中一年)松崎明範(平三中三年)

あすの運勢 小川石洲

七月二日(金・先負)

【1月生】機微に立ち回れば有利先手必勝、おくれればマイナスに

【2月生】表面だけみて早合点するは危険あり、内容はそれ程でなし

【3月生】人を頼らず自力で活路をひらくチャンス、積極的が有利

【4月生】正しい意見は受け入れられる、感情的にならぬよう注意を

【5月生】成就を目前にして思わぬ障害あらん、くじけずねばり通せ

【6月生】相当の困難あらんも自信をもって当たれば心配の程でなし

【7月生】なにごとも早きがよし おそくなれば半減、チャンス得よ

【8月生】時の流れによる革新よし、人の和と柔軟性を忘れぬように

【9月生】過ぎたことにくよくよするな、気分を転換し希望もわく日

【10月生】ここ数日がヤマ、慎重に行動が大切、あわてず行動すべし

【11月生】予期しない事の起こるおそれ、なにごとも細心の注意要す

【12月生】晴天が雨にかわるがごとし、信ずる相手の心境変化せん

FM放送
☆印はステレオ番組

6・05	夕べのサロン
7・20☆	ステレオコンサート〜モダン・ジャズ・ア・ラ・カルト〜 話本多俊夫「ス・ワンダフル」「マイ・ファニー・バレンタイン」「イパネマから来た娘」
9・00☆	NHKシンフォニーホール
10・10	スポーツニュース
15	イングリッシュアワー〜英米文化ハイライト〜「失礼、番号違いです」解説鳴海四郎
55	ロシア語入門
11・15	夜のコンサート〜バイオリンとハープシコードのための奏鳴曲〜

NHK第一 1340KC

6・05	なかよしホール▽おやおやなあに▽世界冒険物語▽こどもニュース▽むさしの風雲録
7・20	ニュース解説 福良俊之
30	参議院議員候補者政見放送「全国区」
8・01	放送演芸会 浪曲二題①悲恋の明烏 東家菊燕②慈母観音 浪花家辰造
9・20	時の動き
40	東から西から「ヨーロッパの裏町」
10・15	きょうの問題
30	海外だより
40	経済の動き
11・05	趣味の手帳

NHK第二 1540KC

6・00	そろばん教室「暗算のしかた」
20	基礎英語
40	英語会話
7・00	ラジオ農業学校
15	中学生の勉強室 理科
8・00	通信高校講座①英語②数学③英語④地理B⑤古典乙
9・40	通信高校講座「数学I入門」簡単な二次方程式
10・15	教養特集「創作劇の現状と将来」
11・00	ドイツ語入門
20	フランス語入門
40	大学通信講座「英語」

ラジオ福島 1060KC

6・00	ラジオスケッチ
15	音楽の小箱
7・00	バンドタイム
15	お笑い千両箱
30	歌のリクエスト
8・30	ピンちゃんの歌謡マンガ
9・00	9500万人のポピュラー・リクエスト
10・00	ヤング・ヤング・ヤング 司会前田武彦
30	ミュージック・イン・ハイフォニック
11・00	大学受験ラジオ講座

名菓 じゃんがら

総合テレビ ④

6・00	宇宙人ピピ
25	みんなのうた
30	チコちゃん日記
7・00	きょうのニュース
30	南の隣国「フィリピンの横顔」
8・00	黄金のいす「わが故郷ハワイ」バッキー白片とアロハハワイアンズ エセル中田ほか
30	うなぎ繁盛記 永野達雄 小山明子ほか
9・00	ニュース▽ニュースの焦点 藤瀬五郎
40	参議院議員候補者経歴放送「全国区」
50	風雪「女医 須磨子」原知佐子 下元勉ほか
10・40	時の動き

教育テレビ ⑩

6・00	英語会話
30	みんなの科学「博物誌」〜ちょう〜
7・00	バイオリンのおけいこ「練習曲」
30	テレビ自動車学校「踏切の通りかた」ほか
8・00	教養特集「防災の科学技術」
9・00	通信高校講座「古典乙I」漢文
30	通信高校講座「数学」三角不等式
10・00	通信高校講座「数学2A」組合せ
30	英語会話(再)
11・00	通信高校講座「数学」
20	たのしいフランス語「待ちあわせ」

福島テレビ ⑧

6・15	三つの鐘 ゲスト鹿内タカシ
45	ニュース・フラッシュ
7・00	10人抜きのど自慢
30	チャコちゃんハーイ!「てんやわんやのお留守番」
8・00	ただいま11人「一番ぜいたくなもの」山村聡 荒木道子ほか
9・00	おかあさん「ぼくたちの計画」石原勉 氏家慎子ほか
30	ボクシング中継「青木勝利対金玄」
10・15	鉄道公安36号「地底の詩」影山泉ほか
11・11	大相撲ダイジェスト
45	夢のしらべ

じゅうたん カーテン 室内装飾品
室内装飾品専門店 鈴荘 鈴木荘介商店
平市2町目 電5465
雑貨・畳表卸部 平市下の町 電2288

カレーの 開楽 平市三田小路 電三八〇二

サスダイしょうゆ 小島醤油店
磐城市古港91◆②2009

質 平市かじ町 電2088 草野質店

・世界の万年筆
プラチナポケット
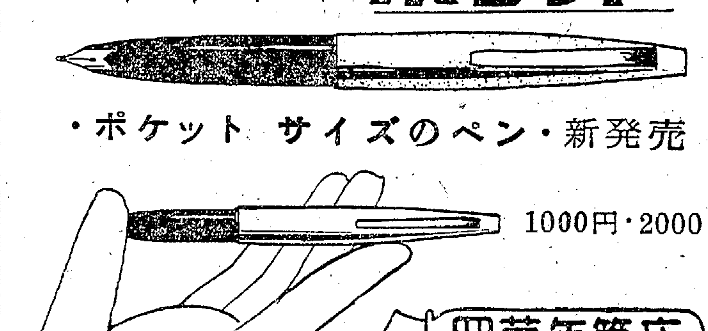
・ポケット サイズのペン・新発売
1000円・2000円
岡萬年筆店 平市三町目 電4333

漢方薬
恵命我神散
仲見世薬品がおすすめする
胃腸の若返り・基礎体力の増強
純薬草胃腸良薬
平駅前 電三八六六 仲見世薬品

お酒は
郷土の銘酒……
ご贈答用に
ご利用下さい
平市南町 山宗酒造株式会社

あなたの夢の新製品!
ステンレス流しの決定版!
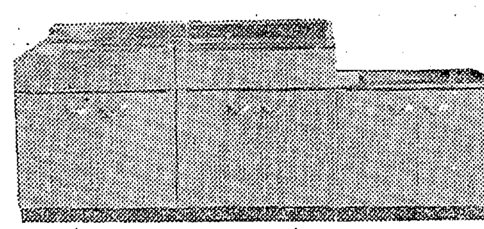
軽くてじょうぶな
オールスチール製
■カタログ進呈■
横巾2米10(約7尺)
お台所3点セットをどうぞ……
特価 26,500円
大谷建材店
平市紺屋町 TEL・4834—5

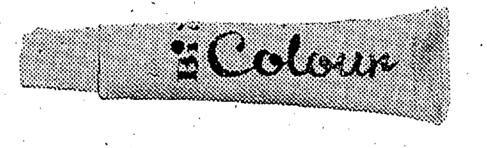

ご存知ですか?
ギラギラ光らない落ちついた色調
ノビ・ツキが素晴らしく
濃くも淡くも自由に使い分けられる
ファンデの決定版ラモナービエカラー
が誕生いたしました チューブ入り48g¥600
ラモナービエカラー
東京都台東区金杉2の18 ラモナー化粧品本舗

アユ豊漁でにぎわう
木戸川 20センチの大型揃い

△▽…きょう七月一日からアユの解禁。木戸川に初釣りを行なった平市釣友会会長鈴木一男さんからの連絡によると、木戸川は国道橋下から上流の第二発電所にかけて人と竿の行列。午前四時十九分の日の出とともにいっせいに糸を垂れた。昨夜の降雨で水嵩が増しにごっていたため六時ごろまでの漁は思わしくなかったが、七時前後から友釣り、ドブ釣りとも釣れ始めてアチコチに銀リンが踊った。

△▽…このころまでに多い人で八ヒキ、少なくても四、五ヒキは揚げており、いずれも二十㌢という大型そろいで、アユ釣り初日にふさわしい人出、豊漁の大盛況だった。

△▽…一方鮫川からの情報はまだ入らないが、森合副理事の話では、ダム上流はまだ小型で、ダム下の方がいくらかよさそう。

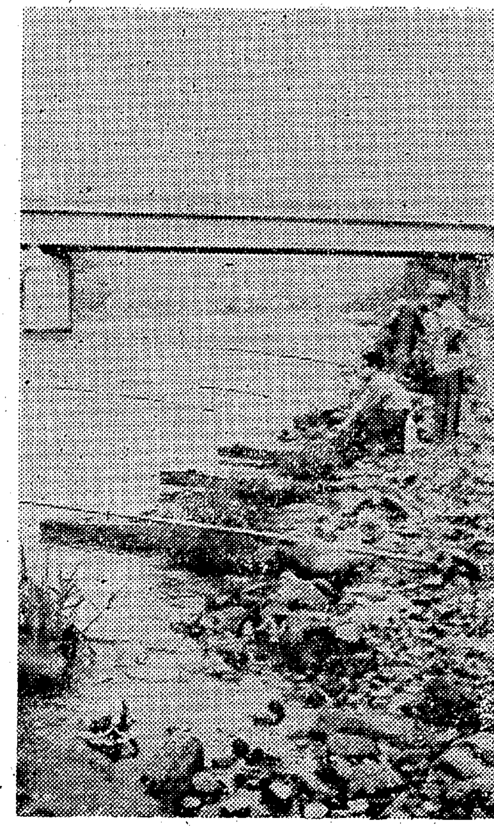
初日でにぎわう木戸川のアユ釣り

追い越しざま ぶつけてケガ

一日午前九時五十五分ごろ平市長橋町二地内の国道で自転車に乗っていた内郷市高坂町三本杉二九、労務者菊地八郎さん(五一)は、うしろから追い越してきた勿来市岩間町上山一四九、運転者蛭田勝司さん(三七)運転のトラックにぶつけられ、胸などに二週間のケガをした。平署の調べによると蛭田さんの追い越し不適当。

下校中小学生 はねられケガ

三十日午後二時半ごろ平市下高久字川和久地内県道で、学校帰りの平市神谷作字腰巻八、無職大賀豊子さんの三男明彦ちゃん(八ツ)=小学三年=は、平市上高久字塚越四八、公務員鵜沼利秋さん(三四)運転のトラックにはねられ、右ヒザに十日間のケガをした。平署の調べによると明彦ちゃんが急に道路にとび出したため。

わき見バイク はねケガ

一日午前八時四十五分ころ平市才槌小路五地内の市道でバイクを運転していた磐城市定西一二五四、移動製材業板橋俊次さん(三七)はトラックからおろしていた荷物にふれて道路に転倒した。このはずみで道路を歩いていた常磐市湯本長倉西区八号の二、洋裁学院生徒渭野慶子さん(一七)をはねとばし右肩などに三週間のケガをさせた。板橋さんはケガをしなかった。平署の調べによると板橋さんのわき見運転。

照島海水浴バスを初運行 平と泉から

常磐交通は海水浴シーズンを迎え七月七日から七月十八日まで日曜ごと、八月十五日まで毎日平と泉駅前から運行する。料金は平—照島間が片道九十五円、泉駅前—照島間が二十五円。所要時間は平から五十分、泉駅前から二十五分。発着時間次のとおり。

▽平—照島=平駅前発9時、照島発15時

▽泉駅前—照島=泉駅前10時15分、15時(七月二十日からは10時15分、11時51分、13時50分、15時)照島発10時40分、15時25分(七月二十日からは10時40分、11時40分、14時15分、15時25分)

還付収拾金を寄付

勿来市佐糠町荒屋一号アパート内石見貴子さん(三七)は昨年十月二日、植田駅待合室で千円札一枚を拾って植田駅長に届け出たが、期日までに遺失者が現われないので、三十日勿来警察署の手を経て貴子さんに支給した。が貴子さんはこれを北海道の冷害地へ寄付することにした。

父坂本幸太郎 儀六月二十九日午後十一時八十五才の高令で永眠いたしました ここに生前の御厚誼を深謝し謹んで御通知申し上げます
追って葬儀は七月二日午後二時自宅出棺いたします
昭和四十年七月一日
平市大町一〇
喪主 坂本一翁
友人代表 坂本直吉

平夏まつりポスターきまる

◉…平夏祭り会(山崎賢助会長)ははや夏祭りの準備を進め、ポスター原画を決めた。平夏祭りの名物たなばた祭りは六(金)七(土)八(日)、盆踊りの十四(土)十五(日)十六(月)といずれも土、日にかけて日取りがよく例年以上のにぎわいが予想されることしは商運が一新し合併前年でもあってこれまでにない充実したものにしたいと主催者側は関係者の協力を呼びかけている。

◉…夏祭りポスターはだいだい色、緑、ピンク、黄色、紫色のテープをたてじま模様にして地色とし、これにクス玉を浮かばせて配した。下に銀色でじゃんがら念仏踊りを沈ませたイキなもの。六百枚を印刷して沿線に配布する予定。

【平市の夏まつりポスター】

婦人にバレーと民踊を講習 勿来でスポーツ教室

勿来市教育委員会では一般婦人にスポーツを親しませる方法として簡易なバレーボールと民踊の技術を習得させるため、七月七日、十四日、二十一日の三日間、錦小学校校庭と錦公民館でスポーツ教室を開く。

講師は勿来体育指導委員秋元昌昇、山田公民館主事下山田勝彦、錦公民館小島秀雄、川部同秋元俊克、勿来公民館芳賀信氏。

講義の内容は①バレーボールの歴史と試合方法②班の編成③簡易なルールでゲーム。民踊教室は①対象人数婦人会員五十人②コース初級コース③期間十九日、二十一日、二十四日(午前九時半から午後三時)会場は植田公民館。講師は平市体育館指導委員国井時雄、磐城市観光課長吉田幸、錦中教諭佐久間洋子の三氏。

鈴木、樫村さんが幼児を救う 勿来署で表彰

勿来署は六月三十日、人命救助の鈴木栄さん(五四)=沼部町農業=と樫村緑さん(五三)=同=の二人を表彰した。六月五日、近所の用水堀に落ちて水死寸前の同町鹿野二八農業櫛田康男さん長男浩淑ちゃん(三ッ)を救い上げ、人工呼吸を施して助けたもの。

白木氏が歌集を出版
前田先生の仏前を飾る

白木氏

郷土の歌人白木英尾氏が去る四月、東京都大田区調布嶺町一の一三四・白玉書房から第一歌集"急坂"を出版(B6版、六百円)したが、毎日新聞などに紹介され話題を呼んでいる。

歌集"急坂"(きうはん)には自選の四百八十一首がおさめられ前半と後半の二部からなっている。前半は師の前田夕暮氏の発行していた「詩歌」に載った二百十七首を収録、後半二百六十五首はその後の作品から選んだもの。炭鉱、大工場などをうたいあげた作品がわりと多い。

白木氏は「十五年前に前田先生が亡くなったが、生前必ず歌集を出版すると約束していたが、それが果たせず、こんどやっと友人のすすめもあり、宿願をとげ、去る四月二十日の十五年忌に先生の仏壇に飾ることができほっとしました」と、初の歌集を手によろこびをあらたにしている。

本名柏原英夫(五〇)磐城通運に創立と同時に勤務、現在社長室付き出身は平市赤井の旧家、七歳で父に死別、明治の末、衆議院議員として活躍、磐東線を建設した柏原左源太翁の直孫。磐中から慶大経済学部に入ったが中退、勧銀の前身農工銀行(福島)に籍をおいたが、昭和十八年、磐城通運創立とともに勤務。前田氏の門下に入ったのは昭和十五年、いらい二十数年の作歌歴を持っている。

歌集には友人の作家中山義秀氏が推せんのことばを記している。「詩歌はだれでも手にすることのできる珠だ。しかし、珠をつくることはたやすいことではない この一首(わが生の一日一日を運びゆる この石の坂急なるはよし)はそうした珠づくり人の心意気を象徴しているかのようである。そのようにして象られゆく歌人の珠玉は、いよいよ深みをくわえて、蒼海の底にきらめく白玉のごときものとなろう」

毎日新聞文芸欄では「一貫して誠実で手がたい詠みぶりである。歌調もしまっており、内省的で花やかさをもとめず、つつましく一首一首を結晶させている」と激賞している。

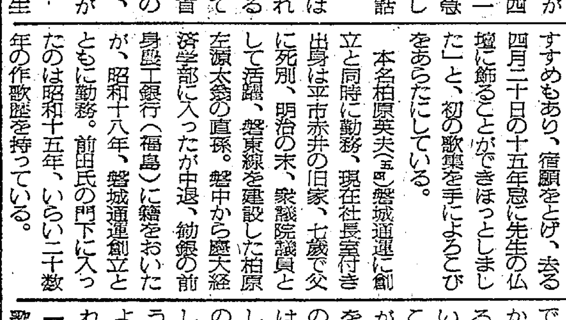
【白木氏の第一歌集"急坂"】

病害虫の共同防除

勿来市農政課では七月五日から全農家に水稲病害虫の共同防除を実施する。使用農薬は実費。共同防除に使用する農機具は貸与する。

ななはま

○…ツユ時の降ったりやんだりの気まぐれ天気に、平駅の忘れものは急増しているが、これはまた罪つくりな流行カバンの話。

○…最近二重チャックの黒カバンが流行しているため、旅行中に間違って人のカバンを持ってくる者が多い。中には東海道新幹線の中で間違ったカバンの中に、ダチョウの卵の入ったもの、建設省の役人の重要書類があって「私のカバンはどこでしょう」と、頼まれた改札職員も一苦労だった。

"暑中はがき"好調にスタート 平局 午前中に六千枚出る

暑中ハガキはきょう一日いっせいに売り出された。平郵便局では正午までに六千枚を売る昨年以上の好スタートだった。

同局の割り当ては五万二千枚だが、きょうの客は小口需要がほとんど。これからは官庁、公社の大口需要があるので、希望者は売り切れないうち早目に買うよう呼びかけている。

小川婦人会で農耕機の講習

小川町小川の婦人学級では三日午後一時から平署交通課員を招いて法令講習会を開く。正しい歩道の歩き方からバイク、農耕機の安全運転方法などについて受講する。

5557 中島安男

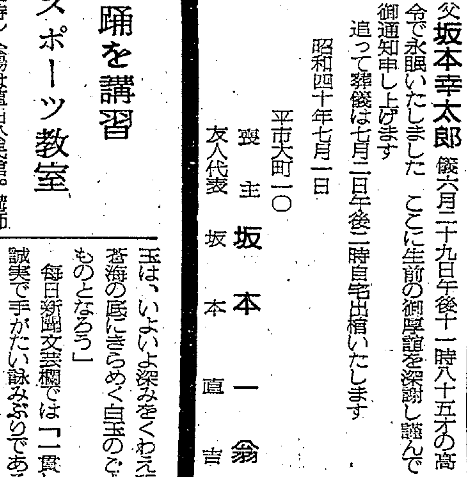
この夏は
青梅がめっぽう高いとか
こんな時
梅どころ・酒どころ…
会津生まれの梅の酒!

庄助梅酒 原酒ほまれ 試飲会
お気軽にご来店下さい

庄助梅酒
一・八リットル 六九〇円
〇・五五リットル 二五〇円
〇・一八リットル 一一〇円
お買い上げごとに
粗品をさしあげます

▽とき
七月三日(土)
午前十一時～午後四時
▽ところ
さわきや
平市公会堂前 電三三八三・八〇六一

ほまれ酒造株式会社
さわきや

7月のこよみ

【昨年、薄磯海岸でうつす】

天気概況 ツユ明けは下旬ごろの見込みだが、中ごろには夏型の気圧配置が現われ、そのまま夏に入るという早いツユあけも考えられる。一時心配された冷夏予想は薄れて来た模様。

▽気温＝上旬と下旬初めに低目がありそうだが、月平均では平年並み。

▽降水量＝月総雨量はやや多い見込みの程度だが、七月には一個ぐらいの台風接近が見込まれる。

ツユあけ中ごろか

四日、参議院議員の選挙

▽日の出＝一日4時19分、三十一日4時40分。▽日の入＝一日7時0分、三十一日6時44分。

行事 ▽一日国民安全の日、産業安全週間始まる。鮫川、夏井川アユ解禁▽二日平地区産業安全大会▽四日参議院議員選挙▽五日四倉町海開き▽七日たなばた▽十二日波立薬師祭礼▽十五日新の盆▽十六日平市海開き▽二十日海の記念日▽磐城市港祭り▽二十一日小中高校夏休み▽二十三日大暑

歴史 一日都制施行、日本証券取引所開設(昭和十八年)東海道本線全通(明治二十二年)十四日廃藩置県(明治四年)二十八日第一次世界大戦始まる(一九一四年)

時令 青田 雷 夕立ち 夏山 清水 ゆかた うちわ すだれ 打ち水

花 夏菊 夕顔 合歓 睡蓮 ダリア サルビア カンナ

味覚 ウナギ ヤマメ 岩魚 なす 里芋 きゅうり とまと かぼちゃ びわ あんず 水蜜桃

家事 ツユあけをまって家の中を通風し、便所、下水ゴミ捨て場を消毒。夏休みの生活設計を家族みんなでたてる。

平ひこばえ句会

(仁井田浦吟行)

隠り沼に懸る雨雲行々子
よし切や舟底たゝく水音に
志賀 青柿

釣舟に弁当届く真菰も中
浜豌豆浜昼顔と雨にぬれ
渡辺 武門

砂丘来て浜豌豆の辺に想ふ
浜豌豆砂丘悲しき海に延ぶ
綿引伊佐夫

海の家床に魚拓の古りてあり
釣り上げて船底にある濁り鮒
青木 英一

川波の刃の輝きよ行々子
遊舟の喜々と声とび水光る
綿引 欣吾

少年の日の思出やゆすら梅
憩へど羽根うごかして川とんぼ
黒井はるみ

雨ぐるらし浜豌豆のあざやかに
梅雨の蟻よぎり煙草の火種落す
金山 一長

釣舟に川霧しづに流れけり
行々子鳴きつぐ葦間櫂ぎくだる
伊藤真砂常

潮けむる砂馬車夏の昼餉づけ
潮吸ふ浜豌豆にキャンプ張る
吉田 茂堂

まろびふす浜豌豆のたゞなかに
炊煙の木の間にながれ天幕村
松本 菊朗

苗籠も出水の畦にころげあり
釣舟を漕ぐまどかしく梅雨のひま
熊谷とほる

たばこの火蛙にもらへり水敵
かすりの香バスに残して早乙女等
木下 木鬼

寂として背戸の山に雨しどと
漁舟ひとつを置いて梅雨の海
新妻 朝女

ほゝづきの秘かに花をつけそめし
●ふれもして浜豌豆にたゞづめり
三浦 子嵐

【合評】初夏の砂丘の情景が上五の適格な表現を得て、実感が出て佳作

民報映画案内

※【平市】
★ひかり座(六・一〇)潜水艦出撃命令(七・三五)ダンケルク(↓9日)
★聚楽館(五・〇〇)求婚専科(七・一五)ジャイアンツ(↓9日)
★平日劇(五・五〇)禁じられた遊び道(七・二八)情事の園(八・四三)牝蜂(↓1日)
★世界館(七・〇一)夜の勲章(八・三五)動乱のベトナム(↓6日)
★東宝民劇(六・〇〇)日本一のゴマすり男(七・四〇)姿三四郎(↓13日)
★平日活(六・一九)夜明けの歌(八・〇九)日本列島(↓2日)
★東映三夜(七・二三)悪魔のような素敵な奴(八・五五)大勝負(↓1日)
★名画座(七・三三)三匹の十七才(八・四五)あのからだに悪魔がいる(↓6日)
※【内郷市】
★綴映劇 殺人者たち 黒いチューリップ(↓6日)
※【常磐市】
★三函座 眠り狂四郎真証書 あばれだこ
★常磐日劇 世界の熱き夜 必殺のKOパンチ 無法者墓場へ行け(↓6日)
★常磐座 ただれた太陽 血だらけの乳房 あばかれた大陸(↓6日)
※【磐城市小名浜】
★国際 夜の勲章 動乱のベトナム(↓6日)
★日活 霧の旗 ウナ・セラ・ディ東京 背後の人(↓6日)
★金星座 枕さがし 死ぬほど抱いて 金色の肌(↓6日)
★銀星座 黒い情事 チャンスに体を賭けろ 絶対の危機(↓5日)
※【勿来市】
★菊多館 肉体の手形 浮世絵の女 独立グラマー部隊(↓6日)
★うえた館 女めくら物語 怪談(↓6日)
★中央館 野生ラーラ 危険な人妻、結婚生活入門(↓6日)
★植田ロマンス あしやからの飛行 大突破(↓5日)

100貨店

"目は口ほどにモノをいう"といわれる。ねむいときの目、怒ったときの目など、たしかに心の動きを正直に反映する。"目は心の窓"といわれるゆえんだ。陽の光が強くなってくると、サングラスをかける人が多くなる。これをかけると、よく知っている人でも、だれなのかちょっと戸惑うことがある。それだけに目はその人を表徴するもっとも大事なもの◆ところで目をみると大体その人の人柄がわかるといわれる。目が大きくてハツラツとしている人は、意志も強く、自信にみちた行動をとる人。ところが反対に目の小さい人は、疑い深く、なかなか人を信用せず、したがって消極的になりやすいそうである。また目の出っぱった相の人は、花やかな性格で、周囲をにぎやかにする◆逆にひっこんだ目の持ち主は、考え深い人で、生活力がないといわれる。キョロキョロと落ちつかない目は不正直な人に多くみられる相、なにかと秘密をもちやすい。冷たい目の人は、自分勝手なものの考え方をする人。おこったような目の人は、がん固な人で強情っぱりとか。いますネ、そういうヒス気味な方が。これもフトコロがさみしいためなのだろうか◆地震、雷、火事、オヤジというが、強情なのも困る。これは一説によると、女房に押え込まれているため、その反動のせいだという。そういえば、カマキリ、ハチ、鈴虫などの下等動物は、メスがオスを食い殺してしまう。オスは宿命的にメスに食われるようになっているらしい◆雷を稲妻とも呼ぶ。雷気の多い年は豊作だというので、農民は雷気を歓迎する。つまり稲作を手だすけする女房という意味で、稲妻と呼ぶんだそうである。そういえば雷は田に雨をもたらすと書く。(龍人)

肉を裂き骨を砕く死の責苦！史実に残る極刑の数々を再現した型破りの異色衝撃大作！

(成人向き指定) 監督 小森白 原作監修 名和弓雄

【坐禅ころがし】

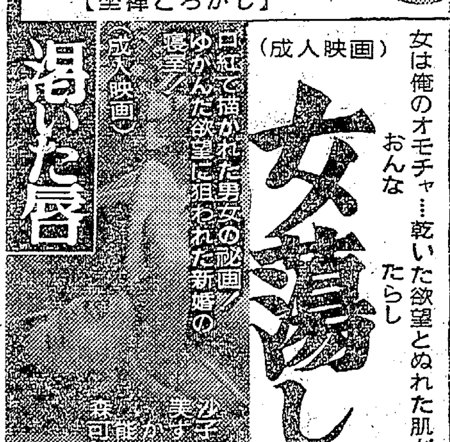

女は俺のオモチャ…乾いた欲望とぬれた肌が

(成人映画) 女蕩し(おんなたらし)

口紅で描かれた男女の秘画！ゆがんだ欲望に狙われた新婚の寝室！

渇いた唇 (成人映画)

2日▽6日 【3日(土)オールナイト】 東映三夜

豪華傑作3本立て！

■総天然色■パナビジョン

壮烈！悲惨！「全機未だ帰還せず」難攻不落の大要塞に敢然！死を賭して挑む命知らずの爆撃隊

ジョージ・チャキリス クリフ・ロバートスン マリア・パーシイ ウオルター・E グローマン 監督

633爆撃隊

■総天然色■

十八世紀の海賊が近代兵器のすべてをあやつる大活劇中の最高傑作！

真紅の盗賊

・バート・ランカスター ・ニック・クラバット ・エバ・バートック ・監督ロバート・シオドマーク

第7機動部隊

総天然色 必殺！必中を期して体当たりするカミカゼ！迎え撃つ史上最強の大機動部隊！レイテ島沖海空戦を描く迫力篇！

スターリング・ヘイドン ジョン・ブロンフィールド リチャード・カールソン キース・ラーセン

明2日から上映！駅前 平・日劇

七月の
もえる若さに
涼しさでこたえる
花の木

茶房 花の木
営業時間 AM 8・00～ PM 11・00
たいら駅前 TEL・7841

第319回関東・中部・東北自治宝くじ当選番号

◇1等(300万円) 3組 130639
◇1等の組違い賞(4万円) 1等の組違い同番号
◇1等の一字違い賞(1万円) 1等の一字違い番号(各組共通)
◇2等(30万円) 1組 151845 3組 172525
◇2等の組違い賞(2万円) 2等の組違い同番号
◇3等(3万円) 102932 143566
◇4等(3千円) 下4ケタ 1666 3338 6275
◇5等(100円) 下2ケタ 06 09 79
◇6等(50円) 下1ケタ 1 4 7 8

受託 日本勧業銀行

募集

女子従業員(中卒以上) 若干名
・年令三十才ぐらいまで
・通勤可能の方 交通費支給
ご希望の方は履歴書持参の上当館事務所までおいで下さい
平市田町 電三三八 ひかり座

内職者と従業員募集

▽縫製工 男子 五名 女子 八名
・学歴、年令、経験を問いません
・給与優遇 委細面談
▽内職者 月収二万円以上
一般家庭の方にも簡単にできます
●職種 ビニール、レザー、皮、生地の一般縫製加工(カバン、袋物その他)
●各商店のご依頼を承ります
平内職綜合センター
平市手掴町二九 電四四一六

アパート▽六畳・三畳▽各室押入ガス水道台所トイレ付き▽日当良閑静▽梅香保育園前▽連絡先＝電(平)二三四一

募集 運転手、助手若干名▽給与その他委細面談
▽平市正内町九四 電(平)三八二七 小檜砂利店

アパート▽周囲閑静交通便良▽場所平市月見町片倉製糸北側▽月見荘、荒川荘(新築) 連絡先＝電(平)八四八〇

募集
自動車運転免許をお持ちの方へ!!
◎タクシー乗務員
▽普通第二種免許の方 年令不問
給与月収四万七千円以上確実 経験不問
▽普通第一種免許の方 年令21才以上
運転経験二年以上教習期間一カ月
給与二・五万円支給
㊟宿舎、寝具、食堂、浴場など完備
社会保険、失業保険あり
▼連絡先 平市中町 電二九四五 佐川商店
東京都中野区江古田四ノ三六ノ四
丸善自動車交通株式会社
電話(三八六)六六五九・七二四一

魚河岸より ネタ毎日入荷
酒喜庵寿司部 電 四四三一・四四三三