夕刊 いわき民報
発行所 平市田町63
© いわき民報社
社長 野沢武蔵
電話(代表)4161
振替口座(郡山)4028

御婚礼の家具調度品は
平家具センター
あるが
平市銀座通電2223
四町目支店電4295

国際的な研究 黒潮のナゾに科学のメス

大きな成果おさめる

海上保安庁 測量船"明洋"が寄港

二十七日午後小名浜港に海上保安庁水路部の測量船「明洋」(五〇〇㌧、佐藤孫七船長ら二十五人乗り組み)が入港した。同船は日本、アメリカ、ソ連など八カ国による国際黒潮共同研究のひとつとして、去る七日東京港を出港し、黒潮に科学のメスを加えるため海流観測に当たっていたもので、ほぼ一段落したので、小名浜に寄港したもの。「明洋」には水路部海象課専門官岩佐欽司さんら六人の観測班が同乗しており、こんどの調査で①日本近海の黒潮がはげしく変化し、紀伊半島沖で大きな冷水塊を発見した②日本で初めての記録式ロボット観測のテストに成功し大きな成果をおさめた。というもので二十九日午後東京港へ向け帰途についた。

黒潮の蛇行が目立つ

紀伊、犬吠崎沖に冷水塊

「明洋」の東京を出港して小名浜に入るまでのコースはまず伊豆諸島を南下、スミス島と鳥島の中間をぬけて西進、和歌山県田辺港から引き返し鳥羽港に寄港、さらに黒潮にのって北上し、房総沖でコースを変え東進、百五十㌔の沖合を黒潮が宇回するのを見届けて塩屋崎沖まで北進、小名浜に寄港した。

調査にあたった岩佐観測班長の説明によると、こんどの調査では日本近海の黒潮の流れがはげしく変化していることがわかった。

それによると潮の岬(和歌山)から黒潮の流れは東南に向きを変えて沖合に進み、紀伊半島沖を避けて大きく宇回(南端は北緯三十一度三十分に達した)伊豆半島南側から陸岸に接近し、三宅島の北を通って房総半島の沿岸をかすめさらに犬吠崎沖合から急に東進し百五十㌔沖まで行ってからコースを変えて沿岸の方向に進み、塩屋崎につっかけるようにして流れており黒潮の蛇行が目立った。一カ月前の五月二十六日の調査では、黒潮の流れはすんなり潮の岬から紀伊半島沖、遠州灘を北上し、曲がりくねった蛇行は全く見られなかったから、この変化はここ一カ月以内の現象であることがわかった。

黒潮がこのように激変したのは紀伊半島沖に冷水塊が発生したためで、黒潮の行く手をさえぎったため黒潮が冷水塊を避けて蛇行したものだという。「明洋」の調べでは、水深百㍍のところで紀伊沖の冷水塊は十六度、南側の黒潮は十八度だった。また犬吠崎百五十㌔沖には十四度の冷水塊が確認できた。このような海況は昭和三十五年五月、三十七年六月、三十八年六月のときとよくにている。

記録式ロボット観測 上々の成績

またこんどの調査では、日本で初めて記録式ロボット観測のテストを行なって成功した。鉄箱の中に観測機や電源を積み込み、海洋に放して①流向②流速③水温④塩分を三カ月間連続して記録させようというもので、テストはよい成績をおさめた。これは海上保安庁水路部が開発したもので、東京オリンピックのとき無線式ロボット観測を使用したが、電波の到着距離が七十㌔程度だったので、海洋観測には自動的に記録する装置がよいだろうというわけで実験した。

ロボットの電源は特殊なものを使い、ローリングを防ぐため両側にブイをつけ双胴型にしてある。多種の記録を一度にとろうというのは世界にも自慢できるりっぱなものだという。

黒潮のナゾこれから一つずつ解明へ

岩佐欽司班長の話＝こんどの調査では黒潮の激変をつかんだこと、つまり紀伊半島沖の冷水塊の発見それにロボット観測テストの成功の二つがあげられる。冷水塊の発生した原因はわからないが、黒潮のナゾも多いので、これから一つ一つ解明して行かなければならないと思う。

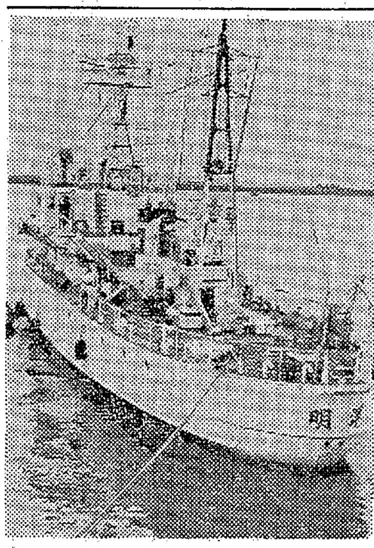

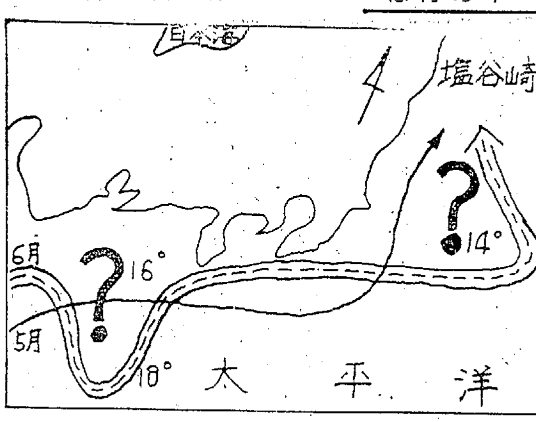

㊤小名浜港に入港した海上保安庁の測量船「明洋」
㊦トッパンは黒潮の流れを示す

解説

学界でもハッキリせぬ

冷水塊の実体

冷水塊は異常気象や海流異変にはつきものでよく問題になる。「明洋」の観測ではこの一カ月間に黒潮の蛇行が目立ち海の様子も激変したというがその原因はハッキリしない。紀伊半島沖に大きな冷たい水のかたまりが、どこからともなく現われて、黒潮の流れをまげてしまうということだけはつきとめた。

この冷たい水のかたまりは"紀南冷水塊"とよばれ、かならず冷水塊が出現するたびに、黒潮が蛇行しており、その位置は潮の岬から遠州灘の間だ。学会でも冷水塊のハッキリした学説はなく、ただ発生については北から流れてくる親潮(寒流)が途中で海の中層部にもぐって南下し、ぽっかりと表面に顔を出すためだとみられている。

しかしなぜそうなのかはわからない。異常天候が太陽の黒点の影響によるという説のように、太陽黒点と冷水塊の関係も何にか関係がありそうだという学者もいる。紀南冷水塊は黒潮の魚族にも、微妙な影響を与えるので、漁業関係者には重視すべき現象であることはたしかとされている。

合併条件

のむなら六月合併

磐城市で民間人と協議

磐城市合併事務審議会は二十八日午前十時から市役所大会議室に市議、民間代表約五十人が集まって開き、常磐地区市町村合併の時期について協議した。同市選出の常磐地方市町村合併促進協議会委員から経過報告ののち昼食のため休議、午後から合併時期について討議、小林県石城事務所長から新産都市建設と合併との意義や国の予算編成は六月に行なわれるので六月一日合併の基本線がうち出されたとの説明を聞いた。

このあと磐城市は先に四十一年中に合併するとの基本方針を決めているので、これを反対なしで再確認した。しかし発言者は市議ばかりなので、民間代表の意見も聞くべしとの提案があり、民間代表側から「来年六月一日合併を打ち出し、新産都市建設の指導権をにぎれ」との意見が出た。三代市長も「磐城市の合併条件をのむなら六月一日合併でもよいではないか」と提唱。

①市名は小名浜市②市庁舎は磐城市内③藤原川の根本的な改修④タッチゾーンなどをあげた。そして磐城市が合併についてもち出す具体的な条件を協議するため、七月初旬にもう一度合併審議会を開き、近く開かれる常磐地方市町村合併促進協議会組織委員会の開催までに結論を出すことを決めた。

内郷も6月1日合併

内郷市議会の全員協議会は二十六日午後一時から市公会堂で開き常磐地区十四市町村の合併時期を同合併促進協議会の方針どおり全員一致で来年六月一日ときめた。

四倉郵便局長 退職は誤報

草野郵便局長が退職

仙台郵政局は二十五日付けで局長クラスの異動を発令したが、石城関係では草野郵便局長新妻恭孝氏が退職し、その後任に同局主事渡辺恭兵氏が任命された。

二十六日付け本紙一面の「四倉郵便局長猪狩正一氏が退職」とあるのは本社の手違いによる誤報。深くおわびして訂正します。

四倉史学会総会 四倉史学会(会長本多徳次氏)総会は二十七日四倉観光センターで開き、予算二万七千円史学館予算七万円を決め会館を如来寺から四倉小学校元給食室に移転することをきめた。終わって石城民俗研究会和田文夫氏の「十九夜講」の講演があった。

自治労海のつどい 自治労県本部青年婦人部合同の第一回海のつどいは十七日から二泊三日で平市磐城舞子海岸の海の家で行なう。

へき地と非行少年の写真展

平JCが主催

平青年会議所では来月一日から五日まで平市三町目の鈴藤スカイルームで"へき地の生活""非行少年"の写真展を開く。一般公開は二日から。

海水検査 平保健所は二十九日正午から四倉町仲町下の海水検査を行なう。これは四倉町海水浴場が海水浴に適しているかどうかを調べるもの。

寸言

▼黒潮の実体に科学のメス。冷水塊のナゾはまだとけないが、黒潮のもつ一種の害虫?か

▼磐城市で民間人から合併時期の意見きく。条件を出して六月ときまるか。それも政治力?だが成り上がってはいけない。

▼中学生が学校で花札をする。オトナのまねをしてなぜ悪い?

天気予報

玉半提供 電五〇三二

(小名浜測候所発表)

【今晩】南東の風、曇りがちでところによりにわか雨が降るかも知れない。

【あす】南よりの風、曇りがちでのち一時にわか雨。

【海上】今晩、あすとも多少風波があり、霧がでて見通しが悪いので朝晩は注意。

下どりセールで穴原ホテルへご招待!

ご招待日 9月4・5日
(一泊二日の旅)
ところ 奥飯坂 穴原ホテル
(吾妻スカイライン回り)

売り出し期間 8月15日まで

初夏のそよ風をあなた様のスィートホームにそそぐおつもりでハイセンスを生かした商品を豊富に陳列して皆様のご来店をお待ち申し上げております なにとぞこの「下どりセール」をご利用してあなたの家庭に新風をおそそぎ下さい

★古いものはみんなおさげ渡し下さい★

◉宝石
前にお買い上げのお値段の30%引きで下どり
(3万円以上お買い上げの方ご招待)

◉時計
メガネ、ほか舶来時計お買い上げの方で下どりは機械の年数で定めさせていただきます

◉ステレオ
昔なつかしい古い電蓄もみんな2000円で下どり

◉洗たく機
古いタライなら500円、古い洗たく機なら3000円で下どり

◉テレビ
古いテレビは5000円で下どり

★下どりの中で故障のない物をよく調製して、福祉施設へ一部寄付させていただきます

時計と貴金属・音楽の店
金光堂
平市五町目 TEL・4595・6556

平信号
通信区

無災害で日本記録

安全県大会で優良表彰

全国産業安全週間は七月一日から七日まで行なわれるが、福島労基局では七月七日午後一時半から原町市体育館で県大会を開く。同大会では中央労働災害防止協会長から表彰されることになった四事業所のうち、石城関係では三十年二月三日いらい十年余にわたって無災害を続け、この五月三十一日までの無災害記録が三百三十二万四千九百七十三時間（同業種では日本最長記録）を樹立した国鉄水戸鉄道管理局平信号通信区への伝達や、安全功労者として東北電力平営業所長羽生田博、呉羽興業取締役社長藤ノ木正雄、大成建設常磐地区作業所長渡辺喜美三の三氏に対する県労基協会連合会長表彰が行なわれる。これら功労者は下請け業者に対する安全指導を徹底し、労働災害の減少に貢献している功績が認められたもの。また席上局長から常磐交通と新日本化学に優良賞が贈られる。被表彰者の実績内容は次のとおり。

◇中央労働災害防止協会長賞＝▽国鉄水戸鉄道管理局平信号通信区（田村機区長、百三十四人）＝常磐線勿来―亘理間、磐東線平―小川郷間を管内に持ち、信号、通信関係の工事、維持に当たっているが、三十年二月三日以降無災害を続け、この五月三十一日までに無災害日数が三千七百七十一日、時間にして三百三十二万四千九百七十三時間を記録。これは同業種の最長記録であり、無災害記録賞が贈られる。最近では三十七年に福島労基局長から無災害記録賞、三十八年平労基署長表彰、三十九年には福島労基局長から進歩賞、労働省労基局長から無災害記録賞を受けている。

◇県労基協会連合会長表彰＝▽羽生田博氏＝三十七年七月に東北電力平営業所長に着任以来、危険度の高い感電災害防止のため安全委員会の陣頭指揮に当たり、災害減少に努力した。また管内の電気工事業者の安全指導を行なっている▽藤ノ木正雄氏＝去る三十五年五月から呉羽化学の下請業者十数社で組織している呉羽十和会の会長として、毎月一回安全協力会を開き、安全思想の高揚を図っている▽渡辺喜美三氏＝三十六年九月着任以来、同所の安全委員会長として各作業現場の安全管理を推進また十和会の安全委員、小名浜コークス工場建製班業安全協力会長として毎月一回安全協力会を開き自ら巡回指導に当たっている。

◇福島労基局長表彰（優良賞）＝▽常磐交通＝三十八年度の災害十九件が三十九年度には九件と半減。三十三年七月安全衛生委員会が誕生、労使協力して災害防止に当たっている。▽新日本化学＝労働災害は三十七年度十二件、三十八年度六件、三十九年度一件と減少を続けている。工場長を委員長に、労使十七人で構成している安全衛生中央委員会、職場代表ら二十九人で組織している小委員会、八人の安全衛生常任委員らが安全衛生対策に方全を期している。

商業広域診断おわる

結果勧告は11月ごろ

常磐地区新産業都市、業開発の中での商業開発のポイントをつかむため県中小企業指導室と常磐五市が中心となって行なって来た初めての広域商業診断は二十九日をもって調査を終わる。今後資料をまとめて総合診断のカルテが作られるが、商業界への改善勧告は十一月ごろが予定されている。体質改善への初めての広域診断だけにその結果が期待されている。

各市町村ごとの商業調査は市町村職員らによって手分けして行なわれたが、二十八日と二十九日は中央から中小企業調査協会理事里見貢男、中小企業登録診断員小林輝一郎、東京都中小企業指導所診断員荻島幸次郎の三氏をコンサルタントに委嘱、平市内の八商店会を見、各会長らの意見を聞いて歩いた。

こうした話の中では、オ槻小路、土橋、紺屋町商店街の売り上げが二割以上も減った。中通りから来た客の話では平市の商店街には個性がない。対デパート対策としての横のデパートづくり、つまり協業化（十軒以上）が急がれるがなかなか意見がまとまらない。卸問屋の移転団地化の必要性などが強調された。

【平市商店街を診断するコンサルタント】

常磐市に傾城郵便局が誕生

七月一日開店

こんど常磐市に傾城郵便局＝傾城五四地内＝が新設され、七月一日から事務の取り扱いを行なうことになった。これはこの地域の発展に伴い、地元有志および常磐炭鉱磐城鉱業所などから多年にわたり設置を要望されていたのが実現したもの。

新局舎は平屋木造一部モルタル総工費約二百万円、五月中旬着工した。初代局長は遠藤武三氏。取り扱い事務は郵便（八・三〇～七・〇〇）電報電話通話（八・三〇～付近にないため才槻小路、土橋、紺屋町商店街の売り上げが二割以上も減った。中通りから来た客の話では平市の商店街には個性がない。対デパート対策としての横のデパートづくり、つまり協業化（十軒以上）が急がれるがなかなか意見がまとまらない。卸問屋の移転団地化の必要性などが強調された。

補償73万円で妥結

小名浜製錬　ミネラルは無償配布

磐城市薄磯地区農民代表と小名浜製錬所の公害についての第二回交渉は二十八日行なわれ、会社側は補償費七十万円プラス事務費などの諸経費三万円の計七十三万円を支払うことで妥結した。また小名浜製錬所の副産物として産出されるミネラル（砒鉄）が酢酸の肥料に有効なので、無償で農民へ引き続き受けることを決めた。

こんどの小名浜製錬所の公害による被害は六十戸、八俵で、農民側は九十七万円を要求したが、会社側は第二回の交渉で四十七万円の回答を出していたもの。

【七月一日開局する傾城郵便局】

労働学校で入学を受け付け

石城教育会館

県労働者学習協議会主催の県労働学校石城教室は七月八日から八月二十四日まで平市磐字町の石城教育会館で開く。入学申し込みは三十日まで同教育会館で受け付ける。入学金と授業料は一千三百円

講義と講師は次のとおり。

「日本の政治と世界状勢」国際政治学者畑田重夫「ものの見方考え方の基礎」哲学者高橋正治「社会発展のみちすじ」哲学者桑原和弘「搾取と資本主義のからくり」法大宇治田富造「労働者のたたかいの歴史」都立大講師中村賢二郎「合理化とその本質」労働者協会議師吉村実

平工が総合で優勝

平市三高校陸上競技

石城地区の陸上競技のレベルが低いところから、石城地区の中心である平市内の平工、磐高、平商の三高が集まって、二十七日午前十一時半から磐女高グラウンドで第一回市内三高対抗陸上競技大会を開いた。この日は三校から約五十人が参加、九種目に熱戦をくり広げ、総合で平工が優勝した。成績次のとおり。

◇百㍍①馬目（商）＝12秒2②秋元（磐）③鈴木（同）④飯塚（工）⑤加藤（同）⑥菅野（商）

◇四百㍍①馬目（商）＝58秒2②飯塚（工）③根本（磐）④秋元（同）⑤村田（工）⑥和田（商）

◇八百㍍①平山（工）＝2分11秒一②椎根（工）③細野（商）④金成（磐）⑤斎藤（商）⑥加茂（磐）

◇五千㍍①平山（工）＝16分48秒8②佐藤（工）③国安（磐）④細野（商）⑤加茂（磐）⑥坂本（商）

◇走り巾飛び①加藤（工）＝5・81②吉田（同）③根本（磐）④和田（商）⑤若松（磐）⑥斎藤（商）

◇走り高飛び①君島（工）＝1・50②若松（磐）③笠木（工）④佐藤（磐）

◇砲丸投げ①菅野（商）9・85②内桶（磐）③笠木（工）④中野（工）⑤鈴木（磐）⑥坂本（商）

◇四百㍍リレー①平工＝50秒2②平商＝50秒7③磐高＝51秒1

◇千六百㍍リレー①平工＝3分45秒4②磐高＝3分50秒5③平商＝3分53秒3

◇総合得点①平工＝75点②磐高＝53点③平商＝41点

磐城の内職相談　平職安磐城出張所の七月中の内職相談日は毎週火曜日の六、十三、二十、二十七の四日間。いずれも午前十時から午後三時まで。

おことわり＝市況休みます

くらし随筆

愛のたずな

福島多芳

駄馬も乗り手のたずなさばきによっては、その実力を現わすとか。まして人の子にとって、愛のたずなほど大切なものはない。

◇

地方に住む人達は、就職または進学のために、こどもを親元から離す機会が多く、そのための心づかいも容易なものではない。私も進学のためこどもを手離した経験を持っている。幸いにもこどもは順調に希望校に入学でき、喜びのうちに東京へ送ったものだが、入学してわずか二カ月位たった頃、急に他の学校に転校したいと言い出した。音楽専攻だったこどもは、その専門の音楽に対して非常な抵抗を感じ、どうしても仲間について行けそうもないと、考えあぐんで親への訴えである。便りを読んで思わず進学コースを間違えたかと不安な気持にさえなった。

しかし、ここで妥協したら一大事、もうひと頑張りさせねばと思い、転校はいつでもできる。その前に他人の事は気にしないで、自分は自分なりの力で最後まで頑張るようにとの激励のことばを送った。

それから暇さえあれば、労わりと励ましの便りを書き続けた。便りを書いていてもひっこり帰って来るのではないかと、眠れない夜もしばしばあった。幸いに親の気持ちが通じたのか、本人に自信がついたのか、ピンチは無事通過し、夏休みには明るい表情で元気に帰ってきた。

◇

その子も今春卒業して高校へ就職、最初の希望通り音楽への道へいそしんでいる。そして自分の力の限り頑張ろうと、励まし合った心のたずなは、今も親子の間に堅く結ばれている。

（四倉町　主婦）

見学に来るから、あなたもいっしょに案内しましょう

この婦人はスイスから来て、これからベテルに行くのだが、よかったらといっしょしましょうと言うので、渡りに舟と内心喜んだところへ、ちょうどベテルの職員がこのスイス婦人を迎えに来たところに。これからベテルと言うでしょう。それからあとは、どんな感激的シーンであったかはご想像した方がよいでしょう。

十三日スウェーデン語の通訳つきで、ベテルの村を案内されました。

棄権防止をかねた研修旅行

久保町PTA

平市久保町地区PTAではことしの研修旅行を「いわき名所めぐり」と決め、次の要領で参加者を募っているが、日時は四日の参観、選挙日を選び、父兄たちは平、小名浜製錬所の公害についての第二回交渉は十月三十一日まで毎週日曜日午前六時から平一小講堂で小学校四年以上男子を対象に剣道講習を行なっている。他地区のこどもの参加も歓迎とある。

特別扱いしない

母子入院もありますが、これは母親が、四週間くらい適当な看護を受けるために入院するのです。病人は社会から隔離するのではなく健康な人との協力があって、お互

内科
消化器科
循環器科
今内科医院
医師　今　憲二
医師　今　エキ
平市七町目バス停留所前　TEL・6412

BAR
ちどり
平市才槻小路
電話6080

お湯のさめない
バーライト製タイル風呂が
釜・エントツ取り付け一切できます
台所とお風呂の工事は
平市紺屋町 アンワ4834―5 大谷建材店

コーヒー
タイラ
エデン
電5005

カレーの
開楽
平市三田小路 電三八〇二

平公園下
お写真
館林
電三三九六

公売公告　平市告示第43号
下記財産をきたる7月6日午前11時一般競争入札により公売に付し即日開札する　なお希望者は物件をよくごらんのうえ下記により入札せられたい
昭和40年6月26日　平市長　大和田弥一

記
1　建て物は取りこわし除去するものとし解体には基礎の撤去まで含むものとする
1　入札場所は平市役所総務部長室とする
1　落札代金は即時納入のこと
1　物件の引き渡しは代金納入後とする
1　入札及び建て物取りこわし除去の説明は7月6日午前10時30分から市役所財政課において行なうため同刻まで参集のこと
1　公売物件

物件の所在	名称	構造	棟数	建て坪
平市大字上大越字塚越1	平市立夏井小学校校舎	木造瓦葺平屋建て	1	130坪
平市字揚土	平市立平第一中学校校長住宅	木造瓦葺平屋建て	1	19・5坪
平市字下川原38	元母子寮	木造瓦葺2階建て	1	112・5坪

くさもち　13円
かしわもち　13円
くさだんご　13円
やきだんご　13円
おはぎ　13円
とりめし　13円
お赤飯　13円
太巻きすし　13円
のり巻き　13円
いなりすし　12円
甘味
懸賞焼本舗
平市六町目　TEL・4797

ハカリは藤森
平市鍛冶町 電二二九六

フジコシ
新鮮なムードのプリーツ！
立てばシャクヤク、すわればボタン、歩く姿のイキなこと！プリーツスカートをそよ風にたなびかせながら街をさっそうと歩いて下さい
平店装料品部
アコーデオンプリーツ　一〇〇〇円から
サマーセーター　二九五円から
トリコットスリップ　一六五円から
子供遊び着　一七〇円から
紳士アンダーシャツ　六五円
紳士テトロンポロシャツ五九五円

わたしが選んだ郷土の銘酒！

身心障害者のベテル村を訪ねて

◇大河内療護園長(父)あての私信◇

ドイツ留学中の令子さん

県整肢療護園長大河内一郎氏の長女令子さんは、慶応大学病院整形外科留学生としてベルリンに一年半ほど留学。このほどハイデルヒ大学に学ぶためベルリンを出発、その途中ふとしたことから世界的にも著名な身心障害者施設であるベテル村を視察したが、そのときの感激した模様を大河内園長あてに便りを寄せてきた。とくに興味深いのでその私信を公開していただいた。

ベルリンと別れ

六月十一日、今は夜の十一時すぎ。書かずにいられないすばらしい感激でペンをとりました。住みなれたベルリンの生活もいよいよサヨウナラです。けれども二年後にはまたきっと来ますよ。だからサヨウナラでなくて行ってまいりますかも知れない。仕事中を抜け出した医局員や友達に見送られてテンペルホーフからフランクフルトに向かって機上の人となったのが十二時半でした。

フランクフルト駅から汽車に乗ろうとして、待ち合い室にいると向かいにすわったおじさんに、ビーレフエルト行きは何時間位かかるだろうと問いかけたのがきっかけで、思いがけないしあわせをつかんでしまった。話ずきの親切なおじさんで、右手はディプトラン氏病らしく、指がのびないようだし左は撓骨神経マヒで曲がっている不自由さでしたが、とても快活です。このおじさんはケルンに行くというので、いっしょにお伴することになり、途中は退屈しないですみました。

増水したライン河

フランクフルトから六時間二十分もかかってビーレフエルトに着いたところはもう薄暗くなっていました。ケルン、デュッセルドルフとライン河に沿って汽車は走りつづけました。昨年はローレライの向こう側を走りましたが、今度はローレライの下のトンネルをくぐり抜けました。ライン河はすごい増水で平常よりも二㍍も多いとか歩道わきのベンチが半分も水にかくれていました。午後九時四十分ビーレフエルトについたときは、すっかり闇にかくれていました。

スイス婦人と一緒

さて今夜はどこに泊まろうか？ ベテルとやらはいったいここからどの位離れているのかと考えていると、いまし方同じ汽車から降りたらしい黒い特徴のある制服をきたクランケン・シュヴェスターらしい若い婦人が目の前に立っていました。私は気軽にベテルにはどの位かかるかとたずねたのです。

この婦人はスイスから来て、これからベテルに行くのだが、よかったらごいっしょしましょうと言うので、渡りに舟と内心喜んだところへ、ちょうどベテルの職員がこのスイス婦人を迎えに来たところでした。これからベテルに行くのですからあなたもごいっしょにどうぞという次第で、私もいっしょに自動車に乗せてもらって、一路ベテルにすべりこんだのです。

幸運だった旅行

結局ベテルのお客様の一員となったので、ビーレフエルトでホテルを探すつもりだったのが、スイスとことが運んでついてるなと思っていると「明日はスウェーデンからおおぜい看護婦さんたちが見学に来るから、あなたもいっしょに案内しましょう」といわれ、まったくグリュックリッヒ(幸運)です。とてもとても広いので私ひとりだったらいちいち案内しきれなかったというのです。それにまたおまけがついたのです。

いつかおとうさんがディアコニスを見てこいと言われましたね。何とここはディアコニス運動の中心地みたいなもんで、そのお膝元に飛びこんだのです。そして世界は狭いもんだと思いました。なぜならここのミセス・ゼンゲルと話し合ったのです。

療護園視察の女史

このミセス・ゼンゲルのところに一通の手紙が日本から来ていたのです。それはイルゲント・ハルトウイヒ女史で彼女は五月上旬にタイラのドクター、オオコウチのクリュペルハイム(療護園)を視察して、とても感激したという意味のことを書いてよこしたのです。まさかそのオオコウチの娘が眼の前にいるとは思ってもみなかったでしょう。それからあとは、どんな感激的シーンであったかはご想像した方がよいでしょう。

十三日スウェーデン語の通訳つきで、ベテルの村を案内されました。

テンカンなどが主

テンカンと知能の低い人達が主な村ですが、約七千人の患者と、その看護婦、ディアコニッセの人達、家族などで一万四千人くらいが住んでいるすごくでっかい村です。ドイツ・重症身心障害者施設の創設は、一八六七年で、ドイツ西北方のベテルのキリスト教徒によって作られたのだそうです。最初七人のテンカンで苦しんでいた子を収容しているうちに次第に組織化されて、多数の奉仕者ディアコニッセの看護婦によって村造りが進められたのです。百人までの重症児を二十五人までの四つのグループに分けられて、ひとつのグループに七人の看護人がつくのです。この七人のうちひとりは有資格看護婦です。

特別扱いしない

母子入院もありますが、これは母親が、四週間くらい適当な看護を習うために入院するのです。病人は社会から隔離するのではなく健康な人との協力があって、お互いの社会生活は特別扱いしないのです。くわしいことはパンフレットをたくさん送りますから読んでください。

西ドイツの人口六千万のうち心身障害者は一、二%ありそのうち九八%は福祉施設の恩恵を受けている事を聞いて、日本はまだまだと感じました。

いよいよ明日はハイデルベルヒに向かいます。リンドマン教授の下で、脳性マヒを少し学んでいます。今度はシュベンター(奉仕女)達といっしょの食事と寝室、その生活はまた改めてお知らせしましょう。

わずかな時間を、最高に利用して、ベテルに来てよかったと思っています。

おとうさん、おかあさんお元気に。

常磐で"名誉市民"制度

郷土の誇り、尊敬される人

常磐市は六月定例市議会で"常磐市名誉市民"条例案を可決した。これは石城地方では初めて。名誉市民制度は、社会の進展と文化の興隆に貢献した人に、その功績と栄誉をたたえるとともに、一般市民の社会文化の興隆に対する意欲を高揚させるのが目的。

名誉市民の称号を与える条件は常磐市民か、常磐市に縁故の深い人の中で、公共福祉の増進、学術技芸その他広く社会文化の振興、地方自治の進展に貢献した功績がとくに郷土の誇りとして市民に尊敬されている人。

彰状をそえて市民賞を贈り長く顕彰することになるが、その待遇としては公式の式典への参列、施設の使用料、手数料などについての特典(研究中)その他相当の礼遇をすることになっている。

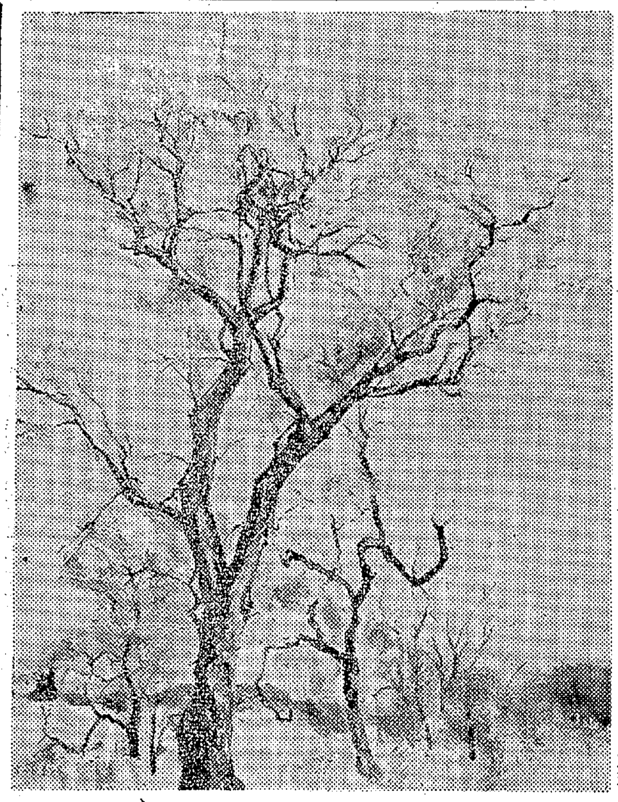

中山章氏作 "柳の大木"

太平洋美術展

第六十一回太平洋美術展(無鑑査)に出品した合戸小学校教頭中山章先生作の"早春"。同学校まえの好間川べりの柳の木を描いたもの。校舎よりも高く、幹の太さはおとなの胴回り以上もある。

渥美俊一氏の経営講習会

いわき平

経営研究会(平市五町目金光堂内)では七月十七日夜八時から、十八日は朝九時から甲陽館で、"不況下の商店飛躍の戦略"をテーマにした渥美俊一氏の経営講習会を開く。十七日は二千円、十八日は五千円の会費。

馬上、君島さんの作品が入選

新構造展に

第三十七回新構造展は二十八日から七月十日まで東京都美術館で開かれているが、洋画の部に応募した磐城市本町鳩の巣画房馬上幸男さんの作品三点、磐城市栄町主婦君島晃子さんは二点が入選した。

馬上さんは海原を画いた「悠久」(百二十号)など小名浜港をテーマにしたもの。君島さんは「花菖蒲」(十五号)などを画いた。

【馬上幸男さん作の「悠久」】

ラビットチェンソーあっせん

三和村森林組合は五馬力のラビットチェンソーをあっせん中で、値段は一台八万三千円。希望者は組合事務所へ申し込むこと。

鎌田で川前と交歓会

灯台バンガローに招き

平市鎌田こどもを守る会(碓井楢造氏)は八月十日、薄磯海水浴場に川前小中学校児童生徒百人を招待、鎌田のこども百五十人と交歓会を催す。

鎌田こども会と川前のこどもとの交歓はこんどで五回目で、昨年は川前に招かれ、背戸峨廊を登ったあと川前小学校校庭でキャンプした。

ことしは新設された塩屋崎バンガローに招き、海浜でキャンプファイヤーを囲み海と山の交歓をする計画。

酒は
郷土の銘酒
鶴仙
居酒屋 庄助
平市田町 電5749

中南米音楽と珈琲 パラドス
平・かじ町
電3607
⇨土のかおり高い中南米の響きを贈る店 ■第1・3日定休■

初夏の陽ざしをあびて
若さを楽しもう
マトンで体力をつくろう！
輸入マトン 100グ 四十円
浜通り輸入肉普及会
直売所 平製氷冷蔵株式会社
平市五町目二一 電話二六二四 八四二六

内科
放射線科
小児科
しのへ
四戸医院
平市谷川瀬(いすゞ自動車うら)
電話(平)七七一七番
院長 四戸隆太郎
医員 四戸玲子

わたしが選んだ
郷土の銘酒！
喜ばれる
お贈りものは…

平市 丸玉合名会社

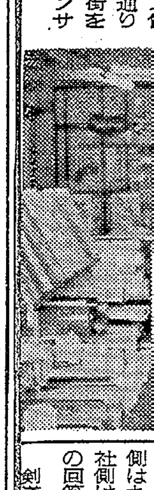

平市校外生活指導連盟(山崎千秋理事長)主催の平市児童・生徒夏季生活懇談会は二十六日午後一時から平二小で開かれ、小、中、高、PTA・有識者の四部会にわかれ「夏休みをどのようにすごし

する▽学習内容①夏休みの友ほかに、日記をつける②読書をして感想文など書く③予習、復習をする▽学習の方法①グループ学習をする②計画を立てて学習する③ラジオ、テレビを利用する◇遊びにつ

カ」などの出そうなところをきれいにする②ラジオ体操に参加する③トラホーム、虫歯などを治療する◇映画▽推薦映画はみてもよい見る回数は推薦映画の場合は自由▽父兄同伴でみる◇その他▽折ら

し合う◇学習▽時間①一年=二時間以上②二年=三時間以上③三年=自主的にする▽方法①不得意科目の征服◇映画▽父兄同伴を原則とし、それが不可能な場合は許可印をもらい、責任のもてる友人か

則に従う◇風紀▽映画は午後から見るのが望ましい。▽外出時間は男子=夜九時、女子=七時を門限とする◇喫茶店の出入りは禁止する。◇アルバイトは学校の許可を得てする

一足跳びに真夏
涼を求め水に、釣りに

◉…29・3度とことし最高の気…る。アツ、ヒラメなどがとれると

常磐市民同志会の発会式

こんど常磐市民同志会が結成され、二十五日湯本公民館で発会式をあげる運びとなった。この会は地域市民有志が結集

…ぞ!!
和洋 BAR
…ャコ
ホステスを高給でのみます 委細面談
錦町鮫川橋際さめ川マーケット内 電話呼出(勿来)

いわき歌話会

後藤　欣子
さんご色の蟹売られゐて春の埃り立ちまよふ岬の店は小さく
野崎　梅子
客減らし店の掃除を怠りて春の日に浮く埃見てゐる
野本多霞夫
柿の葉に油のごとき照りのあり朝よりわれの血圧高く
斎藤　常雄
水やれば石も息づく黒ぐろとひそむ命の光にいでて
鈴木　初子
パルプ材積みしトラック過ぎゆきて木の香ただよふ朝の街角
白鷺　文彦
潮暗くなりて海のくれゆくに思索はつひに定まらざりき
作山　暁村
わが膝にまつはるごとく霧うごく仰げば乳色の日は滲みをり
芦間　直輝
おし移る雲に日おもてかくろひば峯々深きひそまりに立つ(奥日光)
矢ケ崎貞子
試さるるほどの事なく吾が試めすほどの事なし花のくらがり
小田真佐子
タンポポの胞子を飛ばす幼子と遊ぶ老人の手許明るし
鈴木謙四郎
さりげなく車窓はなれゆく老友のうしろ姿を見つつ発ちたり
赤石沢吉雄
岩肌にくろぐろと照る月の夜のしじまに徹るほととぎすの声
山口　震枝
饒舌も時に楽しく梅雨の日の仮寝の床に夢うつつ聞く
橋本　小夜
明日咲くと思ひし花の今日咲けば帰りのおそき夫かと思ふ
上田　房枝
子の落ちし沼に向ひて呼ぶ母の声が反り来夜の暗闇に
加藤　龍雄
夕暮れの農道走る耕運機若きアベックの運転にして
栗谷　庸吉
孔雀とふサボテンの花がただひとつ大きく咲きて紅くかがよふ
玉川　正衛
迷ひ旭寝たるか雨の音のみが軒場に街に世界を濡らす
大内与五郎
ガク破れしバラのつぼみの幾拾が開かむ前の勢を見す

【評】後藤さんの作品は、色彩感に溢れた海浜の小店で売られているカニの歌だが美しい。野崎さんの作品は、生活内容が出ていて誠実である。野本氏の作品、斎藤氏の作品には、それぞれに気分の充実がうかがわれて滋味がある。今月は一般的に佳作が多く、向上しているように見受けられた。(大内)

ゆもと短歌会
作山暁村選

後藤すみ子
或るところより沖は黒潮の帯となる犬吠岬のはてしなき海
伊藤　良高
あたたかき言葉の一つ聞かぬ日は旅恋しから麦秋のころ
上田　房江
六才の孫のいのち沼に果てだびの夕べを風鳴り止まず
阿部　良全
自動車をもつには遠きこの家にセールスマンの口調は熱し
赤石沢吉雄
坑出でて帰るわが眼に畑中の桐の筒花謙虚に咲けり
渡辺　一二
故里の山らしき山夢にみし朝曇りゐて間なく雨降る
佐藤　貞明
うつむけるうなじを逆し小さなる命宿るを示しゐる妻
豊田恵千代
朝明けのしじまの庭に佇めばしのびよるがに花の香ただよう
上野源太郎
池の面に映るさつきの花の中おどるがに金魚尾をひき泳ぐ
小松　順一
じんと耳にひびく寂けさよ鶏の時折なきてしゃくやくふるふ
土屋　文子
水害に荒れし庭先名も知らぬ地虫は一夜鳴きつづけなり
江尻　皓子
友と遊ぶこの海原の果遠く戦いなどのありと思えず
長瀬　早苗
春雷のひびきが胸にはねかえる合否発表を明日にしかえて
作山　暁村
乳色に霧のとざせる野の涯に消えしきみはもあとふらむかず

【評】今月の作品は粒ぞろいである。ことに後藤さんの旅行詠、伊藤氏のしみじみとした心境、上田さんの悲劇描写、阿部氏の生活詠がすぐれている。

常磐俳句研究会
六月例会　渡辺ふみ夫選

岩木
緑冷ゆ母はわが神泉湧く
子の嘘に耳貸し泉の楽しき輪
鍋ことと煮え北国の春ねむし
他郷
青梅雨の足にジャズ受け喫茶族
旅に喰うあん蜜肩のちから抜き
隆一
六月や狂女婦の綿をもつ
青田冷え農夫がまとう黒合羽
蓑穂
闘病記苦しアカシアの花咲きて
梅雨重し胸に喰い入る炭鉱禍
聖志
雨の青葉の暗さに疲れいし手芸
しゃぼん玉に興じて子去る没日の方
とし秋
日曜の飼の不規則に飛ぶ燕
しゅう雨過ぎし宵しっとりと殺ぶす
洌郎
早朝の畔の月へ苗負女
陽炎を妊婦泳いでバスに乗る
可津女
ライラック添いゆく人の帯豊か
早苗田に山を写して賑へる
しげる
無垢の身にメス走る日の田植歌
看病の疲れに母耐え若葉光
ふみ夫
シャツの背平たく吹かれ涼走る
教会のクルスがにぶき梅雨微光
句日記の空白続き雨期永し

【評】四囲季題の豊富な昨今、その季に圧されず、少数気鋭な今月の作品群各人推こうの賜と思うがその中で手腕第一の岩木氏、軽妙で味合い深い他郷洌郎の各氏、可津女、蓑穂両氏の真剣な作句態度が力量となり目立つ。

県内の民踊を東京へ紹介
常磐観光連盟が代表で

七月十四日から東京で開かれる中央日本観光映画と民踊の夕に、常磐地区観光連盟が県代表として参加する。同連盟では地元の民踊会会員ら八人、常磐交通バスガイド一人をつれ、マイクロバス一台で十三日上京する。一行は十四日午後一時からの三越デパート、十五日午後三時からの後楽園に出場し、県内の民踊を披露する。また十四日午後七時半から上野不忍池で開かれる映画会では県内観光地の映写を行なう。これら三会場ではパンフレットと当たりくじの入ったマッチを配り、当選者には平市内六業者から贈られた有名みやげ品を贈ることにしている。このほか都内のあっせん業者や帰途有名事業所を訪問し、県内観光をPRする。

民報映画案内

※【平市】
★ひかり座(六・一〇)潜水艦出撃命令(七・三五)ダンケルク(↓9日)
★聚楽館(五・〇〇)求婚専科(七・一五)ジャイアンツ(↓9日)
★平日劇(五・五〇)禁じられた遠い道(七・二八)情事の罠(八・四三)牝蜂(↓1日)
★世界館(七・〇一)夜の勲章(八・三五)動乱のベトナム(↓6日)
★東宝民劇(六・〇〇)日本一のゴマすり男(七・四〇)姿三四郎(↓13日)
★平日活(六・一九)夜明けの歌(八・〇九)日本列島(↓2日)
★東映三夜(七・二二)悪魔のような素敵な奴(八・五五)大勝負(↓30日)
★名画座(六・〇三)男の嵐(七・一八)歌くらべ満月城(八・三五)雲右衛門とその妻(↓29日)

※【内郷市】
★綴映劇　男の紋章　殴り込侍　背後の人(↓29日)

※【常磐市】
★三函座　北国の街　悲しき別れの歌　すっ飛び野郎(↓29日)
★常磐日劇　世界の熱き夜　必殺のKOパンチ　無法者懲場へ行け(↓5日)
★常磐座　日本泥棒物語　大勝負(↓29日)

※【磐城市小名浜】
★国際　帯をとく夏子　ここから始まる　皇太子タイ国の旅(↓29日)
★日活　その口紅が憎い　お人猛妻　サラリーマンの勲章(↓29日)
★金星座　女の悶え　悪魔のような素敵な奴　大勝負(↓29日)
★銀星座　黒い情事　チャンスに体を賭けろ　絶対の危機(↓5日)

※【勿来市】
★菊多館　網走番外地　関東流れ者(↓29日)
★うえた館　春婦伝　制服の女ひょう　海女の怪　真珠(↓29日)
★中央館　柔旋風　眠狂四郎炎情剣　暴れ犬(↓29日)
★植田ロマンス　あしやからの飛行　大突撃(↓5日)

※【四倉町】
★四倉国際　悪女　洋姦　死にざまをみろ(↓29日)

好評 6日まで上映
話題騒然!衝撃篇遂に登場!この惨状!この悲劇!全世界に訴えるベトナム戦争の全貌!
長篇記録映画

■同時上映■
夜の勲章
田宮二郎・天知茂主演
世界館

30▽6

成人映画
三匹の牝犬
肉体市場の制服の女子学生!
遂に出たセックスの問題作!
監督・川合茂貴
城美樹・渚久美・守屋節子
名画座

常交
フミヨサン ハナミサ ゴゴコイ
電2343 8733 5551
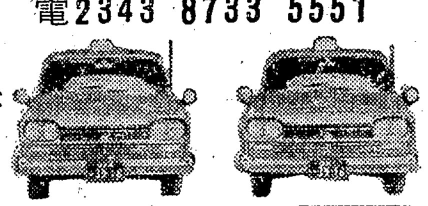
ハイヤーのご用命は信用ある常交タクシー

世界最高の ≪新製品≫
夢のジグザグ編機誕生!
シルバー編機
渡辺ミシン商会 平市新川町
電話3401番 ミシンワイチバン

DPの専門店
平市三町目
くわな
電五二六九

【入院随意】
志賀外科
整形外科
院長 志賀柳一
平市鍛冶町二七(元平第二製パンあと)電七八四六

勿来市随一のパチンコ店
最新式テレビ型二百台新設
店内近代的に改冷暖房完備
坂本遊技場
勿来市植田町 電②二三五二

コマツ看板店
平市田町(ひかり座隣り)電三三四七

小松貸し衣裳店

▽ご予算でご相談に応じます
▽全部新品、新柄/京都織り元から直入荷で格安まずご相談下さい
常磐市湯本関船
丸栄青果市場内
電話(常磐)2283

マルシチ醤油
お食事がおいしくなる……マルシチ!!
▽お買求めは有名店で
醸造元 高橋彌次右衛門商店 今市市
特約店 丸仙 平水産魚市場 平市

内科 小児科
高久医院
平市紺屋町 東宝民劇前 電二五一三

TOWA SHUTTER
最高の戸締まり・最低の価格・最後まで奉仕
久野金物店シャッター部
平市三町目(駅前大通り) TEL・4648/8671

良い映画の上映要望
夏休み生活態度きめる

平市校外生活指導連盟（山崎千秋理事長）主催の平市児童・生徒夏季生活懇談会は二十六日午後一時から平二小で開かれ、小、中、高、PTA・有識者の四部会にわかれ「夏休みをどのようにすごしたらよいか」を話し合った。

この日は山崎理事長、鈴木平市教育長、志賀平鉄道公安室長のあいさつがあり各部会にわかれて協議に入った。そのあと全体協議に入り、同会の名で①危険区域の標識を防犯協会などに立ててもらう②各映画館によい映画を上映してもらうの二項を要望することに決めた。各部会の主な申し合わせ事項次のとおり。

【小学校】◇学習▽学習時間①低学年＝三十分以上②中学年＝一時間以上③高学年＝一時間半以上④学習の終わる時間は午前十時とする▽学習内容①夏休みの友ほかに、日記をつける②読書をして感想文など書く③予習、復習をする▽学習の方法①グループ学習をする②計画を立てて学習する③ラジオ、テレビを利用する◇遊びについて▽危険な遊びはしない①火薬遊び②忍者ごっこ▽水泳にはひとりで行かない▽自転車の二人のりはしない▽危険な場所で遊ばない▽水泳は学校指定の場所でする◇外出時間▽帰宅時間①一人の時は午後六時②父兄同伴午後九時◇保健衛生①家のまわりの「ハエ」「カ」などの出そうなところをきれいにする②ラジオ体操に参加する③トラホーム、虫歯などを治療する◇映画▽推選映画はみてもよい見る回数は推選映画の場合は自由▽父兄同伴でみる◇その他▽折らない、こわさない、ちらさない、の三ない運動を実行する▽一日の生活表を作って生活する

【中学校】◇交友（中学生らしい交際をする）①異性との交際は健全なグループ交際が望ましい②金銭的な交際はさける③中学生らしくない行動をしている者を善導し合う◇学習▽時間①一年＝二時間以上②二年＝三時間以上③三年＝自主的にする▽方法①不得意科目の征服◇映画▽父兄同伴を原則とし、それが不可能な場合は許可印をもらい、責任のもてる友人か年上の人と見る▽見る映画は推選映画が好ましいが、自己判断で選んで見てもよい▽夜の観覧は父兄同伴とする◇その他①小さな親切運動に協力する②水泳禁止区域では水泳しない。

【高校】◇交友▽一対一の交際をしない▽交際については各校の校則に従う◇風紀▽映画は午後から見るのが望ましい。▽外出時間は男子＝夜九時、女子＝七時を門限とする◇喫茶店の出入りは禁止する。◇アルバイトは学校の許可を得てする

【PTA・有識者】◇親がこどもにしてやれることは何か①こどもの不満を解消するために、旅行や遊びの相手になってやる②こどもを守る会などの組織を通して、健全な遊びの指導をする③こどもとじっくり話し合う機会を多く持つ④学習面ばかりこどもに要求しないで行動面に重点を置くようにする⑤共稼ぎ家庭のこどもの遊びについて、とくに指導を強める必要がある◇水泳について①海水浴②場合危険のないように指導するの海岸の補導強化。

ヘイさん　5555　中島安男

昨年の平署少年犯罪白書
中学生が学校で花札
女の下着盗んでは着る

少年の非行は年を追ってふえ、しかも低年層の非行が目立っている。平署は二十八日、昨年管内で発生した一年間の少年犯罪白書を発表した。これによると、発生件数二百十八件で、犯罪別にみると殺人一件、強盗二件、婦女暴行二件、暴行二十二件、傷害十七件、恐かつ三件、窃盗百三十七件、詐欺二件などで、前年にくらべ強盗二件、婦女暴行五件、恐かつ七件とそれぞれ減ったが、反対に暴行七件、傷害十件、盗み五十三件と一・四倍にふえ係官をおどろかせた。このほか触法では七十八人、ぐ犯では九百七十二人を補導した。

二百十八件が発生
中高生の犯罪は倍増

犯罪少年を職業別によると中学生八十六人、高校生五十二人、有職者六十人、無職二十人となっているが、前年にくらべて中学生は二・五倍、高校生が二倍にもふえ十六歳以下がこのうち四十三％を占めている。同署防犯係では"お互いに家庭や職場、学校、交友関係に問題がないかどうか反省してみてほしい"といっている。非行事例つぎのとおり。

▽中学生による強盗事件＝盗みの常習少年(一三)＝中学一年生＝は平市内の食品デパートに買いものに行った少女(八つ)が多額のつり銭を持っているのを見てほしくなり帰りを待ち伏せてとつぜん抱きついて引き倒し、腹部をなぐって現金九百円を奪った。

▽高校生による万引き＝高校三年生(一七)が、まつりの売り出し中平市内の文房具店からシャープを万引きしたところ、かんたんに万引きできたのにスリルをおぼえ、いらい三十数回にわたって雑貨、時計店などから四十点(十万円相当)を万引きしていた。

▽中学生による婦人の下着窃盗＝中学三年生(一五)が女性の裸の映画を見て婦人の肌着にふれてみたくなり、二十数回にわたって物干し場からパンティ、シュミーズ、スリップなど一万二千円相当を盗み、自分で着用していた。

▽中学生の空き巣＝こづかい銭をもらえず、放任されていた中学一年生(一三)が、同級生の買い食いをみて白昼、食品販売店にしのび込み、菓子類のほか衣類など四十点、六万円相当を盗んだ。

▽中学生による花札賭博＝賭博の前科を持つ父親の花札賭博を見た中学二年生(一四)は学校に花札を持ち込み、休み時間を利用して同級生たち数人と花札をやっていたが、金を賭けなければおもしろくないと自宅に同級生をつれ込み、五円から十円をかけていた。

▽少女が親を困らせようと父親名義の預金通帳を持ち出し使っていた＝十七歳の女子工員が高校に進学させてもらえないところから父親名義の預金通帳（郵便貯金）を持ち出し、父にたのまれたといつわって現金二万九百九十円を払いもどし遊興費などに使っていた

▽少年院仮退院中の少年の自動車ドロ＝保護観察中の少年(一六)が平市内の勤め先を無断でとび出し転々と神社や寺に野宿、空き巣やひったくりをしていたが、元の勤務先から軽自動車一台(二十万円相当)を盗んで乗り回していた。

▽十六歳の暴力団員が兄弟分の仕返えしだ…と青年に一カ月の重傷を負わせた＝十数回の非行を持ち街の暴力団とむすびついていた無職少年(一六)は、自分の配下の少年が不良青年(二三)にいんねんをつけられたのを知り呼び出してなぐったうえ、登山用ナイフで切りつけた。

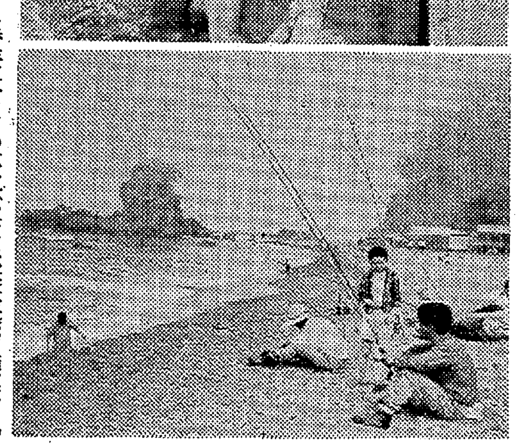

一足跳びに真夏
涼を求め水に、釣りに

◉…29・3度とことし最高の気温を記録した二十九日、平市内の小中学校では朝から体育の時間を利用してプールで水泳の手ほどきを受けた。低温から一足跳びに来た真夏にプールに飛び込んだ児童らは水しぶきをあげて歓声をあげ大はしゃぎだったが、担任の先生らは汗だくで、こども連れの父兄たちも見物に押しかけた。

◉…双葉郡久之浜町波立海岸は連日、磯つりのてんぐ連でにぎわっている。ほとんどが平市内から自家用車できているが、一式八千円もするつり道具で腕を競っている。アジ、ヒラメなどがとれるという。なお同海水浴場では連日磯遊びに押しかける海水浴客に気を良くして脱衣場の修理をはじめている。

【上】プールで水しぶきをあげるこどもたち【下】磯つりでにぎわう波立海岸

竹林病院に入院の二人死ぬ
楢葉

二十六日午前十一時二十分ごろ双葉郡楢葉町山田岡字南作地内の六号国道で平方面に向かって走っていた東京都江戸川区江戸川三の五二、桜井運送有限会社の大型トラック＝運転手同区江戸川三の九、桐木平勝巳(二二)＝が道路右側を歩いていた双葉郡楢葉町山田岡字一升平一六、石川林業社長石川浅次郎さんの妻マサさん(六四)同町山田岡字名古谷一二、石川林業製材工石川信正さんの妻節子さん(三九)同二女京子ちゃん(六つ)それに親類の双葉郡広野町上浅見川字築地六五、農門馬春栄さんの妻邦子さん(四七)の四人に、うしろから突っこんではねとばした。

このため門馬さんは全身打撲で即死、石川節子さんら三人はすぐ平市竹林病院にかつぎ込まれたが節子さんは間もなく死亡、マサさんは頭がい陥没、同内出血で午後五時すぎ死亡、京子ちゃんも頭がい内出血で二十七日午前零時五分死亡した。富岡署では桐木平運転手を道交法違反と業務上過失致死で逮捕、調べている。

トラックにぶつかりケガ

二十八日午後六時五十五分ごろ四倉町東二町目九地内の県道を自転車に乗って平市方面に向かう途中の四倉町西二町目無職菅野鳥蔵さん(七〇)は、車庫に入れようとしてバックしてきた四倉町町頭一八、自動車運転手猪狩正さん(三二)運転のトラックにぶつけられ、頭に一週間のケガをした。平署の調べによると、猪狩運転手の後退不適当と菅野さんのわき見運転。

常磐市民同志会の発会式

こんど常磐市民同志会が結成され、二十五日湯本公民館で発会式をあげる運びとなった。この会は地域市民有志が結集して同会代表政党の政治活動を後援し、郷土の発展に寄与しようとするもの。会には会長、副会長、幹事長、婦人部長、総務部長ほか役員をおく。発会式に選任することになっている。会費は会員月額五千円、事務所は桜木町小林武氏方。

一万二千円の大穴

石城組合主催の七月競輪前節は二十八日で終わり五千百十三万九千八百円の好売り上げだった。二十七日九レース（コーチ）に二万一千二百九十円の大穴が出た。

血圧測定会　平保健所は二十九日午前十時から午後三時まで、四倉商工会館日本間で血圧測定会を開く。

湯高野球部後援会総会を延期　湯本高校野球部後援会（片寄惣次会長）は二十八日総会を開くことになっていたが都合により七月二日に延期した。

鉄道事故防止にパレード
公安室で風船チラシ配布

鉄道妨害防止運動は一日から三十日までの一カ月間を期間に行なわれているが、平鉄道公安室ではその運動を盛り上げるため、二十六、二十七の両日浪江から勿来までの管内を①踏み切りや線路の近くで遊ぶのはやめよう②線路の上に石や物などを置くことはやめよう③線路内の通行や、構内横断はやめてください④線路近くで石を投げないでください⑤踏み切りを通るときは、かならず左右をよく見て車馬は一時停車して列車の来ないのを確めてから通りましょうと呼びかけ、風船やビラをくばって列車妨害事故防止のパレードを行なった。

八幡公民館落成式　平市下高久の八幡公民館落成式は三十日午前十一時から行なう。

夏井地区の神社総代会　平市夏井地区神社総代会は三十日午後三時半から上大越公民館で行なう。

■茶の間の人気者！

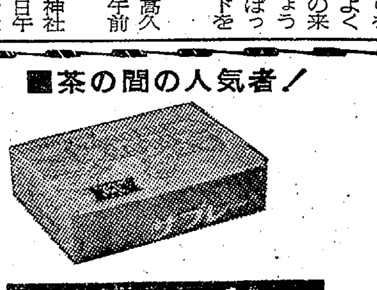

じゃんがらサブレー
女性向きの風味豊かな美容食！
100円
320円
500円
じゃんがら本舗　みよし

酒もよし
・暑くなったからビール…
・お酒をヒヤでのむもまた格別
・シャクはタボ…知ってるネ！
和風バー　山路
平市新田町（8番街）
でんわ2976ばん

総合看板、アクリ照明看板
舞踊演劇大道具作製
ハコサキ
工房　平市十五町目一四　電六〇六一

初夏の鮫川河畔へどうぞ!!

和洋BAR　チャコ
ホステスを高給でたのみます　委細面談
錦町鮫川橋際さめ川マーケット内　電話呼出
電話（勿来）②二〇三三番

ドライクリーニング　不二屋
丁寧敏速をモットーにお気に召すよう奉仕いたします
勿来市錦町市役所前通
電話（勿来）②二四三三番

さめ川旅館
新館下宿専門お座敷係末亡人　高給でたのみます　委細面談　娯楽設備あり　貸しボートもあります　バー向き　貸し家もあります
勿来市錦町鮫川橋際電話（勿来）②二〇三三番

和風BAR　末広
二十五日から開店いたしました
ホステスを高給でたのみます　委細面談
勿来市錦町鮫川橋際　鮫川マーケット内
電話（勿来）②二〇二三番

NHK第一 1340KC
6・05 なかよしホール▽おやおやなあに▽世界冒険物語▽こどもニュース▽むさしの風雲録
7・20 ニュース解説
30 参議院議員候補者政見放送「全国区」
8・01 プロ野球「阪神対大洋」＝中止の時＝8・01軽音楽ホール①ハワイアンムード②リクエストコーナー③西田佐知子アルバム 9・20ポピュラーアルバム
9・40 歴史のふるさと
10・20 スポーツニュース
25 時の動き
45 きょうの問題
11・05 趣味の手帳

NHK第二 1540KC
6・00 そろばん教室
20 基礎英語
40 英語会話
7・15 続基礎英語
30 中学生の勉強室「社会科」地理
8・00 通信高校講座①現代国語②数学Ⅰ③現代国語Ⅰ④地学⑤音楽
9・40 通信高校講座「数学」
10・15 教養特集▽浪曲文化論
11・00 ドイツ語入門▽フランス語入門
40 大学通信講座「英語」

名菓 じゃんがら

ラジオ福島 1060KC
6・00 ラジオスケッチ～水保病に備える～
15 音楽の小箱
55 火曜ナイター「広島対巨人」＝中止の時＝6・55ナイター・ジョッキー 8・05ミュージック・パレード 9・30ポピュラー・パレード
10・00 ヤング・ヤング・ヤング 司会前田武彦
25 ガイドタイム
30 ミュージック・イン・ハイフォニック～ブデ・アルメイダ来日記念特集～
11・00 大学受験ラジオ講座①和文英訳②数学2B～極座標～

総合テレビ ④
6・00 次郎物語「凧の絵」
25 みんなのうた
30 チコちゃん日記
7・00 きょうのニュース
30 特派員報告「国連20年」
8・00 ジェスチャー 水の江滝子 柳家金語楼 笠置シヅ子 桂小金治 金井克子 堀光夫ほか
30 お笑い三人組「頼もしい人の巻」
9・00 ニュース▽ニュースの焦点
40 参議院議員候補者経歴放送「全国区」
50 事件記者「特名捜査」
10・40 時の動き
11・20 日本の伝統「駒」

教育テレビ ⑩
6・00 英語会話「ペニー夫人のむく犬」
30 みんなの科学「たのしい実験室」人工霧
7・00 バイオリンのおけいこ
30 技能講座「簿記」決算（財務諸表の作成）
8・00 教養特集「経済の視点」不況対策
9・00 通信高校講座「数学」分数式の計算
30 通信高校講座「英語」
10・00 通信高校講座「数学2A」組み合わせ
30 英語会話（再）
11・00 通信高校講座「数学Ⅰ入門」
20 たのしいフランス語「待ちあわせ」

福島テレビ ⑧
6・15 鉄腕アトム「人工衛星R—45」
45 ニュース・フラッシュ
7・00 チエミ大いに歌う 江利チエミほか
30 歌まね読本 ゲスト畠山みどり イーデスハンソン ミッキー安川
8・00 歌え太陽 三波春夫 高石かつ枝ほか
9・00 風雲児半次郎「華々しき武士道」城健三朗 山城新伍ほか
30 燃ゆる白虎隊「野の花」中村竹彌 三田明
10・00 逃亡者「死刑囚の身代金」
11・00 大相撲ダイジェスト
40 夢のしらべ

FM放送
☆印はステレオ番組
6・05 夕べのサロン
7・20☆ステレオコンサート～オール・リクエスト・タイム～「六月はいっせいに花開く」「南国のばら」「十番街の殺人」「アメリカ，アメリカ」ほか
9・00 トスカニーニアワー 話村田武雄
10・15 イングリッシュアワー～英米文化ハイライト～①イギリスのジェット機乗り②メニューインは語る
55 ロシア語入門
11・15 夜のコンサート～モーツァルトの弦楽四重奏曲～

あすの運勢
六月三十日（水・先勝）

【1月生】先の見通しは明るし、あせればチャンス失うおそれあり
【2月生】たよる人はあてにならず、自分の力のおよぶかぎり全力を
【3月生】不平起こすより希望のタネを育てる努力を、視野広く持て
【4月生】相手の真意はっきりせず悩み多き日、あせらず静観がよし
【5月生】義理人情に巻きこまれ自由を失いやすし、ほどほどなれ
【6月生】欠けているところなきか、周囲の忠言に耳をかたむけよ
【7月生】信ずる人の変心に困惑せん、感情に走ればマイナスなり
【8月生】理想のみに走るな、現実を無視せば思わぬ手違いを生ぜん
【9月生】つまらぬウワサなど気にするな、笑って受けながすがよし
【10月生】新しい計画を進めるもよいが、いまは現状を守るが無難
【11月生】敵も利用しだいで味方にもなる、周囲との和につとめよ
【12月生】年長の意見を参考に、無理せば後日涙にかわるおそれも

巧みなハーモニーで魅了
盛大に平FG発表会

平FG主催、平市教育委員会、内郷市教育委員会、いわき民報社後援の第六回平FG合唱団定期演奏会は二十七日午後一時半から内郷市公会堂に約二千人の音楽愛好者を集めて開かれた。

昭和三十三年十一月に結成してから東北合唱コンクールなどに出場するほか、各施設慰問で親しまれているだけに、会場は若い人達やおかあさんでいっぱい。

同合唱団育ての親である石河満氏の指揮で、賛助出演した中野順夫氏のテノール独唱や平お母さんコーラスの「花の街」「夏の空・夏の海」など美しいコーラスが会場いっぱいに流れて聴衆を魅了した。さらに磐高音楽部の「小さな街が流れて来た」「キリエ・エレイソン」などのコーラスもあり、平FG合唱団の発表をもり上げた。

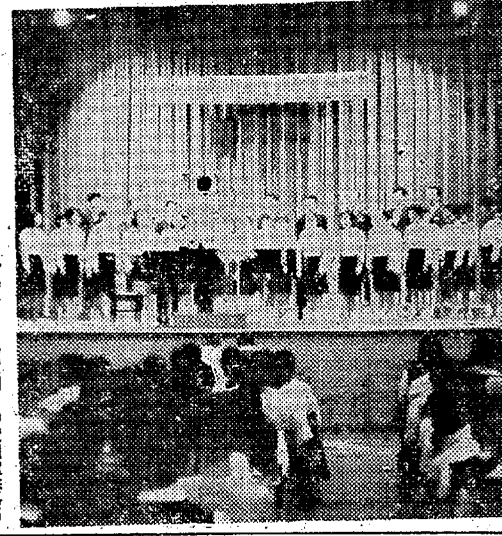
【平FGの六回目の定期演奏会】

100貨店

映画「動乱のベトナム」（総天然色）が目下、平市内の映画館で上映されている。ベトコン容疑者が電気で拷問されたり、米大使館前に起きたベトコンによる爆破事件など、まさしく目をおおうものがある。毎日新聞ニュースで、すでに上映された部分も入っているが、同じ民族が南と北とにわかれて骨肉相はむ戦さを続けているこの現実◆かつての朝鮮動乱にも似て理くつ抜きに、こんなバカげたことはいますぐやめてほしいとだれもが念ずることであろう。住んでいる国土が戦場となった場合どれほど惨めなものであるか。アメリカが二百億ドルにのぼる経済援助のかいもなくベトコンの勢力は依然として根強く、局地戦争が予想どおり全面戦争へと突っ走った◆南ベトナムの政局の不安定政変は日常茶飯事で、国民生活から遊離してしまっている少年たちが街頭で公然と、タバコをのみながら賭博をしている様、コレラ、ライ、疫痢などの伝染病もまんえんし、市場に出ている食べ物にはハエがブンブンたかって、ハダシ、ハダカに近いくらし。こんな状態では一体誰がなんのために戦争をしているのか、わけがわからなくなる◆"ベトナムの戦さは戦場のない戦争"といわれ、銃声のあったところが戦場といわれるほどゲリラが盛んである。新聞を読んだだけではピンとこないが、この記録映画をみれば一度で"戦争はご免"となる。そして、今すぐ"やめてほしい"という切なる願いが、イデオロギーとか思想とかを抜きにして観た人たちの誰にも湧いてくる◆一家を失ってひとりぼっちになった幼児の泣き顔がフィナーレに出てくるが、脳裡にやきついて離れない。米国のミサイルと交換に日本が大量の器材を送るとの話が出ているようだが、とんでもない話。（龍人）

家庭用 営業用　石油バーナー・重油バーナー各種　温水ボイラー・石油フロ釜各種
株式会社 日立商事　ガス器具センター　平市銀座通り TEL・2218

理容器具と美容材料　新規開店のご相談は当店をご利用下さい
カネボウ・チェーンストア　平市30米通り 電話3380　ワカマツ商会

創業明治三年　常盤屋時計店　平市一町目 電二三三九

広告用品のデパート　うちわ　カレンダー　広告マッチ　嘉見家　平市大町 電五四六九

カバンは福山　平2 電三三一七

パンとケーキ　開花亭　平市五丁目 電三三四二

SEIKO 水に強い防水セイコー
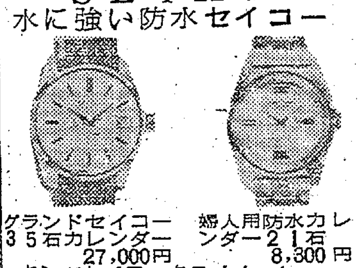
グランドセイコー35石カレンダー 27,000円
婦人用防水カレンダー21石 8,300円
キングセイコークロノメーター27石 24,000円
18Kネックレス特売中 2,700円から
ドイツ製ブラウン電気カミソリセンター
メガネ宝石 スズキ時計店　平市十五町目（警察署前通り）電6229

東北酒界の王者　白富士　双葉町 富沢酒造店吟醸
大評判！東京にまけない味
サラリーマン好み 正一合ビン詰め店　やきとり酒蔵 福住　平駅前 世界館通り 電（平）4545

使いやすい設計の　お台所セット
流し台／調理台　ガスレンジ／ガステーブル
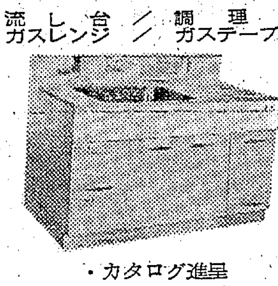
・カタログ進呈
日立・ナショナル　サンウェーブ・ヨートー
関彰商店　平市1町目 電（代）4187

特製 五目生そば 二五〇円を始めました
五目冷やし生そば 一五〇円
ちらし冷やし生そば 一二〇円
えび天盛り生そば 一八〇円
本場白河手打ち生そば
■第二木曜（八日）は定休日で休みます
若竹　平市十五町目 電七八一八

重厚な風格の中に最高の書き味がある
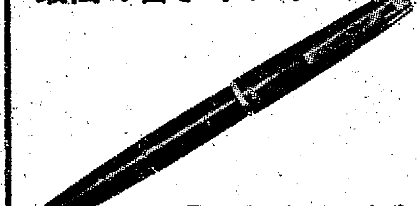
Sailor カートリッジ式　セーラーマグナ　14金ペン———3,000円
福島県総代理店　株式会社 薮内喜平商店　福島店②9301—3　郡山店②3590・5143

募集
自動車運転免許をお持ちの方へ!!
◎タクシー乗務員
▽普通第二種免許の方　年令不問
給与月収四万七千円以上確実　経験不問
▽普通第一種免許の方　年令21才以上
運転経験二年以上教習期間一カ月
給与二・五万円支給
●宿舎、寝具、食堂、浴場など完備
社会保険、失業保険あり
東京都中野区江古田四ノ三六ノ四
丸善自動車交通株式会社
電話（三八六）六六五九・七二四二

募集
女子従業員（中卒以上）若干名
・年令三十才ぐらいまで
・通勤可能の方　交通費支給
ご希望の方は履歴書持参の上当館事務所までおいで下さい
平市一町目 電三三一八　ひかり座

急募
男店員　通勤
女店員…住込（十九才まで）（諸保険制度あり委細面談）
株式会社 山吉呉服店　平市四町目 電二二六八

募集
運転手、助手若干名▽給与その他委細面談
▽平市正内町九四 電（平）三八二七　小櫛砂利店

アパート
▽周囲閑静交通便良▽場所平市月見町片倉製糸北側
▽月見荘、荒川荘（新築）　連絡先＝電（平）八四八〇