夕刊 いわき民報
発行所 平市田町63 © いわき民報社 社長 野沢武蔵 電話(代表)4161 振替口座(郡山)4028

一等客はさっぱり 陳情攻めで運行したが
磐越東線

磐越東線の準急"いわき号"一等車増結は県や輸送対策協議会、石城市町村会などの陳情で二十一日から県都と常磐地区を結ぶもっとも便利なディーゼル・カーとして運行を開始した。ところが利用者は以外と少なく定員六十六人の約二十%、二十五日までの五日間で約五十人にとどまっている。

一等車は平発午前七時二十六分、福島着同十時十分の下りいわき一号と、福島発午後六時一分平着同八時四十分の上りいわき二号の一往復に一両ずつ増結されている。この増結に当たっては各方面から陳情攻勢がはげしかっただけに、国鉄側もかなりの利用者を見込んでいたが、あれだけ騒いでなぜ乗ってくれないかと肩すかしをくった格好。

有線放送に尽くし全国表彰
常磐農協 滝理事長と大井川アナ

大井川仁子さん

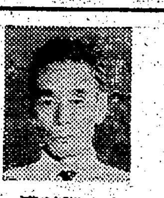
滝義勝さん

常磐市農業協同組合理事長滝義勝氏(五三)=東日本観光開発社長、前常磐市議会議長=と、前職員で有線放送アナウンサー大井川仁子さん(二五)=(旧姓斎藤)=が、二十七日午前八時半から皇太子、美智子妃殿下の臨席をあおいで、東京都文京区春日町文京会館で開かれる農事放送施設普及対策十周年記念式で功労者として全国表彰されることになった。

滝義勝理事長は湯本農協合併前から磐崎農協を設立し、初代から理事長として農協発展につとめ、十余年前農事放送施設の必要を痛感して実現に努力し、今では七百農家のほとんどが有線放送施設のなかで、農村の文化生活を楽しんでいる。その功績が認められたもの。

大井川仁子さんは昨年一月の全国農事放送コンクールに東北代表として出場し、全国から集まった二十余人のベテラン選手とアナウンスを競い堂々二位入賞の栄冠を獲得し、今回晴れの全国受賞となった人。仁子さんは旧姓斎藤といい、農協に六カ年間勤務して有線放送アナウンスにあたり、その名放送ぶりは全農家から親しまれていた。全国二位の晴れの名誉をはなむけとして退職。昨年四月婚約中だった完治さん([illegible])=藤原字才の内=と結婚、現在は晴美さん(五カ月)の母として農事にいそしんでいる。夫の完治さんは白鳥地内にある競走馬の温泉療養所に勤務している。

優良たばこ店など36店表彰
平で販売協同組合総会

平たばこ販売協同組合の総会は二十七日午前九時から内郷ヘルスセンターで開き、優良組合員八人と店飾コンクールに入賞した二十八人を表彰する。受賞者つぎのとおり。

◇県連合会長賞=永山リヨ 吉田栄男 須藤鶴之助(以上平市) 小泉フミ 三浦今朝吉(以上常磐市)大和田登(内郷市)箱崎重雄(小川町)増子政次(三和村)◇専売公社平出張所長賞=店飾コンクール入賞▽平方部=山田博子 平松卓子 鍵谷健三 木村一喜 佐藤正次郎 大須賀文吉 根本キミ 大泉美智子/須藤鶴之助▽内郷方部=中村三郎 志賀ケイ 草野千枝子 福岡甲太郎▽常磐方部=佐波古チヨ 渡辺正夫 井上彌三郎 新妻芳美▽四倉方部=橋本源平 田賀久夫 菊地リウ 横田不二子▽豊間方部=鈴木清 鈴木ヨシ▽小川方部=吉田孝平 飯沢宇之吉▽好間方部=秋山タケ 鳥羽シゲ 渋川育子

前協定の復元 分五千円要求
常磐炭鉱でスト権確立へ

さきに一方当たり二百円のベースアップを要求、中央交渉の結果七十円で妥結した常磐炭鉱労組(石幡雄三組合長)は、四月にさかのぼって支給されるベースアップ分月平均二千二百円の二カ月分(四、五月の差額)四千四百円を不満とし、五千円を支給するよう要望することにしたほか、ヤマの特殊事情によって、前協定でやや安く協定を結んでいることから、復元分として五千円の合計一万円支給を会社側に要求した。同労組は近く全山いっせいにスト権確立の賛否投票を行なう。

三優良駅員を表彰
水鉄平駐在運輸長

水鉄平駐在運輸長は二十六日、安島脩二(湯本駅予備助役)松本武久(小川郷駅)鈴木昌美(同)の三氏を表彰した。

三人は十六日午後十時五分ごろ磐東線川前―江田信号所間で修学旅行専用列車のデッキから、千葉県旭市立一中三年千本松照夫君(一四)が転落、三カ月の重傷を負ったが、現場に急行して、千本松君を病院にかつぎ込んだもの。

(石城地方)高校野球大会に十校
六月五日から市営球場

石城地区高校野球連盟主催、いわき民報社後援、本社白鷺旗争奪の第六回石城地方高校野球選手権大会は、十校が参加して、六月五、六、十二、十三の四日間にわたり平市営球場で開催される。同大会は夏に開かれる第四十七回全国高校野球選手権、第一次予選県大会の試金石となる大切な試合だけに、白鷺旗をめぐって熱戦が展開されるものと期待される。さらに本大会からは好間高が初参加して(好間高は公式戦の初試合となる)十チームとなるので、ますますおもしろ味をますものと思われる。

大会初日の五日は午後一時から勿来工―平商で開始され、六日は午前九時から三試合、十二日は午後一時から一試合、十三日は午前八時半から入場式、続いて九時から準決勝、午後二時十分から決勝の三試合が行なわれる。なお十三日に限り、球場整理券として大人三十円、小人(高校生以下)十円の入場料を徴収する(ただし応援団は入場料無料)

＜日程＞
6月5日 6日 12日 13日

＜球場＞
平市営球場

整理券…大人30円、小人10円(13日に限り)

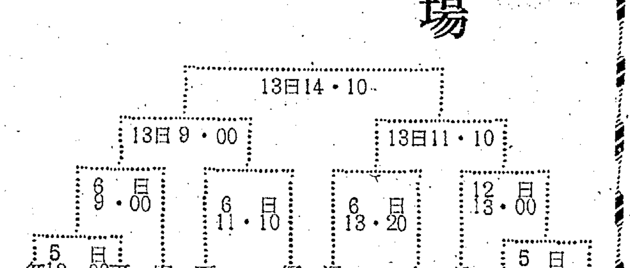

主催 石城高野連
後援 いわき民報社

同校グランドで親睦野球大会を開く。

平一小老朽校舎の改築陳情

平一小校舎改築期成同盟会(高野立雄PTA会長)は近く市、議会に対し老朽危険校舎の至急改築方を陳情する。陳情書によれば一小校舎は二十年の爆撃いらい戦後の資材不足の中で緊急建築したため校舎が傾き、柱や床板が腐るなど児童収容の危険を感じている。そこで改築のための調査費などを本年度予算に追加計上するとともに、すみやかに県教委による臨時耐力度測定を実施する。改築までの保全策として維持修繕費を本年度予算に追加計上することを訴えている。

小中校教頭会の新役員

石城地区小中学校教頭会の総会は二十四日午前十時から平三小で開かれ次のとおり新役員を選んだ。

▽会長=小野五郎(湯本二小)▽副会長=吉田亀吉(平四小)佐藤今朝男(小玉小)米川清(上遠野小)▽監査=園部英明(勿来一中)会田成二郎(三阪中)鈴木登(内郷一中)

湯本温泉神社で神社会館

常磐市鎮座湯本温泉神社はこんど境内に神社会館を建設する。木造一部モルタル平屋建て、五十平方㍍、十八畳の広間のほか小部屋などあり、結婚式場、集会所に利用する。六月中に竣工する。

旅は安心して泊まれる宿
(旅館賠償責任保険加入)
日本交通公社協定旅館
日本観光旅館連盟会員
旅館 甲陽館
平市駅前 電(代)3181

水苗代に腐敗病発生

平農業改良普及所管内のことしの水苗代面積九・四%に全般的に腐敗病が発生し、関係者を心配させている。とくにひどいのは平市平窪地帯の二毛作田に多く、苗が次々と腐敗していくのが特徴。

異常天候による低温の影響が大きく、この腐敗がまんえんすると苗不足になる恐れも出て来るわけで、早期発見につとめ、もし発生した場合はウスプルンとか水銀製剤などを散布し、防除するよう同普及所は警告している。

優良従業員40人を表彰
29日内郷商工会で総会

内郷市商工会の総会は二十九日午後二時から市公会堂本館で開き優良従業員四十人を表彰したあと新年度の事業計画を打ち合わせるなお同総会で配湯問題推進について申し合わせを行なう。被表彰者つぎのとおり。

◇優良従業員=渡辺徳治(綴、藤田鉄工)内川金治(小島、菊地木工)小野昭六(同、根本鉄鋼)土屋和夫(同、菊地木工)大和田保介(同)保坂八郎(同)竹内晃仙(小島、三和食品)畠山幸一(綴、常洋商事)臼井静(内町、布川洋服)加藤永吉(宮沢、山崎時計)太田正雄(久世原、中鉄製めん)後藤金平(小島、根本鉄鋼)松崎正敏(同)大久保幸雄(小島井上工務)根本ユキ(綴、小島製めん)永山キミ(同、仲絵商店)武藤絹代(金坂、小松商店)渡辺美恵子(綴、安永産業)五十嵐ヨシ子(同、仲絵商店)碇弘子(小島、三和食品)中塚陽子(内町、矢部理容)坂本ミヨ子(金坂、坂本美容)星野アイ子(同)山野辺富士子(同、マルケン衣料)園部君代(綴、美松)佐藤キセ(小島草野商店)木村栄子(同、根本鉄鋼)大竹みや子(綴、柿沼商店)千葉啓子(同、小野タクシー)大友京子(同、美松)渡辺貞子(同)桜場昭恵(久世原、中鉄製めん)吉田美和子(小島、はつ旅館)金成芳子(同、根本鉄鋼)栃木ツネ(同)関東キミ子(小島、高橋製作)渡辺セン(同)松崎光恵(小島、吉田商店)佐藤恵子(宮沢、中村美容)斎藤貞(綴、常洋商事)

水道パレード

石城地区水道協議会では来月三日、二班に分かれて乗用車でパレードする。一日から行なわれる水道週間にちなみ水を大事に使いましょうと呼びかける。

内郷で生活指導主任懇談会

内郷市教委主催の第二回生活指導主任懇談会は二十七日午後三時から市公会堂で開く。

六月競輪

石城組合主催の六月競輪は前節が五日から七日、後節が十二日から十四日の日程で。

寸言

▼磐越東線の一等客は陳情攻めで設けたのに利用客はさっぱり。▼料金が普通より倍に近ければ乗る方も敬遠するか。出張旅費を浮かす連中が陳情したのかもしれんナ。▼汲み取り料また値上げ、足元をみているのか、キタナイやり方。断食ストもできぬし、困った、困った。

天気予報

玉半提供 電五〇三一 (小名浜測候所発表)

【今晩、あす】東よりの風、雨。【海上】今晩は多少風波がある。あすは次第にシケ気味。

問屋からお見舞いの紳士服地が到着!!
28日から ¥4000から (1着分)
先日のお見舞い御礼セールには 多数ご来店いただきありがとうございました
品切れその他で御満足いただけなかったおわびに 問屋からのお見舞いで入荷
した服地を直接皆様へ格安のお値段で御奉仕いたします
あなたの夢を仕立てる
TAILOR TAKASHIMAYA
テーラー 高島屋
仮店舗／平市中央通り
TEL・6837／7059

は遠き冷たさを知る
花火はじけ白き煙の浮くところ 江尻 皓子
競輪に酔う人群がれり 浦住 省子
考えて充たす子の智慧夜のさくら 岩木
生理径て褒の深まる紅バラ
主婦佇ちて牛乳を待つ桃の門

【評】総評として今月の作品は妥協的におち全般に低調と見受けられるが、意欲的な面で隆一氏、ゆるぎのない堅実な歩みに、とし秋、茂炎両氏の精進は賞されるものがある。

【11月生】表面はよいが内面に気になる事あり、落ちついて検討を
【12月生】親しくとも離れて行く人は日々にうとし、新人を求めよ

がこれも助かった。注意していても、こういう事故があったということである。(龍人)

◉中古車あり ノザワ ホンダ ヒロ スズ 平市六町

コマツ看板店 平市田町(ひかり座隣り) 電三三四七

無線車・無線車・無線車
みんな この みんな この
電 本社26 赤井営

汲み取り三割値上げ

来月から 最低料金は二百円に

作業員二十人がで放流していたウナギを網ですくいあげた。午後四時までに約二万五千ビキを選別したが、三十ﾁﾝ以上のウナギ約一万五千ビキを二十八日ごろ東京方面に出荷する。

を続けることになった。なお成育のおくれているウナギはまた放流して最盛期の七、八月に出荷する

勿来で交通功労者を表彰

県交通安全協会勿来支部(支部長金成三氏)では

艇が配属 海上保安部に〜◇〜 などを追跡

小名浜海上保安部に高速機動艇が今度配属された。この船は長さ四・五㍍、重

磐城丸運で総会

磐城市丸運サービス会は二十四日総会を開き、新年度事業として会社、工場などを対象とした給食センターの建設、船戸住宅団地に日用品販売所を建設することなどを決めた。

建設課の話では早ければ十一月、遅くとも年内には完成するだろうといっている。【始まった内郷高校旧校舎のとりこわし作業】

古い上着をさらりとぬいで

夏ですすべての衣が白さでいっぱいさんさんと輝く太陽の光にあな

市況

魚類

(二十五日午後ー二十六日正午)

二十六日の小名浜港は底引きのアカジ漁が続いている。

【小名浜港】 底引船十六隻

▼アカジ 五千六百ｷﾛ(大中)一九〇ー八〇(小)四七ー二一▼トウジン 二千二百七十ｷﾛ 三五ー二五▼ナメタ 千六百ｷﾛ 一四〇ー八〇▼水タコ 千五百ｷﾛ 七五ー三〇▼クロコサメ 千五百ｷﾛ 一〇▼ヒゲタラ 千二百七十ｷﾛ 二六ー二五▼メクラウナギ 千百ｷﾛ 一七ー一六▼マタラ 千ｷﾛ 八五ー六〇▼アブラサメ 千ｷﾛ 二〇▼ドンコ 七百ｷﾛ 八〇〇ー二〇〇▼サメサカレイ 四百ｷﾛ 五五ー四〇▼カドイワシ 三百五十ｷﾛ 二二〇ー二〇〇▼キス 二百ｷﾛ 一二〇ー五五▼マツバガニ 百五十四 三三〇ー二二五(四)

【江名、中之作港】 水揚げなし

野菜

▼ホウレン草 一〇ー四(東)
▼菜類 四ー一(〃)
▼白菜 一八ー一五(〃)
▼カブ 一八ー四(〃)
▼大根 二三ー一〇(ｷﾛ)
▼タマネギ 一 五〇ー四五(〃)
▼キュウリ 一三五ー九〇(〃)
▼タマナ 一三ー七(〃)
▼サツマイモ 五五ー二七(〃)
▼ナガイモ 九五ー七五(〃)
▼パレイショ 三五ー一〇(〃)
▼サヤマメ 一五〇ー一〇〇(〃)
▼トマト 一二〇ー六〇(〃)
▼タケノコ 四五ー一五(〃)
▼ニラ 一五ー一八(東)
▼モヤシ 二五(ｷﾛ)
▼シイタケ 四五〇ー三五〇(〃)
▼フキ 二七ー五(東)
▼玉子 一〇ー八(コ)

(丸平青果市場調べ)

あすの運勢

小川 石洲

五月二十七日(木・赤口)

【1月生】幸福を夢めて目を愛欲にくらませば思わぬでき事に悩まん

【2月生】静かに成り行きをみよ 悩みごとは早く解決はかるが得策

【3月生】むだ骨の多い日、なにごとも細心の注意と計画性が大切

【4月生】平凡なるも分相応が気楽な日、ミエは悩みのタネとならん

【5月生】あかつきに近づく運あり、勇気で押せばだいたい成るべし

【6月生】口達者な人に警戒せよ 思わぬ事に後日涙をみることあり

【7月生】感情的になる危険あり 相手をほめる寛容さも必要ならん

【8月生】目先の欲につられてつまらぬ事に手を出すな、辛抱がよし

【9月生】思わぬ人よりうれしいニュースあり、無理をせばマイナス

【10月生】人との和が大切な日、自分中心の考えあらため対立さけよ

【11月生】話のわりに内容はおもしろくなし、なにごともほどほどに

【12月生】手に汗にぎることあらん。慎重にせば心配のほどでなし

石城地区高校野球選手権大会

各校ナインの実力診断

チーム打率二割七分

湯本高 尻上がりに調子乗る

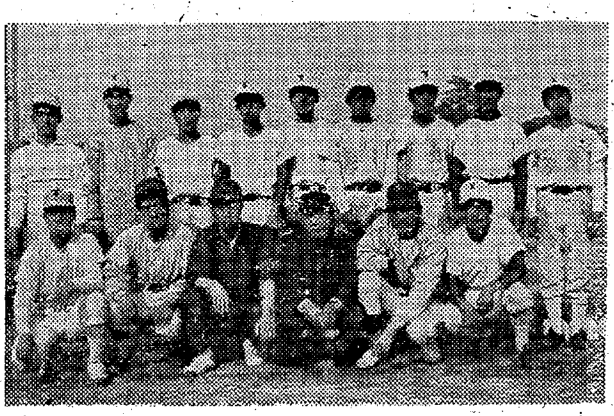

前列左から新妻 小沢 大友監督 岡野 酒井 阿部 後列左から清水 比佐 瀬谷 小林 鴫原 丹治 平間 荻野 中村の各選手

⑪…部員が十五人だけの小世帯なので、選手間の競争意識がなく何んとなく活気がないが小世帯チーム特有のチームワークが良く、とくにことしから監督に就任した大友教諭は選手に信頼されており監督の指導も最高とあって調子は尻上がりによくなりつつある。ただバッテリー始め二年生が中心のチームなので試合なれしておらず、試合度胸にも欠けている。春からの対戦成績は一勝(へ平商)八敗と負け込んでいるが、全体的に未知数。

⑪…投手にはことしからアンダー・ハンドに切りかえた比佐を中心にリリーフとして、小沢、平間両投手がいる。比佐投手は投げ方を変えたばかりなので、球威にやや欠けるが、直球の沈む球とカーブの切れと、捕手新妻との呼吸も合い、将来性がある。控えの小沢はコントロールが悪く、平間はスピードがあるがまだ一年生なので経験が少なく不安定。

⑪…守備では内野陣は強肩鈴木を中心に良くまとまっている。内野守備で重要な連系動作も良くなりつつあるが、足が遅いのが難点外野陣は岡野がずば抜けているほかは機動性がなく不安が残る。さらに試合馴れの点でもうひといき

⑪…打撃面は岡野、瀬谷、新妻小沢、比佐の上位陣はことしは三割以上打っており、とくに四番小沢は四割以上打っている。チーム打率も二割七分と上々。だが、全体的にチャンスに弱いのが欠点で足が遅いので走塁もじょうずではないが、監督と選手、選手と選手のチームワークの良さが強み。大友監督は今後機動性のあるチームにすることが最大目標だと語っている。

部長 木幡究
監督 大友錬一

(2)(2)(2)(2)(2)(2)(3)(3)(3)(1)(1)(1)(1)
博行一晴俊司好端一治二司夫寛信
正長一雅 重 憲謙健泰英 正
佐妻部林谷木沢野井間野水村原治
比新阿小瀬鈴小岡酒平荻清中鴨丹
(投)(捕)(一)(二)(三)(遊)(左)(中)(右)(補)

交通安全協力で鹿島建設など表彰

交通安全協会磐城支部総会は二十五日開き、磐城市下手鹿島建設磐城出張所、同市定西司塗装店が交通安全広報資料などを寄付して協力したので同支部、磐城署から表彰状を贈った。

常磐市役所職組の新役員

常磐市役所職組の四十年度役員選挙は二十八日行なうことになっていたが、対立候補なく二十六日つぎのとおり無競争当選ときまった。(上が正、下が副部長)

▽委員長 鈴木政雄▽副委員長 森達也▽書記長 金成保幸▽財政 山崎弘寿 緑川和彦▽渉外 高久勉・稲沢栄一▽厚生 国井明 大和田浩次▽文化 岩並貞雄 鈴木忠延▽青年 小野勇一ｶ 柳沼祐▽婦人 酒井美智子 本間良子

交通安全常磐支部の新役員

交通安全協会常磐支部(白土正義支部長)はこのほど総会を開き新年度役員をつぎのように決めた

▽支部長 白土正義▽副支部長 細島保 村上社啓 矢内正二▽理事 後藤忠也 矢内平八 武田栄一 大原豊 内山栄一 矢吹勝定 磯上久美 石川昭一

くらし随筆

藤原麻呂

原川 ときわ

文芸春秋六月号に、福原麟太郎氏が「エリートの責任」というものを書いておられ、高い身分には、義務が伴うものであるということを十九世紀イギリス貴族の事例を引いて「ことによったら明日すぐ死ななければならない戦場へ、ともかくも卒先してかけつけようとする。それはそうすることが一般の人々よりも自分たちに、より多くかかっている責任だと思うからである」という心意気をすがすがしいものであるといっておられる。

◇

最近徳一大師の事歴を調べることがあって、藤原一門の草創紀の人達の伝記を読んで見た。大師の大叔父にあたる藤原宇合、麻呂などという人達にまた、前記の英国貴族が持っていたような心意気の人ではなかったかと考えるのである。

藤原麻呂は、養老九年持節大使となり、男勝蝦夷(おがちえみし)征討の大将軍となって雪深い陸奥の荒野に悪戦苦闘した状況が、陸羽国境の比羅保許山に陣して、上奏した文中に、手にとるが如くしるされているのである。しかも「臣麻呂等愚昧にして事機に明らかならず。東人(あずまびと)は久しく辺要に将として、親しく賊境に臨み、その形勢を察し、深く思い遠く慮りて、謀中らざること少し」と書いているのである。

◇

これもまた、まさにエリートの心意気というべきではあるまいか。

(日本詩人連盟会員)

NHK第一 1340KC

6・05	なかよしホール▽おやおやなあに▽世界冒険物語▽むさしの風雲録
7・00	ニュース▽ニュース解説 坂田二郎
30	浪曲「正宗と村正」京山華千代ほか
8・01	花のパレード①若い歌声 ヤング・ピンポンズ②リクエスト・ステージ 坂本九ほか
9・20	時の動き
40	科学千一夜「さそいの物質」
10・15	きょうの問題
40	南の隣国「新しい台湾への歩み」
11・05	趣味の手帳 名和正雄
25	夢のハーモニー

NHK第二 1540KC

6・00	そろばん教室▽復習と力だめし
40	英語会話 松本亨
7・00	ラジオ農業学校
15	続基礎英語 安田一郎
30	中学生の勉強室▽数学
8・00	通信高校講座①化学②英語③数学④生物⑤世界史B
9・40	通信高校講座「数学I入門」最大公約数と最小公倍数
10・15	教養特集<現代酪農論>檜垣徳太郎 国生義夫
11・00	ドイツ語入門 早川東三
20	フランス語入門

ラジオ福島 1060KC

6・00	ラジオ・スケッチ
15	音楽の小箱
55	水曜ナイター「産経対巨人」=中止の時=6・55ナイタージョッキー8・05お好み演芸会 9・00歌のライバル〜歌謡プレゼント〜9・30ポピュラー・パレード 司会ジミーアレン
10・00	ヤング・ヤング・ヤング・司会前田武彦ほか
25	ガイド・タイム
30	ミュージック・イン・ハイフォニック
11・20	ロミ・山田のファンシーポップス
30	お好みジューク・ボックス 志摩夕起夫

総合テレビ ④

6・00	わんぱくテレビ局
25	みんなのうた
30	チコちゃん日記
7・00	きょうのニュース
30	生活の知恵「パパのこづかい」
8・00	あしたの家族「迷い」佐野周二 沢村貞子 島田多恵子ほか
9・00	ニュース▽ニュースの焦点
40	若い河 田辺靖雄 三田明 スリー・ファンキーズほか
10・30	時の動き
11・00	スポーツニュース
10	経済展望「造船王国の悩み」
40	夜のアルバム

教育テレビ ⑩

6・00	英語会話「ホテルで」
30	みんなの科学「なぜだろう」
7・00	ピアノのおけいこ「バイエル教則本」
30	そろばん教室「かけ算の練習」
8・00	教養特集「科学展望」
9・00	通信高校講座「英語」
30	通信高校講座「化学」化学反応式
10・00	通信高校講座「英語」
30	英語会話(再)
11・00	通信高校講座「数学」

福島テレビ ⑧

6・15	鉄人28号「シスカム山中の要塞」
45	ニュース・フラッシュ
7・00	歌のバースデーショー 本間千代子 畠山みどり 山田太郎ほか
30	トムとジェリー「にわとりばあさん」ほか
8・00	大映映画「大阪の女」京マチ子 小野道子 船越英二ほか
9・30	スター千一夜 三谷英明 白川由美一家
45	新のれん太平記 加東大介 乙羽信子ほか
10・41	エド・サリバンショー「ハリー・ベラフォンテ」
11・26	夢のしらべ

格調高い
家具調度タイプ
NR−60KH型
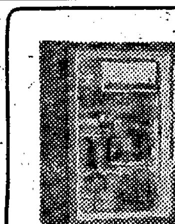
平信販チケット店
木田電気商会
平市銀座角 電4008

御婚礼家具 各種
勉強で評判の店
萬 丸萬家具店
店舗 平市四町目 電6633
工場 平市白銀町 電6634

大谷石 井上
平市五丁目 電二〇六六

平市六町目
三 質店
電五九二四

金融
大口、小口、各種御相談
有限会社 豊商事磐城支店
磐城市花畑町 電②四五四八

運転手二名募集
▽普通免許ある者▽学歴不問▽18〜20才まで▽通勤住み込み自由▽住み込みの場合は寮設備あり▽履歴書持参▽連絡先=平店 電(平)五三七五
小山寝具株式会社東京店
東京都新宿区四谷四町目三三

急募 女子従業員若干名、通勤住み込み自由 優遇いたします 磐城市小名浜日活 電②三二五四

募集 ▽洋裁のできる方▽若干名▽委細面談 平市常盤町(平市役所うら) 電五六一九 山田ファッションルーム

パート タイムを求む 午前八時半から午前十一時半まで四十才位の女子 委細面談 ▽連絡先=電(平)二二六六

アパート ▽六畳、三畳▽台所、便所付き▽閑静、交通便よし▽連絡先=内郷市小島町花輪九(電八五六一)山一荘

求む 男女社員▽年令不問簡単な事務のできる方▽履歴書持参 面接日指定 平市十五町目常磐テレビ三菱電化センター

女性 募集▽店舗改装中近日開店▽固定給三万円ほか歩合▽午後五時出勤▽委細面談 平市田町(電二六三二)バー夢

アパート ▽周囲閑静交通便よし▽場所=平市月見町(片倉製糸北側)▽月見荘、荒川荘 連絡先=電(平)八四八〇

洋裁 のできる方数名至急募集▽委細面談 平市南町五四 電三三四一 洋裁店ナカヤマ

貸し 店舗新築階上三間付き、ガス水道完備他に二間続き貸し間品川白煉瓦正門前問い合わせ先=湯本温泉玉の屋旅館

土地 譲りたし▽宅地一〇〇坪▽平市新田前▽委細面談▽仲介謝絶 ▽姓名在社(7)

女店 員募集▽住み込み▽給二万円以上▽委細面談 平市田町銀座街かど 銀座パチンコ

汲み取り三割値上げ
来月から　最低料金は二百円に

【平市】平市の汚物汲み取り料が六月一日から三割以上値上げになる。これは三十八年八月一日に五円アップしていらい一年半ぶりの値上げで、業者の陳情に対し平市は二カ月にわたり検討を加えて来たが、人件費を始め諸物価の値上がりからこれを承認したもの。

新料金は平地が現行三十六㍑三十円を四十円に、高台地の三十五円を四十五円にそれぞれ十円上げ最低料金の百五十円を二百円に五十円アップする。なおホースの長さによる加算金は現行（十八㍍以上五円、三十㍍以上十円）通り据え置きとする。

幼児、ダンプにはねられ死ぬ
車のカゲから飛び出し

二十五日午前十一時三十五分ごろ磐城市滝尻字南坪九二クリーニング業遠藤誠二さんの長男仁一郎ちゃん（三つ）は近くの県道で遊んでいるうち勿来市錦町上中田三五国定平八運転手（三こ）の大型ダンプにはねられ、腰の骨を折って間もなく死んだ。

磐城署の調べでは現場近くの交差点で荷おろし作業中のため、停車していた大型トラックを避け、道路右側に出たところ、さらに道路左側に停車していたトラックのかげから仁一郎ちゃんが急に飛び出したもの。

国定運転手の安全速度違反。

遠野で工員風の首つり

二十六日午前五時ごろ遠野町大平地内の山林の太い松の木の枝に首をつって死んでいた男を通行人が発見、駐在所に届け出た。身元不明で、二十四、五歳、長髪の工員風、一・六㍍、グレーの合い着に鈴木のネームがあり、夏物のボーラズボンをはいている。母とサツ子あての遺書には「生きる望みがなくなった。先だつ不幸を許して下さい」とあった。

〝歌って歩こうよ〟
平市　朝飯前に歩く歌つくる

平市の朝飯前に歩こう運動第一回は十六日に行なったが二百五十人が参加する予想以上の好評を招いたので、六月は二十三日午前六時市役所前集合で行なうが、こんどのコースは市役所—大阪造船—県社子鍬倉神社（女坂）—六間町—物見ケ岡—平安橋—市役所の三キロコース。

市教委では北郷雪夫、渡辺常太郎共同作詩、新妻五月子作曲の〝あるこうよ〟の歌をつくり、次回からこの歌を唄いながら楽しく歩いてもらうことになった。歌詩次のとおり。

①朝だ光だ　さわやか朗ら
野の道山道　花の道
ぼくもあなたも　足並みそろえ
一歩　五千歩　一万歩
あさめし前に　歩こうよ
歩こうよ

②風だ緑だ　早起き歩き
胸もふくらむ　青いそら
わしもおまえも　足並みそろえ
一歩　五千歩　一万歩
みんな仲よく　歩こうよ
歩こうよ

③夢だ希望だ　大気を吸って
からだづくりに　わくちから
きみもわたしも　足並みそろえ
一歩、五千歩　一万歩
市民こぞって　歩こうよ
歩こうよ

ヘイさん　5526　中島安男

温泉ウナギを東京へ初出荷
養殖順調に成功

温泉を利用してウナギの養殖試験を行なっていた内郷市八合、理研ビタミン油株式会社内郷養殖試験場＝本社東京都千代田区神田二の九＝では二十六日午前十時から養殖試験で成長した温泉ウナギを作業員二十人がでて放流していたウナギを網ですくいあげた。午後四時までに約二万五千ビキを選別したが、三十㌘以上のウナギ約一万五千ビキを二十八日ごろ東京方面に出荷する。

同場では昨年十一月、体長十二三㌢のウナギを放流したが、冬の間はむずかしいといわれた餌付きに成功、体長は大きいので四十㌢にも成長したのでさらに養殖試験を続けることになった。なお成育のおくれているウナギはまた放流して最盛期の七、八月に出荷する。

勿来で交通功労者を表彰　県交通安全協会勿

来支部（支部長金成正二氏）では次の五氏を二十五日、勿来署で交通安全功労者として表彰した。

吉成岩男　甲高武雄　緑川清　渡辺のぶ　北郷清

平の新川端でロケ
浜田光夫にファン黒山

【太陽が大好きのロケ。中央浜田光夫、右太田雅子】

日活映画「太陽が大好き」のロケが二十五日午後から平市役所わきの新川端で行なわれた。この日のロケはつぶれた炭鉱町に住む松下宏（一七）＝浜田光夫＝と竹山栄子（一七）＝太田雅子＝が、ぶらりと街にでてきたところの一シーンで、付近には三百人近くのファンや通行人がつめかけ、平署からも交通整理に警官が出動した。

なお芦川いづみは内郷にくるわけだったが、一度も姿をみせず、ファンはがっかり。来月十日ごろ会津若松市のロケにくるという。

高速機動艇が配属
〜◇〜小名浜海上保安部に〜◇〜　密輸船などを追跡

【小名浜海上】保安部に高速機動艇が今度配属された。この船は長さ四・五㍍、重さ二百五十㌔、アメリカ製高速エンジン四十馬力をそなえ、船体は合成樹脂などでできている国産品で建造費は百万円、定員六人で時速四十二㌔（二十ノット）の快速艇航続時間は全速で一時間半、経済速度で二時間。巡視船さがみ（二七〇㌧）に常時搭載される。

このため密輸船などを発見した場合、巡視船から離れて追跡し取り締まることが出来るので大きな威力となっている。

【小名浜海上保安部に配属された高速機動艇】

磐城丸運で総会　磐城市丸運サービス会は二十四日総会を開き、新年度事業として会社、工場などを対象とした給食センターの建設、船戸住宅団地に日用品販売所を建設することなどを決めた。

あすの停電
▽平市＝（10時45分—16時）＝下神谷、中島、馬目、泉崎、上片寄、下片寄、絹谷、北神谷
▽四倉町＝（9時—16時）旧大浦村

夏休み事故防止へ
勿来連P　役員を総動員し指導

勿来市小中高連合PTA総会は植田公民館で開き、三十九年度の決算承認、四十年度の予算事業計画などをきめて役員の改選を行なった結果、次のとおりきまった。

▽連合PTA会長＝合津定之（再任）▽副会長＝三森実（錦小）正木勤（勿来二小）

なお連合PTAでは夏休み中はPTA役員が総動員で①児童、生徒の校外補導の強化運動②交通事故の防止③特殊学校児童、生徒援助運動のほか、小浜と松川磯両海水浴場に折りたたみ式のテントを張って、海水浴期間中毎日補導員十人を動員、監視補導に当たり事故を未然に防ぐことにした。

小川町で町勢要覧を発行

小川町は四十万円で町勢要覧二千五百部をつくり、二十五日関係機関に配布した。来年六月の十四市町村合併を前に、いわば最後の町勢要覧、小川町の歴史ともいうべきもので、赤井、小川合併十周年を記念したもの。

六十四ページに地勢、気象から歴代町長、議員紹介のあと、行政財政、教育、産業、社会福祉、保健衛生、建設から名所旧跡まで写真を多く扱ってバラエティーに富ませ、統計資料を満載して記録に残すにはもって来いのもの。

平の飯塚、山崎組が優勝　県軟庭

第五回県軟式庭球選手権大会は二十三日会津若松市鶴ケ城跡の会津庭球場で開き、男子の部で平クラブの飯塚、山崎組が優勝した。

内郷高旧校舎を取りこわし
市庁舎の建築へ

内郷市役所本庁舎は六月初めから総工費七千七百万円を投じて内郷市綴町川原田地内の内郷高校旧校舎跡に建設されることに決まり二十五日から旧校舎のとりこわし作業が始まった。新市誕生後は支所として利用することになるが、建設課の話では早ければ十一月、遅くとも年内には完成するだろうといっている。

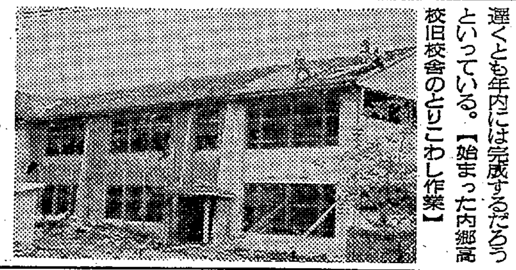

【始まった内郷高校旧校舎のとりこわし作業】

合併市町村の助役会議　石城十四市町村の助役会議は二十八日午前十時から県事務所で開き、合併促進協議会その後経過説明がある。

内郷で民生委の協議会　内郷市の民生委員協議会は二十八日午後一時から市公会堂で開き、しあわせを高める運動の推進について打ち合わせる。

児童福祉司会議　石城地区児童福祉司会議は二十八日午前十時から平市堂根町の平児童相談所で開き、巡回相談日程などを決める。

ななはま

○…四倉町西四町目、四倉町商工会館の敷き地内に藤の古木がある。この一帯は昔、寺を中心とした屋敷町で俗に寺町と呼ばれている。古老の話によるとこの藤の木はその頃からのもので百五十年は経っている—という。

○…根元の直径が十㌢もあり枝がいっぱい向き向きに空をさして、およそ七十平方㍍の棚を覆いつくしている。この藤の花がいま真っ盛り数千の花房が棚からたれ香りもゆかしく藤見の人が絶えない。敷き物を持ち込んで憩う姿も見える。

【四倉町商工会館の藤の花】

たのしいお食事に
SHOGETSUDO
レストラン　松月
千代餅本舗の　松月堂
平市 銀座 TEL（代表）8151

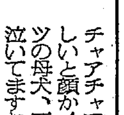

チャアチャアと呼んでワンワンと返事　恥かしいと顔かくす純血種の四才中形細身スピッツの母犬、五月二十三日夜誘拐されて子犬が泣いてますおしらせのお方へ薄謝一万円進呈
磐城市江名南町居酒屋火の車電⑤七四四九

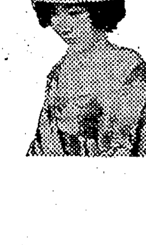

小松貸し衣裳店
▽ご予算でご相談に応じます
▽全部新品、新柄！京都織り元から直入荷で格安まずご相談下さい
常磐市湯本関船
丸栄青果市場内
電話（常磐）2283

食欲をそそる！
奥様が毎日のお総菜に頭を悩まされるご苦労をおさっしします
新鮮なお野菜に添えてハムソーセージをじょうずにお使い下さい　見た目もきれいで食欲をそそります
精鮮食肉は緑屋で…
たいら　緑屋
本店　平市一町目　電2539 6084
支店　平市　中央通り　電2794

フジコシ
古い上着をさらりとぬいで
夏ですすべての衣が白さでいっぱいさんさんと輝く太陽の光にあなたのシャツが目にしみる！ワイシャツブラウスの御用はフジコシで
ホンコンシャツ　一、一〇〇円から
テトロンブラウス　二五〇円から
子供オープンシャツ　二五〇円から
子供トレーニングパンツ一八〇円から
テトロンベビースーツ　二五〇円から
婦人スリーマー（三分）一〇〇円から

東北一番の衣料総合大店に大改装のため

全館商品入れ替え全商品1割引きと

《金券で一割の割戻し》（特別奉仕品・化粧品・食品・食堂は除かせていただきます）

1000万円の大出血!!!大奉仕!!!

大出血超奉仕品の一例

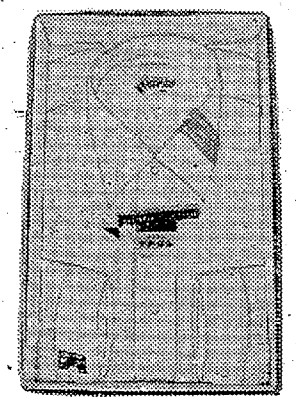

⇩ ●紳士カッターシャツ（ポリエステル65%）￥295

1階
- ●紳士純綿クレープシャツ 上下各 ￥135
- ●婦人スリップ…… ￥135
- ●サロンエプロン…… ￥50
- ●ストッキング（有名メーカーツーラン）… ￥95

2階
- ●純毛サマーウール 1着… ￥475
- ●婦人半袖刺しゅうブラウス（テトロン65・綿35） ￥125
- ●婦人プリーツスカート（テトロン65・レーヨン35） ￥395
- ●紳士高級レインコート ￥1250

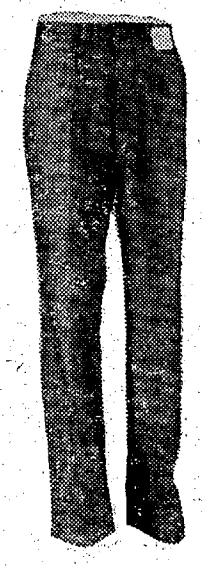

3階
- ●超奉仕ウレタンマットレス 50㎜（1人様1台） ￥950
- ●夏掛綿入ふとん…… ￥195
- ●本染浴衣（2丈8尺以上） …… ￥195
- ●西陣サマーウール地薄お召 ￥2880

4階
- ●テトロン格子オープンシャツ…… ￥135
- ●テトロン刺しゅうブラウス ￥125
- ●高級ホロガヤ…… ￥150
- ●高級オムツカバー…… ￥85

●紳士高級替ズボン…… ￥375 ⇨

27日→31日
（5日間限り）

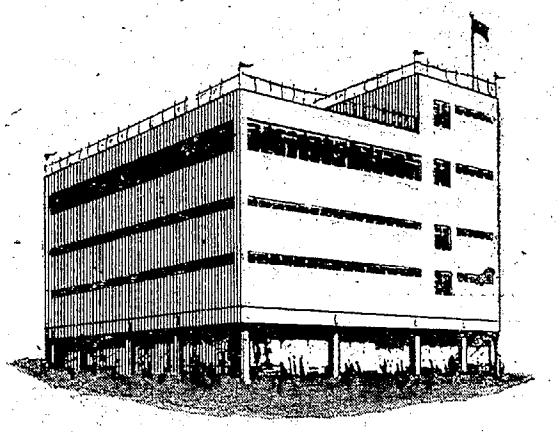

楽しいお買物の散歩道

大黒屋

平市　3丁目　電話 2191～6