夕刊
いわき民報
発行所　平市田町63
© いわき民報社
社長　野沢武蔵
電話（代表）4161
振替口座（郡山）4028

汲み取り料値上げをめぐる問題

現行サービスでは不満
釈然としない市民感情

平市は六月一日から汲み取り料金の三割値上げを許可した。市民としては理由はわかるとしても値上げには納得できない表情。というのは、とかく苦情の多い汲み取り態度に問題があり、サービス改善を強く要望するとともに、改善しなければ常磐、内郷市同様に直営にしてほしいという声が強い。値上げを許可した市当局としてもサービス面の改善を重視、苦情調査会を組織するなど取り締まりの強化を考えているが、業者側でもこれを機会に姿勢を正してのぞむ意。を明らかにしている。

平市　苦情調査会を設立
業者　姿勢を正した経営へ

平市の現行汲み取り料金は三千六㍍当たり平地が三千円、高台が三千五円、最低料金百五十円。これに対し業者は、人件、諸経費の値上がりを理由に本年三月二日市当局に三千円から一挙に五十円へ二十円の値上げ許可を求めた。市としても汲み取り料金は公共料金だけに慎重な態度でのぞみ、四月一日からの値上げ要求を抑さえて検討して来たが、市独自の原価計算を算出して来月から四十円に十円の値上げ許可に踏み切った。市の原価計算によれば、営業所を出て汲み取り、これを投棄するまでの経費（人件費、車の消耗費、修繕費、ガソリン、車の賠償保険、車両税、手袋、作業衣などの消耗費）などで三十六㍍当たり二十八円九十銭が必要、このほか七月一日から操業する汚物処理場の投棄使用料五円を納めるので三十三円九十銭かかる。これに二割近くの利益をみて四十円が妥当とし、五十円要求を十円修正して許可した。

他市の汲み取り料金を調べてみると、直営の内郷と常磐市が本年四月から二十五円から三十五円にそれぞれ値上げしたほか、民営委託の磐城、勿来はいずれも本年四月から四十円に値上げしており、業者は投棄料を五円徴収されるから平市は直営の内郷、常磐市と同額だといっている。

金の問題は別として釈然としないのは市民感情。というのは、汚物を汲み取って捨てるという仕事だけに強いことがいえないところにもって来て、何回頼んでも来てくれない、もっと車を中に入れて汲めるのに、わざと遠くからホースを伸ばして汲み加算金をとられた、たばこか何かやらないといやな顔をするなどの苦情、トラブルが多かっただけに、今回の値上げを素直に認めたくないというのが本当の声のようだ。このため市衛生課では〝苦情調査会〟＝仮称＝を組織し、何回頼んでも行かない場合は職権で他の業者に指名、悪質な場合には行政処分にするなど組織的な監督、指導を強化する考えでいる。市町村合併後は石城地方の全業者を統合、市も出資して〝汲み取り公社〟のようなものを設立し、直営の利点である監督権を強化、市の責任で委託する半官半民組織の実現を研究している。

五十円案を四十円に削られた業者側では、今の物価高では四十円では苦しいが、影響が大きいので、問題のサービス面については、これを機会に姿勢を正し汚名を挽回したいと反省している。

家庭は必ず目盛りの確認を

上野衛生課長の話＝諸物価の値上がりに影響するいわば公共料金だけに慎重に検討、独自の調査で原価計算して許可に踏み切った。苦情の問題については調査会のようなものを組織して、市直営なみのサービス経営にもってきた。ただひとつ市民に励行してもらいたいことは、汲み取り中に目盛りを確認してもらいたいということです。これをほとんどしていないので、トラブルが起こりやすいといえましょう。また決してたばこなど金品をやらないよう。一人がやるともらうのが当たり前のような弊害を起こしてしまうものです。

石城　農委協が合併促進
広域指導、中央市場造り

石城地区農業委員会協議会は二十五日午後一時から平市常磐町石城農業会館に関係者ら約二十人が集まって開き、新産業都市建設に伴う農政問題について協議した結果、総合的な農業振興計画の樹立広域にわたる農業改良普及所を設けて技術指導に当たる必要がありさらに消費人口十五万人以上の市になると中央卸し売り場（三分の一の補助がある）が設置できることなどから、市町村合併を早期に実現するよう関係方面に要望することを決議、近く県や県農業会議関係市町村などへ要望することにした。

同協議会では新産業都市建設は農業との関係が極めて微妙でありじゅうぶんに対策を講じないと農業と他産業との所得の格差は大きくなるばかりだと指摘。堅実な施策によって農工一体のコンビナートを建設することが望まれ、農業振興策としては適地適産を基調とした生産地形成による農畜産物の生産団地の造成にあるわけだが①農業の近代化、企業化を希望する農家に応えるためには、特技を持った普及員を配置しておく広域農業改良普及所を設け、適切な普及体制を確立する必要がある。この運営に当たっては地方自治体との密接な連けいのもとに行なわれる必要があるから、こうした面でも行政の広域化が要求される②常磐地区の農業は果樹、養鶏、養豚、そさいの団地化による畜産体制に進む必要がある。とくに畜産部門では衛生事故の防止と環境衛生の整備を図らなければならず、そのためには県、市町村における広域的な生産、防疫指導体制の確立が必要③生産者と消費者を直結し、中間利潤を排除するために中央卸売り市場を開設する必要がある。消費人口十五万人以上の市になると中央卸売り市場法に基づいて指定を受けられ、経費の三分の一が補助される④強力な統合農協の育成⑤自立経営農家を育成するためには、零細兼業農家所有の農地を自立経営志向農家に売り渡し、または貸し付けて、自らは地元諸製企業に就労、生計を立てる必要が出てくる。もちろんこれには農業奨励金の交付とか有利な農地信託制度などの万全な離農対策の確立が必要とされるなどの理由から市町村合併の早期実現を要望することになったもの。

ダンプの下敷きになり即死

午前十時ごろ、常磐市三楽石材会社、運転者佐久間正人さん(23)は田人村字南大平地内の砕石現場でショベル作業用車をダンプカーでけん引中二段の低地に転落、この低地でリフト作業をしていた同会社の倉持忠一さん(35)がダンプカーの下敷きになり即死した。原因は勿来署で調べているが、降雨で地盤がゆるんでいたためらしい。

実質値上げは五円だけです

平衛生社岡八時さんの話＝要求を削られて私たちも苦しい。投棄料五円をとられるから実質値上げは五円、つまり十五％ほどです。たしかにサービスの面では行き届かなかったこともあったので、これを機会に姿勢を正して苦情のない明るいものにしたいと思っている。

四倉小学校PTA成式完成落成

四倉小学校PTA（会長伊藤実さん）は二十六日午後四倉小学校落成祝賀会を同校体育館で開いた。昨年二月焼けた学校が一年近くで見事復興した喜びと感激が胸いっぱいで、その気持ちが結集し、父兄有志が金を出し合って開いた喜びの催しだった。

会員、来賓、六年生児童など五百人が参加、吉田副会長のあいさつがあり、米本校長、伊藤PTA会長が感激のあいさつをのべた。六年生大塚君が心強い謝辞をのべ草野助役、菅波県議、佐藤教委長らの祝辞があり工事功労者に感謝状を贈った。終わって児童の学芸発表があり午後四時散会した。

【四倉小落成のPTAの祝賀会】

訂正

▼自由競争で値上げならわかるが、許可制による値上げなら、許可する方もサービス向上の監督を厳に。

▼出水で田植えした苗がみえナイ。苗不足さらにナイ不足。

天気予報

玉半提供（南五〇三一）

（小名浜測候所発表）

【今晩】北よりの風、雨。
【あす】東のち北よりの風、始めのうち雨、遅くなって曇りがち
【海上】今晩はシケ模様。あすは風波がある方。
（二十七日午前六時、風雨波浪注意報発令）

▽感謝状＝渡辺三平　長谷川常吉　永山貫一　井上登　小田亀太郎　大塚洋一郎　大間末治　加藤忠之　加藤昭夫　金田美恵子　草野賓男　後藤俊雄　佐藤泰輔　柴田徳二　鈴木要祐　平ラッキースタンプ　布施眼治　四倉商店連合会（篠原太右衛門）四倉町しのぶ会　本町青年婦団　長谷川恒次郎　塩沢ソノ

定評ある呉服店
夏のお召しものは
三井
平・三　電4824－5

HAND BAGS
ミヨダ カバン
たいら・ぎんざ
TEL・4400

平市・磐城市に新しい住友の代理店!!
スサト機工株式会社
本　社　福島県平市5町目1番地　TEL・（平）8231（代）
磐城支店　福島県磐城市林の上9番地　TEL・（磐城）②4218～9
機械工具の総合商社スサト機工は　住友機械の代理店として　このたび新しく住友製品のお取り扱いを始めました
皆さまのスサト機工は　メーカーとユーザーを結ぶ有力なかけ橋としてつねにサービス本位を心がけております　皆さまの生産性向上のためにいっそうのご愛顧とご用命を心からお願い申し上げます
■住友製品取り扱い機種
サイクロ減速機　バイエル無段変速機　バイエル・サイクロ可変速機
ソリッドポンプ　ベシロン耐酸ポンプ　汎用渦巻きポンプ　各種渦巻きポンプ
住友機械工業株式会社
支社本郷分室　東京都文京区本郷3の2（日本信販ビル）
TEL・（813）5231（代）
本　社　大阪・営業所　札幌　名古屋　新居浜　福岡
サイクロ減速機

石城地区高校野球選手権大会

各校ナインの実力診断

初本塁打の金成健在

平工　野武士的なファイト

㊐…昨年とはうって変わって資沢監督は投手不足に頭を痛めている。春からの対戦成績は十三戦、三勝八敗二分だが、石城地区公式戦では実力を発揮できなかった。選手に〝勝たねばならぬ〟というファイトがわき、集中しているので、本番ともなれば伝統的な野武士的な力がどう展開するか楽しみ。

部長　鈴木　正平
監督　資沢　裕三
（投）永山　照男（2）
（捕）松本　達雄（3）
（一）阿部　誠（2）
（二）白土　知（3）
（三）猪狩　洋一（2）
（遊）児玉　功久（1）
（左）山川　栄勝（3）
（中）金成　武弘（3）
（右）平野　辰雄（2）
（補）佐々木宮夫（3）
橋本　美（3）
高木　直昭（2）
安部　英夫（2）
吉田　訓夫（2）
深谷　博一（2）
馬目　喜郎（2）
中野　勝美（1）

㊐…投手力はエース永山がいま調整中。永山は左投手でスローカーブを決め球にしているが、球威がないのがちょっと不安。控えの中野はスピードがあり、調子をめきめき上げているので今後に期待が持てる。一年生だけに場馴れしていないが、調子にのるとうさい実力をもっている。

㊐…守備は二塁白土、三塁猪狩のコンビは守りが堅いが、内外野とも足の遅いのが難点。しかし肩は全体的に強いので、三年生を中心にチーム・ワークがよい。

㊐…打撃面は三番山川、四番金成、五番松本のクリーンアップ・トリオは安定感がよく、試合の勝敗は三人がどれだけ打てるかにかかっている。とくに四番金成は第十七回春季県下高校野球大会石城地区予選で平市営球場にホームランを打っており、調子に乗れば長打力にものをいわせ勝利に持ち込むことができる。今後はまず守備の充実をはかることと、投手のコンディションをととのえて試合に望むことが大切だ。監督はインサイド・ベースボールを早くマスターさせたいともいっている。

左から本田　中野　深谷　橋本　平野　猪狩　吉田　児玉　中列左から今原　政井　東　関本　渡辺　山本　馬目　高木　吉田　中野　後列左から佐藤　阿部　松本　山川　金成　佐々木　白土　永山　安部の各選手

鉄道妨害一掃

ヘパト強化

こどもの置き石に重点

農繁期になると毎年こどもによる鉄道妨害事件がふえるが、水鉄ではこの期間に妨害事故を一掃しようと二十五日から三十一日までの準備期間、六月一日から三十日までを本期間として鉄道妨害防止運動を展開する。平鉄道公安室ではこの期間に次のような取り締まりを行なう。

▽線路立ち入りの徹底的な取り締まり▽踏切意識、区間の警備、巡回を行ない構内立ち入り、線路通行などの取り締まりを強化▽要注意踏み切りのパトロールの強化など行なうほか、小中学校にパンフレットをくばったり、職場を見学させて線路上の置き石を一掃する▽鉄道愛護協力会を開く。

盆栽センター

友の会できる

盆栽園芸を生産し、その展示と委託販売や交換会を通じ、社会文化生活に寄与する目的で、この程勿来市植田町鮫川橋際に「盆栽ガーデンセンター」友の会が誕生した。

会長は太田修一、顧問は草野正己の両氏。第一回展示会は六月十二、三の二日間、約二千鉢が展示され優良出品者に賞品が贈られる。友の会には誰でも入会ができる。

汲み取り業者

公休日きまる

磐城市の汲み取り業者の公休日は第一、第三日曜日と決まった。六月から実施する。

供養で寄付　磐城市定西水産加工業鈴木国久さんは二次伝兵衛さんの供養に一万円を福祉事務所へ寄付。

市況

魚類

（二十六日午後1—二十七日正午）

二十七日の小名浜港は巻網のサバ、底引きのアカッなどが出まわった。

【小名浜港】　巻網船一カ統　底引船八隻、定置網船二隻　カニカゴ船一隻

▼サバ　一万五千㌔　三五▼イワシ　二百㌔、一五五▼アカジ　五千五百㌔（大中）一七〇—八〇（小）六〇—四二▼ドンコ　二千㌔　六五—二五▼水タラ　千七百㌔　三〇▼ナメタ　千三百㌔　一二五—八〇▼水タコ　千三百㌔　六〇—四〇▼クロコサメ　千二百㌔　一〇▼ヒイカ　千㌔　一一〇—一〇五▼ヒゲタラ　千㌔　三二▼サメサカレイ　千㌔　六二—四〇▼マコカレイ　七百㌔　二三五—一八〇▼トウジン　五百㌔　二五—一七▼マタラ　四百㌔　九〇—八〇▼ヤナギ　三百五十㌔　五九〇—二〇〇▼イシダカレイ　三百㌔　一〇〇▼マツバカニ　二百四　三二〇—三〇（四）▼スズキ　三百㌔　三二〇—二七〇▼ニシン　二百五十㌔　二四〇—二三五▼イバラカニ　三百三十四　八一〇—一五〇（四）

【江名、中之作港】　水揚げなし

▼ホウレン草　一〇—四（東）
▼葉類
▼カブ　三・〇・二（〃）
▼ニンジン　一〇—四（〃）
▼大根　二三—五（〃）
▼タマネギ　一五—一〇（〃）
▼キュウリ　六〇—五〇（〃）
▼タマナ　一一〇—七〇（〃）
▼バレイショ　八—四（〃）
▼サヤマメ　六〇—一五（〃）
▼サヤマメ　一六〇—一三〇（〃）

野菜

▼トマト　一三〇—一〇〇（〃）
▼タケノコ　三五—一五（〃）
▼ニラ　八—四（東）
▼モヤシ　二〇（〃）
▼シイタケ　四三〇—三五〇（〃）
▼フキ　三〇—五（東）
▼玉子　一〇—七（コ）

果物

▼イチゴ　三三〇—二〇〇（〃）
▼バナナ　一九〇—一七五（〃）

（丸平青果市場調べ）

▽モモ＝九百五十㌔から五割増の千四百㌔へ。主産地は平市の三十㌔をトップに四倉町十五㌔、勿来市十三㌔、小川町十二㌔など。

▽ブドウ＝五百三㌔から八倍の四百五十㌔へ。主産地は平市の三十㌔、平市二頭（同八十九頭）となる。

▽肉用牛＝五千四百三十頭から九千二百頭へ。四十五年度には三和村が二千五十頭、川前村が千七百頭、平市千二百頭、小川町一千頭が生産地となる。

▽カキ＝千八十㌔から千五百六十㌔へ。主産地は平、四倉、勿来常磐、磐城など。

▽トマト＝五百八十五㌔を四倍に近い二千二百㌔生産を目指す。主産地は勿来市の三十㌔、平市二

くらし随筆

やれやれ

農　鈴木　正平

〝やれやれ〟ということばがあるが、人間生活上の安心感をことばで現わしたものでしょう。今、つくづく味わって〝やれやれ〟という心境にあり、他の筆者各位も同じ心境にあるのではないかと思っています。

◇

ふりかえって三カ月前、白羽の矢、いや黒い羽の矢が頭にさざったときには、なんとしたものかと小さな頭をかかえ人一倍の苦労を重ねて来だけに、感無量のものがあります。それだけにやれやれの味を心から味わっております。

浅学非才と筆不精、何を相手にしても後には引かぬ男であるが、文筆ばかりはひらにひらにと千歩も百歩も遠慮してあと下がり。そういう意味でも読者の方々、新聞社のお歴々にさらけだしたつたない筆にもかかわらず、長い間おつき合いを賜り紙上より多謝あるのみ。

◇

五十有余年の人生経験やら職務を通してご家庭と、現在社会の問題、中学生を対象に理解し得られるようにと、たまには実例を考えるなどと理解を願う考えで始めたのでありましたが、思うことの万分の一も書き現わせなかったこと、そしてまとまりのなかったこと、これひとえに筆者が前述した理由によるものと深くおわびをいたすと共に、これを機会に今後は公私ともにご指導ご鞭つを賜りますれば、幸いこれにすぐるものはありません。

（平市少年センター所長）

世界最高の《新製品》夢のジグザグ編機誕生！
シルバー編機
渡辺ミシン商会　平市新川町
電話3401番
ミシンワイチバン

シキボウメリヤス
茶目や
平市五色町　電8748

新築のお住まいと
大黒保温風呂釜
快適ズバリ！
風呂の店　大黒釜屋
平市正月町19の3（平三小北側）　電4583

カレーの問屋
平市三町小路　電三八〇二

BAR
ちょや
平市才槌小路
電話6080

ご案内状おとどきですか？
フジコシのご案内状もうおとどきですか？封筒は大切に保管下さい
当日封筒ご持参のお客様にもれなく粗品進呈いたしますご期待を…
フジコシ
メロン　一コ　五〇〇円から
夏みかん　一袋　一〇〇円
レモン　一コ　四〇円
すいか　一コ　五〇〇円から
トマト　一〇〇㌘　一五円
たけのこ　一㌔　五〇円

夏
よしず　日除け用　園芸用
九尺もの　六尺もの　その他
ちょうちん
装飾用、盆ちょうちん各種
白土正蔵商店
平市古鍛冶町　電五〇四一
配達区域　平市　好間　四倉　内郷　常磐　磐城　勿来　赤井　小川　久之浜
多量入荷　御一報次第　敏速参上

工場直送の新鮮な
キリン生ビール
大ジョッキ　一〇〇〇㌢お通し付き　二三〇円
中ジョッキ　五〇〇㌢　〃　一二〇円
小ジョッキ　三〇〇㌢　〃　八〇円
居酒屋まるた
平市中央通り　電三八二〇

耳鼻咽喉科
高柳医院
高柳博一
平駅前　電四五二三

■健康作りに
肉料理を
たっぷり
めしあがれ
■レストラン　ブラジル
ホール予約承
平・ひかり座まえ　ダイヤル2990

庭石
造園趣味の方に！
御影石　青石　さびのある山石など　豊富に集めました　同好の方のご一覧を願います
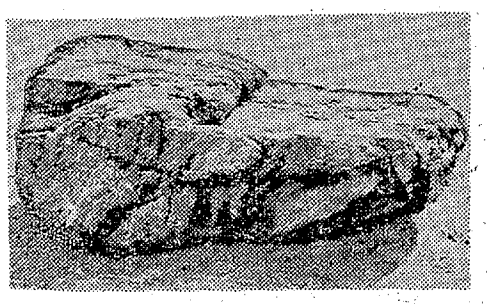
■場所
平駅前から谷川瀬に通じる30米道路の　菱川橋を渡るとすぐ四戸医院の立て看板の所から右へ川沿いに50米ほどはいった平ガーデンの西側の空地
いわき銘石同好会
連絡＝電（平）4948・7098　2232・5058

外科
肛門科
上田医院
平市南町（平局裏通り）
電話四五二九番

村山クッキングスクール
入学案内
6月生　募集
◎本　科＝週1回（水・木・土・日）（夜間あり）
◎専　科＝週2回（火・土）
◎研究科＝週1回（土）
新設　日本料理（月2回）
懐石料理
※茶道・いけ花科
平市田町（ひかり座裏通り）
TEL・5714

K18
ネックレス大廉売
・例　三・七五㌘（一匁）につき三、八〇〇円
K18ネックの切れたのや細めのをお持ち下さい　太いの　長いのとお取り替えいたします
ゆびわ　ネック　加修　みがき　工理
専門店　高根沢
平市鍛冶町六　電六七二六

農業振興計画案成る

新産業都市開発に平行

県石城事務所は常磐地区が新産業都市建設地域に指定され、工業を中心とした開発が進められることから、農村部に対する農業振興を取り上げ、とくに農業構造改善事業を推進している。また農業振興の一環として主産地を形成することに力を入れることにしているが、同事務所が計画した生産計画によると酪農、養豚、養鶏などの畜産、モモ、ブドウ、ナシ、ウメなどの果樹振興を目指しており、四十五年度の生産目標では養豚は三十七年度に比べて四倍以上の三万三千四百二十頭、養鶏は三・四倍以上の六十九万五千羽を飼育することにしており、果樹関係ではブドウは八倍に近い四百八トン、ナシは一・三倍の三千七百六十トンを生産する計画。野菜関係では消費量の増大が期待できるトマト、キュウリ、イチゴに力を入れている。

乳業関係では県下一の酪農天国といわれる田人村を中心に、三和村、川前村で畜産を振興し、養豚養鶏は平、磐城、勿来を中心とした振興を図る。また果樹関係ではモモは平市高久地区、ブドウは四倉町細谷地区の砂地を利用した集団栽培を進め、野菜関係では果菜類のトマト、キュウリは平、常磐、磐城、勿来地区を主とし、ビニールハウスによる促成栽培などを推進する。作目別による四十五年度を目標とした生産計画は次のとおり。

▽乳牛＝二千百頭（三十七年度）を五千百三十頭（四十五年度）にふやす。部内でも最高の田人村では六百六十頭から二・五倍の千五百頭を目標とし、川前村は約八倍の八百頭、三和村も三倍の四百六十頭飼育を目ざす。市部では勿来市が五百頭（三十七年度実績三百十三頭）内郷市が三百八十頭（同八十九頭）となる。

▽肉用牛＝五千四百三十頭から九千二百頭へ。四十五年度には三和村が二千五十頭、川前村が千七百頭、平市千二百頭、小川町一千頭が主産地となる。

▽養豚＝八千八十頭が三万三千四百頭に増加。主産地は勿来市の一万頭、磐城市三千五百頭、四倉町千六百頭、平市千五百頭、遠野町千五百頭など。

▽養鶏＝二十万一千羽から六十九万五千羽と急増する。養鶏が盛んな平市を中心とした振興を図り平市では三倍の二十四万七千羽、磐城市十三万羽、勿来市十万羽、常磐市八万五千羽、小川町四万羽を目標としている。

▽リンゴ＝五十トンの生産を五倍の二百六十トンとする。主産地は好間村の六ヘクタール、四倉町五ヘクタール、平市三ヘクタールなど十七ヘクタール。

▽モモ＝九百五十トンから五割増の千四百トンへ。主産地は平市の三十ヘクタールをトップに四倉町十五ヘクタール、勿来市十三ヘクタール、小川町十二ヘクタールなど。

▽ブドウ＝五百三トンから八倍の四百八トンを目標としている。このうち四倉町は半分以上の二十六ヘクタール二百十五トンを生産を目指し、集団栽培を推進する。このほか平市でも十ヘクタール、勿来市六ヘクタールを栽培する計画。

▽クリ＝三十二トンを七十九トンにふやす。主産地は常磐、遠野、田人、平など。

▽ナシ＝百五十ヘクタールを百九十五ヘクタールにふやし、生産量も二千八百七十トンから三千七百六十トンとする。平市、内郷市、小川町、好間村などを主産地として形成する。

▽ウメ＝作付面積は四十ヘクタールのまゝとするが、整枝せん定や栽培技術の向上によって、百十九トンから二百二十四トンに増産する。

▽カキ＝千八十八トンから千五百六十トンへ。主産地は平、四倉、勿来、常磐、磐城など。

▽トマト＝五百八十五トンを四倍に近い二千二百トン生産を目指す。主産地は勿来市の三十ヘクタール、平市二十五ヘクタール、常磐、磐城、四倉が各十ヘクタールとなる。

▽キュウリ＝二千四百二十六トンを二倍の四千五百七十トンに増産する。主産地は平市の七十ヘクタールをはじめ勿来市の五十ヘクタール、磐城市二十五ヘクタール、四倉町二十ヘクタール、常磐市十五ヘクタールなど。

▽イチゴ＝九十六トンを五倍に近い四百十トンとする。このうち平市は六割近い二百四十トンを生産できるようにし、磐城市、常磐市、四倉町での普及を図る。

▽その他のそ菜＝枝豆、いんげん、とうもろこし、白菜、ほうれん草、ねぎなどの主産地形成を推進する。

異常天候下の栽培管理

平市　全農家にチラシ配布

平市は異常天候に対する農作業の指導点を印刷して三千六百農家に配布するとともに、三十一、六月一日の両日金市一円を巡回して異常気象対策を広報する。

【果樹】ナシ、モモその他の果樹の生育は平年に比べ半月ほど遅れているので、摘果と病害虫防除に方全を期すことの摘果＝開花期が遅れているので果実の発育を助長するため第一回摘果（あらすぐり）はなるべく早く行ない、第二回摘果（仕上げ）も実止まりが確定したらできるだけ早く行なっており「こどもは心から愛してやればみな良くなるのではないか。自信を持たせることだ」と教育のモットーを述べる。

趣味は植物の研究。会津では長く各地で採集に出掛け、浜に来たこともあるという。「化石なども調べたいと思うが、なにしろ暇がなくて…」と残念そう。酒は二、三合、タバコは一日二十本程度で、パチンコその他の娯楽はやらない。教員だった妻節さん（ときと長女裕子さん（さとはともに教員生活に入っており、二男俊彦さん（ふと二女敬子さん（けの）も就職しており、相馬高三年生の三男正彦君（せは相馬市に残留。家庭は母千代ノさん（ちよ）との三人暮らし五十三歳。

（前県教委相馬出張所長）

人寸描

県教委石城出張所長　大須賀正美氏

耶麻郡西会津町で、父龍九郎氏の長男としてうぶ声を上げたのが明治四十五年一月十日。実父は商業を営む財産家だったが、五歳の時に病死してしまってからは、実母千代ノさん（ちよ）が針仕事をしながら、女手ひとつで三人のこどもを育てた。正美氏はそうした境遇のなかで同町野沢小学校を卒業すると早速福島師範一部に入学、昭和七年会津若松市鶴城小（現在の若松一小）の教壇に立った。これが教員生活の第一歩。

その後はずっと会津で教鞭をとり、鶴城小五年、日新国民学校十年、三十三歳で若松一中の教頭に抜ぜ、三十八歳で猪苗代湖畔に近い共和小学校長に抜てきされた。こゝで四年間へき地教育に精魂を傾け、県教委両沼出張所指導主事を経て、三十六年四月南会津出張所長、三十八年四月相馬出張所長、ことし石城出張所長と会津から浜通りを回り栄転コースを進んで来た人。

「教頭や校長になってからは、こども達と直接触れ合う機会が少なくなったことが淋しい」という。それでも教え子は約千人に及び、そのなかでも貧困のなかに育ちながらも、志を立てゝ上京、隅田川近くで成功している教え子が便りをくれたのが印象に残っており「こどもは心から愛してやればみな良くなるのではないか。自信を持たせることだ」と教育のモットーを述べる。

趣味は植物の研究。会津では長く各地で採集に出掛け、浜に来たこともあるという。「化石なども調べたいと思うが、なにしろ暇がなくて…」と残念そう。酒は二、三合、タバコは一日二十本程度で、パチンコその他の娯楽はやらない。教員だった妻節さん（ときとは所長に出る前までともかせぎだったが、長男昭雄さん（さと長女裕子さん（さとはともに教員生活に入っており、二男俊彦さん（ふと二女敬子さん（けの）も就職しており、相馬高三年生の三男正彦君（せは相馬市に残留。家庭は母千代ノさん（ちよ）との三人暮らし五十三歳。

（前県教委相馬出張所長）

いわき歌話会

野本多鷹夫

新緑のひかりにぬれて少年が巣箱の位置をえらびてゐたり　白鳳　文彦

雷は雨ともなはず去りゆきて椎の葉群に風おこりくる　佐原喜代司

帰るべくして帰る雁海の上の遥かなる空いま低くゆく　伊藤　弘道

深谷の若葉の影がゆれあへる吾が弁当に極千匂ふ　加藤　龍雄

夕蓼のひびきを伝ふ谷川に山ぶきの花は目にさやかなり　後藤　欣子

四月の海のつめたき砂の匂ひとも貝みたしゆく小さき鋼あり　伊藤　良高

気付く時虫に煙草の火をあてて　もがくを見て居き憂あせし午後　後藤すみ子

田舎路のくぼみにバスの揺れしときれんぎょうの花窓近く過ぐ　作山　暁村

咲きさかる菜の花の黄に埋もれて少年の日は鐘のごと鳴る　松浦　麿子

若き日の村の祭ののどけさを語りつついます老い父母　玉川　正衛

屋根越しに見える緑を眺めつつ朝一本の煙草味わう　鈴木謙四郎

連休に帰省する子らを待ちがてに妻は夜具などととのひはじむ　鈴木　初子

吾死なば汝安からんと言ふ夫にあらき言葉をなげて立ちたり　野崎　極子

学生ら食べちらしたる店掃きて教育法などわがあげつらふ　矢ケ崎真子

くもの糸にかかりて首をくくられし或時かかと笑ひてゐたり　蕨谷　庸吉

我が国の総理となりし夢を見ぬ夢なりとても任重かりき　赤石沢吉雄

三千尺の地底に貼られて殊更にいつくしきかな雪のアルプス　芦間　真輝

妻が手を引きて登りし日は遠し白雪かづく男体が嶽呂　橋本　小夜

子等二人産湯使ひし古たひ老兵の如日日に見る　一　山口　重枝

落ちつきて入試待ちゐる子の傍へ春の羽織の仕立て終りぬ　小貫　あや

若葉吹く風乱しつつ園児らの黄帽は歓声と坂はずみくる　二瓶　久子

もまれつつ春のあらしにぼぐれゆく庭の柾木のつぼみを散らせり　小田真佐子

あたたかき小雨の降りて夜半ちかく鶯き初めなりかわず鳴きおり　渡辺　一二

拾円硬貨土にまみれて落ちてをり切手が買へると拾ひし人の言ふ　斎藤　常雄

雑音も汚染もあらぬ山の社宅感謝して生きむ八十までも　大内与五郎

島の樓む椎の高木に満つる声明るきこゑは心をとらふ　小田

【評】おのおのに新緑をよんだ作品が多かった。野本氏は巣箱と少年を歌い、伊藤氏は農村生活の昼食の処を詠み共に印象が深い。佐原氏は病院生活者であることを知れば、雁の作品の中に深い哀感が上句に感ぜられよう。また白鳳氏の雷の歌は観察力が鋭い処に特色があろう。

青柿会句抄

五月二十二日例会　渡辺何鳴選

菜種うつ僧は仏に尻向けて　よしを

山里のゆかりの寺や閑古鳥　白楊

雷雨にもめげず代掻く人を見ゆ　茂堂

代掻きも苗田を残すのみとなり　門川にタケノコ満くる山家あり　郭公鳴く方へと神の森を指す　代馬の遊ざかりゆく吐を過ぐ　英一

手繰の出す幸に素順田掻牛　代掻きのけわしき眉に泥かわく　落日のまぶしさ代を掻きにけり　子風

代掻くや没日に冷ゆる膝がしら　朝霧の中に郭公なきいだす　代掻きの頭上に乗飛び交わす　蟬子

菜種梅雨霧きに耐えんと昼灯す　タケノコのもたげし病葉手もて払う　郭公や牧柵のはて雲湧げる　何鳴

▽　▽　▽

タケノコの皮のみ舗にあふれけり　菜種梅雨かくて一夜のあらしめく　郭公や檜原埋め暁の雲　みちのべのタケノコにともかぶせ置く

休日に代でしらえの結い返す　漆黒の土のタケノコ掘りしあと　代掻の泥波立ち畦を越す　代馬の憩う暫しも鞭うたれ

【評】代掻きも、ちかごろは大方機械を用いるので、馬や牛をもってすることはまれである。したがって代馬とか、田掻き牛などということばはおのずとなくなっていくであろう。ただ山間の部落でたまたま見かけることがあってなつかしい思いがする。

菜種梅雨という季語もいかにも俳句らしい。菜の花が散り果てて青い実を結ぶころに降るながい雨をいうのであるが、ことしは異常気象のためか何もかも順当でないようだ。

さて白楊の第二句、英一の第三句など、淡々とした叙法がよい。すらすらと韻詠するリズムも俳句の大きな要素をなすもので、徒らに詠みにくいいわゆる破調のものは賛同しかねる。同じ内容のものであっても叙法によっていかようにもできるはずである。したがって常々豊富なことばの習得が必要となる。文字的教養の深さが望まれる次第。今回の作品の中から強いて秀逸を選ぶとするならば英一の第一句、蟬子の第三句などか。（次回は六月二十六日、兼題は「柿の花」「蜜豆」一題（五句）

常交　電2343　ハナミサ 8733　ゴゴコイ 5551
ハイヤーのご用命は
常交タクシー

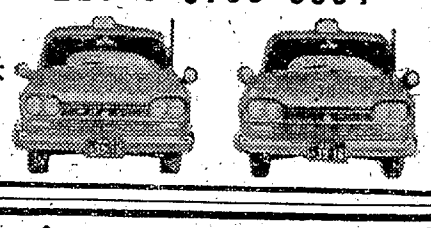

贈り物には　アルバム　写真カメラ

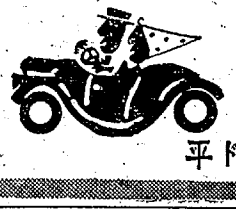

貸し自動車　クラウン　フォード　セドリック
料金＝（時間料金　1時間　約150円）
（キロ料金　1キロ　12円）
長時間　長距離の御使用には　割り引き御相談に応じます
平ドライブクラブ　岡田モーターTEL・8518　夜間・休日2766

↑青果市場磐城分場開設

場所…磐城市滝尻交差点脇
5月28日
・生産者のヤマト会員をつのります
・登録金はありません

ごあいさつ
このたび生産者代表者会及び磐城・常磐市青果業者二五〇名のアンケートの結果　全員のご要望により開設いたします　必ずやご希望に添いますから多少にかかわらずご用命下さい

代表取締役　鈴木敏之
取締役　小野大義
取締役　斎藤三吉

ふるさとの人々

鈴木光四郎

(十) 常磐炭田開発と弥勒沢

内郷市の西北、白水川に接した所に常磐炭田発祥の地、弥勒沢がある。現在の不動沢という所である。

安政二年（一八五五年）大浦村出身の片寄平蔵が、この地において石炭の露頭を発見し、常磐炭田が開発されることになった。平蔵は平市の南を流れる新川において、炭塊を発見した。彼は「下流に在るもの、上流に在る」と信じて新川の上流、白水川をさかのぼって石炭層を探し求めた。

当時、白水村は湯長谷藩内藤氏の領地であって、他領の者が無断で入ることを許されなかった。彼は手掘り姿に身をやつし、白水川をさかのぼって探し求めているうち、遂に湯の嶽のふもと、白水川に面した弥勒沢において石炭の露頭を発見した。時に安政二年六月であったという。このあたりは、当時は大木が繁り昼なお暗い所であったが、沢は南に切れて、自然に土が崩落ちて九尺炭が暗い嶽の中に光っていた。まさに劇的な場面であったと思われる。

平蔵は狂喜して石炭を江戸に持ち行き、明石屋治右衛門の鑑定をうけ、白水里主大越甚六の仲介によって湯長谷藩の許可をうけ採掘に着手した。大越甚六は前の常磐炭鉱株式会社社長大越新氏の先祖である。

当時の一俵には十六貫の石炭が入っていたが、二俵ずつ馬につけて中之作港に運び、海路、江戸に送った。馬では能率が上がらないので、平蔵は白水川、新川、夏井川を改修し、仁井田浦を築港して船で石炭を積み出す計画を立てたが早逝したので実現されなかった。

安政六年、平蔵は横浜に「石炭屋」を開き外国貿易をはじめた石炭の輸送については駄送して中之作、小名浜港により船輸送を続け、後には常磐線による鉄道輸送に変わった。最近においては、新産業都市の関門である小名浜港から大型貨物船によって輸送をしている。まことに今昔にたえない。

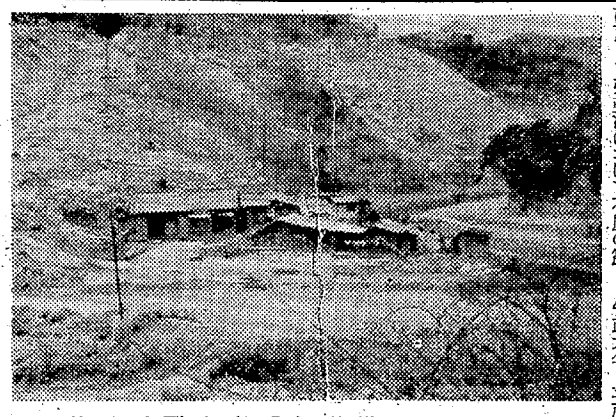

弥勒沢付近

FM放送

☆印はステレオ番組

- 6・05　夕べのサロン
- 7・20☆ステレオコンサート～モダン・ジャズ・リクエスト・アルバム～　話大橋巨泉「サークル・ワルツ」「ワン・ノート・サンバ」ほか
- 9・00☆NHKシンフォニーホール～N響・アラウ演奏会～
- 10・10　スポーツニュース
- 15　イングリッシュアワー～英米文化ハイライト～①経済協力②イギリス便り
- 55　ロシア語入門
- 11・15　夜のコンサート～ト・ベイエのクラリネット・リサイタル～

NHK 第一　1340KC

- 6・05　なかよしホール▽おやおやなあに▽世界冒険物語「アラビアのロレンス」▽むさしの風雲録
- 7・20　ニュース解説　福良俊之
- 30　民謡をたずねて　衣川喜仁　鈴木たけ　三浦かしく　熊谷武男ほか
- 8・01　放送演芸会　落語二題「笠碁」春風亭柳橋「四ツ目小町」古今亭志ん生
- 9・20　時の動き
- 40　東から西から
- 10・15　きょうの問題
- 30　海外だより
- 40　政治の動き

NHK 第二　1540KC

- 6・00　そろばん教室▽わり算
- 20　基礎英語
- 40　英語会話
- 7・15　続基礎英語
- 30　中学生の勉強室▽理科
- 8・00　通信高校講座①英語②数学③英語④地理B⑤古典乙
- 9・40　通信高校講座「数学」
- 10・15　教養特集「日本映画の方向」
- 11・00　ドイツ語入門
- 20　フランス語入門

あなたじゃんがら

ラジオ福島　1060KC

- 6・00　ラジオスケッチ
- 15　音楽の小箱
- 55　木曜ナイター「産経対巨人」＝中止の時＝9・55ナイター・ジョッキー8・05お好み演芸会9・00歌のライバル～歌謡プレゼント～　宮尾たか志ほか9・30ポピュラー・パレード
- 10・00　ヤング・ヤング・ヤング　司会前田武彦
- 25　ガイドタイム
- 30　ミュージック・イン・ハイフォニック
- 11・20　ロミ・山田のファンシーポップス
- 30　お好みジュークボックス　司会石井好子

総合テレビ ④

- 6・00　宇宙人ピピ
- 25　みんなのうた
- 30　チコちゃん日記
- 7・00　きょうのニュース
- 30　南の隣国「楽土台湾への歩み」
- 8・00　黄金のいす「新しい道を目ざして」舟木一夫　遠藤実　藤山一郎ほか
- 30　うなぎ繁盛記　永野達雄　小山明子ほか
- 9・00　ニュース▽ニュースの焦点　藤瀬五郎
- 40　風雪「明治最終列車」武内亨　小松方正ほか
- 10・30　時の動き
- 11・00　スポーツニュース
- 10　科学時代
- 40　夜のアルバム

教育テレビ ⑩

- 6・00　英語会話「どんな事でも起こりかねない」
- 30　みんなの科学「博物誌」サボテン
- 7・00　バイオリンのおけいこ▽2弦の移動について
- 30　テレビ自動車学校「コース運転のまとめ」
- 8・00　教養特集「経済の視点」証券市場育成への道
- 9・00　通信高校講座「古典乙1」故事
- 30　通信高校講座「数学」
- 10・00　通信高校講座「数学2A」対数方眼紙
- 30　英語会話（再）
- 11・00　通信高校講座「数学1入門」分数式の計算
- 20　たのしいフランス語

福島テレビ ⑧

- 6・15　三つの鐘　ゲストロミ山田
- 45　ニュース・フラッシュ
- 7・00　10人抜きの芸百選　ゲスト都はるみ
- 30　チャコちゃんハーイ！「大人の目をのがれたい」四方晴美ほか
- 8・00　ただいま11人「損をする人生」山村聰　荒木道子　山本圭ほか
- 9・00　おかあさん「嘘ついたら針千本」野川由美子　岩本多代ほか
- 30　ボクシング中継「青木勝利対李東春」
- 10・15　鉄道公安36号「途中下車」影山泉ほか
- 11・26　夢のしらべ

外科　内科
産婦人科
放射線科
【入院随意】
永井医院
院長　永井勝三
本院　勿来市植田町舞の三三四七
分院　勿来市関田町字の七五六六

確実な運転
よりよい乗心地
ハイヤーの御用命は
電話　本社　2640　2175
好間（平）5372
草野（平）5647
尼子タクシー

白銀小路
いこいの楽天地！
コンパニオン　香代　あや　瞳　思い　僕の　黒猫　おさん　嬢　マドリガイルス　パドリダイ
出店
平市白銀町（石島公民館前）

・世界の万年筆
プラチナポケット
・ポケット　サイズのペン・新発売
1000円・2000円
岡萬年筆店
平市三町目　電4333

産婦人科
高木医院
入院随時
高木修
四倉町東三町目五三
電話（四倉）六二三

あなたの夢の新製品！
ステンレス流しの決定版！
軽くてじょうぶな
オールスチール製
■カタログ進呈■
横巾2尺10（約7尺）
お台所3点セットをどうぞ……
特価　26,500円
大谷建材店
平市鍛冶町　TEL・4834－5

誘惑されて棄てられて
愛と憎しみ！笑いと涙！名匠が描く掠奪結婚イタリア方式のすべてから
28日
■監督ピエトロ・ジェルミ
ステファニア・サンドレリ　サーロ・ウルツィ　アルド・ブリージ
■新婚旅行になぐり込み！死んだはずの女房が現われて…あの手この手のハズ争奪戦
■総天然色
ドリス・デイ　ジェームス・ガーナー　ポリー・バーゲン
女房は生きていた
聚楽館

息づまる緊迫！厳重なナチ収容所から奇跡的な大脱走!!
スティーブ・マックィーン　ジェームス・ガーナー　他スター
ジェス二家　総出演
総天然色・パナビジョン
大脱走
世界の激戦史に残る壮烈悲壮ビルマ撤退作戦！
■ジェフ・チャンドラー
■タイ・ハーデン
陽動作戦
総天然色・シネスコ
28日～3日　駅前　平・日劇

台風6号、96ミリの大雨降らす

床下浸水二百七十戸

磐城で片白向橋の半分流水

磐城市上釜戸地内の釜戸川片白向橋（長さ三十四メ、巾二・四

台風6号、96ミリの大雨降らす

床下浸水二百七十戸

水田二百三十ヘクタールが冠水

二十六日午前十時ごろから降り出した雨は、台風6号の影響で、二十七日正午までに小名浜地区で九十八・二ミリ（小名浜測候所調べ）平地区で九十六ミリ（二十七日午前十一時半現在県園芸試場石城支場調べ）に達した。このため各地で水害が出始め、常磐農業改良普及所の調べだと、磐城、常磐、内郷の三市で田植えを終えた水田約二百三十㌶が冠水している。平農業改良普及所も現地調査に走り回っているが、同普及所管内の田植えが遅れているとはいうものの、冠水した水田はかなり出ているものと見られ、去る二十一日の大雨の時よりも被害は大きくなりそう。また常磐市下船尾地内の住宅団地はまたまた浸水、午前十一時四十分、百六十二世帯に対して避難命令が出されたほか磐城市、内郷市、四倉町で約二百七十戸が床下に浸水した。

下船尾で30世帯避難

小名浜測候所の話によると台風6号は午前十時現在北緯三十四・六度、東経百三十九・一度の大島付近にあり、時速八十五キロのスピードで北東ないし北々東に向かって進んでおり、中心の気圧は九百八十二ミリバール。夕刻には房総をかすめて三陸沖に抜ける公算が大きく、夕刻までにはさらに五、六十ミリ程度の大雨を降らしそうだという。このため二十七日午前六時には風雨波浪注意報が出され、同日午前七時五十分には鉱内ガス注意報が出されている。

正午までの被害状況をみると、排水の悪い常磐市下船尾地内の住宅団地が水浸しの危険となったため、常磐市水害対策本部は午前十一時四十分、百六十二世帯に対して避難命令を出し、約三十世帯が同市下湯長谷老人センターに収容され、残りは知人や親戚宅に避難した。また磐城市も小名浜高付近などで約二百戸、内郷市小島、綴町、樫下などで三十六戸、四倉町中町で三十戸、勿来市植田字東田町で県営住宅六戸がそれぞれ床下に浸水した。土木関係の被害では遠野町滝尻字中瀬地内の宮柴ダムの水路（日本水浜へ送水する水路）が増水によって決壊し、現在消防団員が出て復旧作業や警戒に当たっている。また勿来土木事務所の調べでは勿来市植田地内の天神川（中約三㍍）が危険水位に残すところ十―十五㌢にもなり、堤防約百―百五十㍍が危険にさらされているほか、堀道小川―錦線の須称錦立体橋のガード下は、排水ポンプが故障して延長約五十㍍が満水となり、深いところで四・五㍍もあるため通行不能となり、勿来市沼部字根小屋地内の市道は約一㌔にわたって冠水している。

農作物の被害については各市町村、各農業改良普及所で調べているが、常磐農業改良普及所管内では、昨年の集中豪雨と去る二十一日の大雨で被害を出した磐城市の島、住吉、大原、野田、本谷、南富岡地区がひどく、磐城市で百八十㌶、常磐市四十㌶、内郷市十㌶の合計二百三十㌶（既に田植えを終わったもの）に達し、平、勿来両普及所も調査を進めているが、被害はかなり出ているものと見られている。また畑作物ではトマトキュウリなどが冠水すると六、七割が減收し、排水が悪いところでは根腐れ病、ベト病などが多発するので、排水を早急に行ない、ダイセン系の薬剤を散布、防除につとめるよう平農業改良普及所では望んでいる。

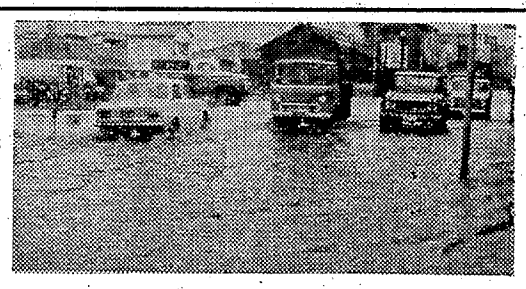

【冠水した磐城市本町通り】

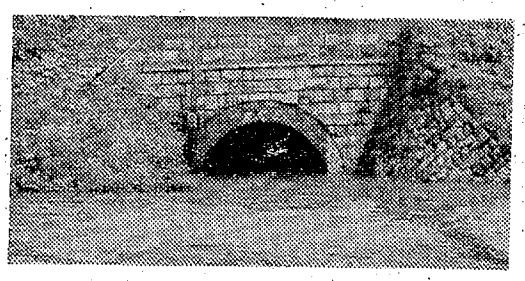

【沈んだ新町ガード】

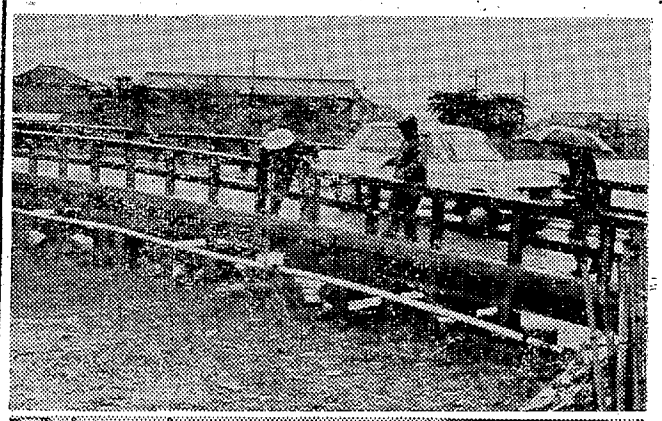

【㊤浸水した新川㊦下水から逆流】

【㊤浸水寸前となった下船尾団地㊦避難する住宅民】

土砂が住居に崩れ込む

郷内

二十七日午前十一時二十分ごろ内郷市綴町堀坂鍬ガ作一、無職小川ヤスさん(ヨ)方の裏山がくずれ住居に土砂がなだれこんだ。小川さん方では留守だったためケガはなかった。付近に民家三戸があるので地元消防団員が警戒している。

平小線が土砂崩れで不通

下湯長谷トンネルも不通

平土木事務所管内では県道平―磐城線の磐城市三代地内でガケが崩れ、交通止めとなったほか下高久―谷川瀬線（平市谷川瀬地内）内郷―小野線（内郷市高野字山崎）もガケ崩れのため交通不能となった。このほか市道では常磐市八仙から下湯長谷に通ずるトンネルの下湯長谷入り口上のガケが崩れて入り口を塞ぎ通行できなくなった。

四倉で崖崩れ

六号国道が一方交通

二十七日午前十時四十分ごろ四倉町六町目一六四の二地内の通称〝大崩山〟でがけくずれがあり、六号国道に土砂が落ちて一時は交通止めとなったが、正午から片側通行を行ない午後三時過ぎ復旧した。現場は四倉造船所向かい側で雨が降るたびに土砂がくずれていたところ、磐城国道事務所から作業員二人がでて片付けた。

御厩国道にも土砂くずれ

二十七日午後一時半ごろ内郷市御厩町下能地内でガケくずれがあり、土砂が六号国道になだれ落ちて車は片側通行を行なっている。付近の民家一戸は避難した。

マンホールが濁水ふき出す

新町ガード水びたし

午前中の平市は大した被害が出ていないが、中町の下水がつまってマンホールから濁水がふき出し二十四㍍道路が冠水したのをはじめ、新町ガードは内郷市の排水が逆流して高さ三㍍まで冠水、とおれなくなった。

このほか薄磯壁場前の排水がつまって付近が冠水、久保町、胡麻沢地区でも排水不良のため冠水地区が出た。

磐城で片白向橋の半分流水

磐城市上釜戸地内の釜戸川片白向橋（長さ二十四㍍、巾二・四㍍）の約半分の橋脚が流失したのをはじめ、集人、松ノ中、鳥居下弁別、吹松など約二百戸が床下浸水、とくに同地区内の小名浜本通りは、側溝の雨水があふれて、約三十㌢冠水した。

土砂崩れで常磐線不通

常磐線は午前十二時二十分茨城県高浜―神立間が土砂崩れのため、上下線とも不通になったが上り線は同三十五分開通した。下り線は午後一時半現在不通。

5月31日から新しいお店でお待ちします

工事中は何かとご不便をおかけいたしました（5月31日から新店舗で営業）
お気軽にお越し下さいませ

東邦銀行植田支店
取締役頭取　須藤仁郎
植田支店長　佐藤定夫
勿来市植田町本町22　電㊀3131代

施工者
呉羽興業株式会社
取締役社長　藤ノ木正雄
勿来市錦町落合　電㊀2251　2254

男女の格差なくなる

中卒者初任給　平均九千七百円に

平職安管内の学卒（中卒）就職者は管内八百八十一人、管外八百三十二人の合計一千七百十三人（男子八百四十七人、女子八百六十六人）となったが、同職安が調べた管内の初任給調査によると、総体的な平均で見ると男女の格差がなくなり、女子の平均賃金は九千八百十円で、男子の九千七百三十円に比べ八十円多い。これは比較的ベースの良い地元大企業に多くの女子が就職したためで、昨年の男女の平均八千三百円前後に比べて約一千五百円のアップとなっている。最高は男女とも一万三千円、最低は男子が七千円、女子が四千円。女子の四千円は准看護婦学校で、二年間学んだ場合には就職してもらう約束で、病院などが就学資金として毎月四千円を支給している特殊ケース。

管内就職者八百八十一人（男子四百四十八人、女子四百三十三人）の職種別就職状況によると一番多いのがゴム製品製造工の百十人、次いで店員、ウエイトレス九十人、機械工八十八人、電工、電気器具組み立て工七十八人などの順だが、男子で一番多いのはやはり機械工の八十八人、女子ではゴム製品製造工の九十八人。

管外就職者八百三十二人（男子三百九十九人、女子四百三十三人）について見ると一番多いのが電工、電気器具組み立て工の百六十七人、次いで機械工百四十三人紡績、製糸工九十六人など。男子では機械工の百四十三人、女子では電気器具組み立て工の百四十五人が最高。男女別就職状況と産業別初任給（管内のみ）は次のとおり。

◇就職状況▽管内男子＝四百四十八人のうち、一番多いのが機械工の八十八人。これは全体の二割を占める。次いで多いのが石城職業訓練所や県総合職業訓練所内郷分所に入所した訓練生七十四人がこれに続き、比較的規模の大きい企業で行なっている養成工に五十八人、自動車整備工四十二人、製缶工三十一人など。

▽同女子＝四百三十三人のうち最高はゴム製品製造工の九十八人で、これは全体の約二十三％を占める。店員七十三人、バス車掌六十四人、電気器具組み立て工六十三人、看護婦四十二人、理美容二十六人などとなっている。

▽管外男子＝三百九十九人のうち、最高は管内同様機械工で、全体の三十五％を上回る百四十三人もいる。次いで板金、プレス、塗装工が四十三人、調理員等二十九人、電工と養成工がそれぞれ二十二人、製缶工十五人など。

▽同女子＝四百三十三人のうち電気器具組み立て工に、全体の三十三％を越える百四十五人が就職した。次いで紡績、製糸工九十六人、食品製造工五十一人、縫製、編み物工三十五人、組み立て仕上げ工三十三人などの順。

◇産業別初任給（管内、上部は最高、下部は最低、カッコ内は平均）【男子】▽鉱業　八千五百円（平均）▽建設業　一万三千―八千円（九千九百三十円）▽食品製造業　一万二千三百五十―九千五百円（一万三百十円）▽化学工業　一万―九千円（九千三百円）▽金属製品製造　一万二千―九千円（九千七百七十円）▽電気機械器具　一万円（平均）▽その他の機械器具　一万二千―九千三百円（九千八百円）▽以外の製造業　一万三千―七千円（九千六百円）▽卸売業　一万三千―八千五百円（一万八百円）▽金融保険関係　九千円（平均）▽サービス業　一万二千―八千円（九千円）

【女子】▽食品製造　九千五百―八千円（九千百円）▽繊維衣服一万三千―八千七百円（一万二百八十円）▽金属製品製造　九千二百五十円（平均）▽電気機械器具　一万四百―九千五百円（九千八百一万四百―九千五百円）▽以外の製造業　一万一千二百五十―八千円（九千六百五十円）▽卸売小売業　一万三千―七千円（九千八百円）▽運輸通信業　一万二千円（平均）▽サービス業　一万二千―四千円（八千六百四十円）

磐高で水工招いて練習試合　磐高野球部は三十日同校グラウンドに勿来工、水戸工を招き親善試合を行なう。
▽磐高―水戸工（午前十時）
▽勿来工―水戸工（同十二時十分）
▽磐高―勿来工（午後二時二十分）

一日から県高体　第十一回県下高校体育大会は六月一日から三日間磐上競技（男女三十種目）と軟式庭球を郡山市開成山競技場で開く。なお競技など二十一種目は二十日から二十五日にかけ郡山市内を中心に三千会場で開かれる。

読者の声

住所・職業・氏名・年令を明記　六百字以内

幼女殺しの精薄者に重刑を

つい先日三和村に突然発生した悲惨な久美ちゃん殺し事件を読んで、じっとしていられないのは、世の母親として私ひとりだけではないであろう。近所の友達と自宅付近で遊んでいた久美ちゃんを家に連れ込み、四歳の幼女に乱暴しようとし、泣き出されたので、思いあまって殺し、押し入れに死体をかくし、知らぬ振りをしていたという。何んと恐ろしいことであろうか。

また低能であったと新聞は報道しておるが、村中とそって久美ちゃんを探しあぐねている中に、何喰わぬ顔で捜査隊の仲間に加わっていたということは、決して低能者が考えられるしぐさでもあるまい。死体を隠しておきながら、村人達をあざむくあたりは、実に恐ろしい魂胆である。

低能者、精薄者は罪も半分に軽くなるとか。俗にいう精薄者とは思えないこの悪らつな犯罪者に、われら世の母親一同は二度と再び世の母親に嘆きを与えぬよう重刑を願ってやみません。このような人間が世から消え去ってこそ、真の平和が築かれていくのではないでしょうか。

平市旧城跡　主婦　関美代子　34才

あすの運勢

小川石洲

【1月生】相手の出方を見て対策するもおそくなし、協力体制が有利
【2月生】交渉事は長びくおそれあり、あせって先走ればマイナス
【3月生】よけいな想像や取り越し苦労するな、当たって砕けるが有利
【4月生】なにかと誤算の多いとき、ライバルには先手打って対抗を
【5月生】だいたい好調だが健康には若干の注意を、事故、ケガ警戒
【6月生】計画事は用意めん密に判断をあやまれば元も子もなくす
【7月生】ウワサにおびえてノイローゼになるな、自信と勇気で当たれ
【8月生】交渉事は柔軟性もって当たれば成る、感情的になれば破る
【9月生】時期を待て、むやみにあせってチャンスを逃さけるなかれ
【10月生】引っ込み思案せず当たって砕けよ、積極的なれば案外に良好
【11月生】なにかと後手をふみやすし、先手先手の行動が有利な日
【12月生】チャンス近し、幸運の月光を浴びて栄土重来を期すべし

あすの停電

▽平市＝（9時―12時）＝下ノ町新田前一部、新川畔通り三十丈道路角～新川町通り角
▽内郷市＝（9時―10時）＝長槻（10時半―11時半）広畑一部（13時―16時）川平
▽勿来市＝（8時半―17時）＝関田、寺下、和久、九面（8時半―11時半）四沢町

100円貨店

平市の汲み取り業者が六月一日からまた値上げする物価高で諸経費がかさんできたためだという。現在は一本（36㍑）当たり30円だが、40円に10円あがる▲直営でやっている内郷、常磐市は四月から25円だったのを35円に値上げしたので、これに比べると平市は5円高くなっているが、この5円は市営のし尿処理場に投棄する場合、料金としてとられるので実質的には同じ。平市では市内七業者の値上げ申請を早くからうけていたがこのほど清掃法に照らして正式に許可した。市民にとっては食べるものも、出すものも値上げで金く参ってしまうが今のままのサービス態度では絶対反対である▲かつては地域割りをせず自由競争させていたが、出血サービスで共倒れする、交通不便なところは汲み取りを敬遠するなどの事情で、三年ほどまえから現在の地域割りに切りかえた。ところが、収入が安定したせいか、逆にサービスが低下し、中には〝汲んでやる〟という高慢な態度に出て市民の反感を買っているのが実情である▲それだけに市民の間には市直営への要望が多くなってきていると思う。全国的には直営が三、業者依存が七の比率でまだ普及はしていないが、五市合併の点も考慮して平市は当然、直営へ踏み切るべきであろう。もしこれが業者圧迫というならば、市民から苦情の出ないサービスぶりを示してほしい。それが利用者がわの條件である。値上げは認められたが、サービスの方は粗悪では一方的である▲幸い市当局は監督上の責任から苦情処理調査会を設け、きつく監督するという。市営に踏み切れぬ以上は当然の措置であろう。磐城、勿来は平市なみに四月から値上げしたが、苦情処理を厳重にしたせいか、大体よくなっている。

（龍人）

小川江二カ所が決壊

二十七日午後一時ごろ平市中神谷薬師前地内の小川江筋が、ガケくずれで土砂が埋まったため、同地内二カ所の堤が長さ三十メートルにわたって決壊し、一帯が一面の水びたしとなった。

なお市では天候が恢復次第、二回目の消毒を行なう。

最新鋭アグファ（独）設備による
美しい早い
カラープリント
株式会社富士カラー現像所　平市南町　電2449

大谷石　井上
平市五町目　電二〇六八

カバンは福山
平2　電二三一七

DPの専門店
平市二丁目　くわな
電五三六九

セイコー自動巻き！
マチックレディ…¥7200から
カレンダー付き…¥8200から
数職員組合指定　時計・メガネ・宝石
スズキ時計店
平市十五町目（平警察署前）電7453・6229

湯本の島椿
電話（代表）三二五一

塩屋ふとん店
常磐市黄金町
電話二四七四

問屋からお見舞いの紳士服地が到着！
一着分
四〇〇〇円からの格安なお値段で
皆様へご奉仕いたします　28日から

花の木に
夏を運ぶ
ゼリーとあなた
茶房
営業時間
AM 8・00～
PM 11・00
花の木
たいら駅前
TEL・784！

御婚礼
御見合いの
写真は…
岡山写真館
平市南町平白浜通り　電二九二三

かば焼き
天ぷら
割烹
紫
平市新田町
電4063

低利融資　商店専門
三侑商事
平市大町（岡田ビル内）　電八四四八

漢方薬
仲見世薬品がおすすめする
胃腸の若返り・基礎体力の増強
細菌草胃腸良薬
恵命我神散
平駅前　電三八六六　仲見世薬品

出前敏速
すし割烹おかた
平市白銀町（世界館前通り）　電二四三七

外科　胃腸科　肛門科　性病科
真木医院
平市南町公会堂通り　電四六九五

フジコシ平店
あさって開店
新装開店を記念して全店に一流メーカー品を豊富に揃え　ビックリ

手芸用品・材料
化粧品・日用品
手芸用品　平野屋
平市一町目　電三三五七

最高の味
いわきあられは特殊技術による毎日焼き立ての風味のよいあられです
常磐新産都市に唯一の高級あられの製造元です
駅でも発売
美しい化粧缶入り、袋入りで新しく発売　いわきのおみやげとしてぜひご用命下さいませ。
鉄道弘済会有名店にとりそろえ！　いわきあられ本舗　亦覚堂
平市公園下　電三九二三

整形外科・神経科・理学診療科
吉田整形外科
平市研町（公園下）
電六〇三〇
（入院応需）

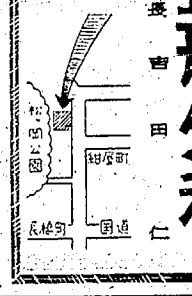

生徒募集
公認　平高等洋裁学院
平市紺屋町　電三三六
楽しくためになる
料理教室の御案内
おけいこ
毎週土曜日　昼間　一時から　夜間　六時から
毎月随時入学

アパート▽六畳、三畳、炊事場、便所付き▽日当たりよし▽五色町停留所前　平市下河原一六電（呼）五九二七加藤
アパート（杉並荘）▽六畳、四畳半▽ガス・水道付き▽場所＝平市三倉町片倉製糸裏　連絡先＝電（平）四六三二
貸し等▽六畳、ガス、水道つき　▽平市菱川町（常磐茶道本社西隣）菱川アパート
パートタイムを求む　午前八時半から午前十一時半まで四十才位の女子　委細面談　▽連絡先＝電（平）三二六六
求む　男女社員▽年令不問簡単な事務のできる方▽履歴書持参面接日指定　平市十五町目常磐テレビ三菱電化センター
土地　譲りたし▽宅地一〇〇坪▽平市新田前▽委細面談▽仲介謝絶　▽（姓名在社）7
女性　募集▽店舗改装中近日開店▽固定給三万円ほか歩合▽午後五時出勤▽委細面談　平市田町（電二六三二）バー夢