夕刊 いわき民報
発行所平市田町63
© いわき民報社
社長 野沢武蔵
電話（代表）4161
振替口座（郡山）4028

12市町村 そろって標準税率
平市は五割近くの大減税

足並みのそろわなかった四十年度からの住民税率は三日、平市が特例を撤回、標準税率採用を打ち出したことから磐城、勿来両市もこれに同調、急転直下、石城十二市町村はそろって安い税金になった。来年合併を前に市町村全部が標準税率に踏み切った意義は大きく、とくに石城一の高い住民税だった平市の場合は五千万円の大減税で、昨年当初の住民税調定額が一億一千万円だったから減税率は五割に近く、市民生活の向上のためにもその英断は近年にない壮挙とみられている。

石城地方の十二市町村が足並みをそろえて標準税率の安い税金に踏み切るまでには大変な努力が続けられた。市町村財政のひっぱくは人件費の増大などに伴って全国的な問題になっており、このため政府は標準税率の実施を指導するとともに、減収分にほぼ見合う補てん措置をとることになった。しかし、これでも減収がまぬがれないため、県内では福島、郡山、会津若松の三市が標準税率の一・五倍の特例ギリギリの線まで採用することに決まったほか、石城地方でも苦しい市町村財政とにらみ合わせて一・三倍の特例採用をする申し合わせが行なわれたが、昨年から標準税率を採用している内郷常磐市としては三割の増税になるためこの協定から下りた。

一方平市としても新産業都市、合併を前に協調精神でのそんで来たが、長年続いて来た〝高い税金のマチ〟の汚名を挽回するとともに、市民生活の安定向上のため半額に近い減税に踏み切り、これを知った磐城、勿来両市がこれに同調することになったもの。

四十年度から実施される住民税を昨年と比べると平市の場合、月収三万円、妻と十五歳以下のこども三人家族で、社会保険、生命保険にそれぞれ年一万円かけている世帯では、昨年の税率では四千二百八十円。これが標準税率では二千八百二十円と千四百六十円の減税になる。

庁舎が三つ完成へ
磐城市辰巳町 海事関係官庁街に

磐城市辰巳町地内に今月末までに次の小名浜税関支署、県小名浜港湾建設事務所、東京検疫所小名浜出張所が相次いで完成する。この場所は昨年は東北海運局小名浜支局ができたばかりで二号ふ頭の近く、海事関係官庁街にするため県が敷地を確保しておいたもの。

【県小名浜港湾建設事務所】工費約三千万円を投じ建設中だったもので、四日完成したので六日に引っ越しをする。一部二階建て鉄筋コンクリートで延べ九百四十三平方メートル、所長室、応接室、会議室（二十畳敷日本間）のほか事務室がある。小名浜港の管理をするお役所なので港湾整備計画が進むにつれて、四階建てにするためエレベーターなども計画して建築された。

【小名浜税関支署】工費約七百万円で鉄筋コンクリート二階建て延べ二百二十四平方メートル、十八日午後一時から横浜税関長武藤謙二郎氏らが来市し落成式を行なう。小名浜港が大きくなって税関事務が多くなるのを見越して庁舎の第二次拡張計画もある。今まで小名浜海陸運送会社に間借りしていたが十九日引っ越しする。

【東京検疫所小名浜出張所】工費百九十五万円を投じブロック平屋建て九十二平方メートルを建計中、これは市が無償貸与するもので、近く誘致する仙台入国管理事務所小名浜出張所もこの建て物の中に併置する方針。検疫所出張所は現在一号ふ頭倉庫内の一部を使用しているが、来月には新庁舎へ引っ越しする予定。

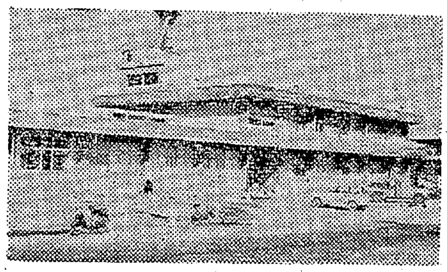

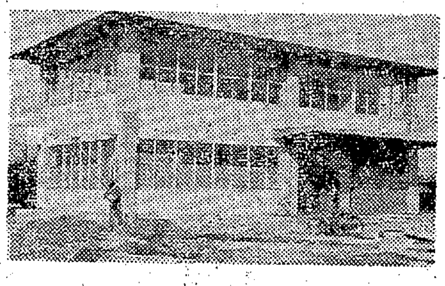

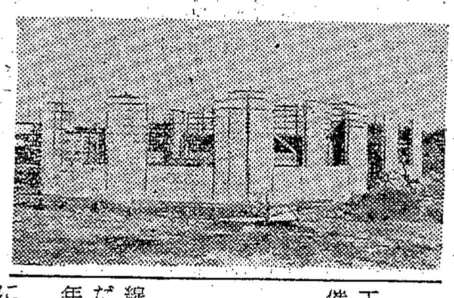

（上）から完成した港湾建設事務所と税関支署、建設工事中の検疫所

二月のたばこ売り上げ減る
ピースは前年の半分

専売公社平出張所管内二月中のたばこ売り上げは、本数千八百五十九万七千本の金額四千八百十六万で、前年同期にくらべて本数で一五%、金額で十一%の減だった。大衆たばこのいとい、しんせいとも七十%台、ピースは五十%台を割った。フィルターつきのハイライトも伸びなかった。本数つぎのとおり（単位千本）

▽富士一八▽ピース九八七▽ホープ四九九▽ハイライト三〇〇九▽ひびき七九六▽ひかり三四▽パール一一八▽スリーA七四▽いこい四五〇〇▽みどり三一八▽しんせい七〇二四▽バット五〇七▽とうきょう64九四▽あさひ二九九▽きょう一三六▽みのり一六三▽輸入四〇

またピリン系のカゼ薬を注射して死亡するなどの事故が起きたが、カゼよりも薬がこわいとは皮肉である。（龍人）

精神衛生講演と映画の夕
9日、小名浜信用金庫

石城地区精神衛生協議会では九日午後一時から磐城市小名浜信用金庫二階会議室、十日午後一時から勿来市植田公民館で精神衛生思想普及のための講演会と映画会、同相談会を開く。シンポジウムでは〝酒と精神衛生〟について平市[illegible]となり、講師には保護司代表須藤茂左衛門氏（平市）主婦代表大谷喜枝さん（平市）愛酒家代表坂本朋之氏（平市）が選ばれ、それぞれ意見を発表する。このあと映画〝その朝はもうこない〟を上映希望者の相談をうけることになっている。

磐城で母子家庭中卒激励会

磐城市母子家庭中学校卒業生激励会は二日午後一時から市民会館日本間に市内の中学生百三十人とその母親を招待して行なわれた。まず〝生きぬく白ゆり〟を皆で歌ったあと三代市長があいさつ、記念品を贈ったのち大井川県議、野崎市議長、高木教育長らからはげましの来賓祝辞があり、生徒代表松本啓子さん（泉中）母親代表佐藤隣子さん（泉）から謝辞があり、磐城民謡研究会員による民謡踊りや映画を見たのち〝蛍の光〟を合唱して午後四時すぎ閉会した

常磐で市民税など相談

常磐市はつぎの日割りで四十年度市民税、県民税申告受け付けと相談を行なう。（カッコ内は地域別）

▽四日第一会議室（向田、東町横町）▽五日第一会議室（表町、笠井、吹谷）▽六日第一会議室（御幸町、新道、天王崎）▽七日税務課（日曜以外は都合の悪い方）▽八日第一会議室（栄田、迎、上関、宿内）▽九日水野谷消防詰所（水野谷）▽十日下船尾公民館（下船尾）▽十一日岩ケ岡公会堂（馬玉、岩ケ岡）▽十二日長孫消防詰所（長孫）▽十三日西郷公民館（西郷）▽十四日市役所税務課（日曜以外は都合の悪い方）▽十五日磐崎公民館（白鳥、下湯長谷）▽十六日藤原青年研修所（藤原）▽十七日上湯長谷公会堂（上湯長谷）▽十八日鹿島出張所（上矢田松久須根）▽十八日三沢公民館（三沢）▽十九日、二十日市役所税務課（十八日までに申告できなかった人を受け付ける）

二月の手形交換は47億円

平手形交換所二月の手形交換高は一万五千五百二十一枚、四十七億七百八十七万六千百五十七円と、六十億、五十億を突破した暮れ正月に比べ、さすがニッパチ月だけに小康を保った。不渡手形発行による取り引き停止処分も二十七人（二十七枚、二百七十一万三千円）と前月の半分に減った。

くらし随筆 執筆者が交替

きょうから「くらし随筆」（第21回）の執筆者が下記の六氏に変わります。ご愛読をお願いします。

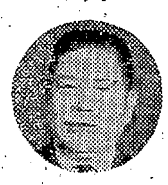
中条氏

黒沢氏

原川氏

鈴木氏

平山氏

小野氏

☆中条 実（四倉駅長） 四倉町・54歳
☆黒沢 広（医師） 磐城市・60歳
☆原川 ときわ（日本詩人連盟会員） 常磐市・48歳
☆鈴木 農（平市少年センター所長） 平市・54歳
☆平山 寿一（植田信用金庫支配人） 勿来市・46歳
☆小野 ロク（内郷市婦人会長） 内郷市・60歳

いわき民報社

寸言

▼地方財政は財源難、税金を多くふっかけても、とれなくては仕方がない。▼ひき逃げ犯が20日ぶりにつかまる。警察署員のネバリに敬意を表する。▼三寒四温、悪性の流感はまださかり。油断するな。

天気予報
玉半提供 電五〇三一
（小名浜測候所発表）

【今晩】北西の風、晴れたり曇ったり、山沿いでは一時にわか雪【あす】北西の風、晴れ時々曇り【海上】今晩、あすとも風波がある。（空気が乾燥しているので火の元に注意）

四倉で街灯点灯祝賀会

四倉町商工会は六日午前十時から商工会館で水銀街路灯点灯祝賀式を催す。参列百五十人の予定。

仁井田—小浜線道路を着手
工費二千九百万円きまる

勿来市では昨年来仁井田—小浜線の道路と橋架設方を県に陳情中だったが、工費二千九百万円で新年度から着工することにきまった勿来警察署前市道を北へ一直線に延ばして渋川に橋梁を架け、佐糠町（吉野製材工場わき）を経て六号国道に通ずる幅員十一メートル道路を建設する。

平一中修学旅行 平一中の修学旅行は四月十九日から二泊三日、日光、東京、鎌倉方面にきまった

工務部員増員募集
▽工務部員=男、女▽中卒▽平市内居住または通勤できる方▽今春卒業予定者も可▽ご希望の方は履歴書郵送または本人がお持ちの上直接ご来社下さい
いわき民報社

御婚礼の家具調度品は
平家具センター あるが
平市銀座通電2223
四町目支店電4295

旅は安心して泊まれる宿
（旅館賠償責任保険加入）
日本交通公社協定旅館
日本観光旅館連盟会員
旅館 甲陽館
平市駅前 電（代）3181

大学への進学・ご就職寝具
春の婚礼寝具特別セール
☆進入学・ご就職寝具奉仕会
ブロードプリントふとん……￥6920
トーヨーソフランマットレス……￥1980
西川のふとんカバー4・5巾……￥530
カネボウシーツ……￥450
スポンジまくら……￥300
ふとん袋（4枚入り）……￥560
6点一そろえ ￥10000
ふとんの ふくたや
平市2町目 TEL・8621—2
★10日は休ませていただきます
みなさまに育てられた『ふとんのふくたや』をどうぞよろしくお引き立て下さいませ

酒消費は依然県下一

一級清酒は57%の伸び

昨年は酒、ビールともによく売れた。平税務署調べの酒類消費状況は、合成清酒が前年より六%減っただけで、清酒は五%、ビールは七%と大幅にふえ、管内の消費量は昨年に続いてことしも県下第一位となった。

同署間税課の調べによると年間の消費量は清酒、ビール、合成酒しょうちゅう、ウイスキーなど合わせて一万七百二十五キロリットル、前年の一万二百二十一キロリットルにくらべ五%の五百四キロリットルもふえた。清酒は特級、一級、二級と合わせて四千六百四十八キロリットルと前年の四千四百二十キロリットルより二百二十八キロリットルもの伸び、なかでも一級は五十七%の百六十五キロリットルもふえた。またビールは四千六百十二キロリットルと前年の四千三百三十キロリットルを三百十八キロリットルもふえ清酒を二%上回った。

全消費量のうち二十五%は八月と十二月に贈答用などでとぶように売れたが、清酒のうち特級、一級はほとんどが灘と会津、二級酒の五十%が地元酒だった。消費量つぎのとおり。(単位キロリットル)

▽清酒特級九〇▽同一級四五五▽同二級四、一〇三▽合成酒二九一▽しょうちゅう九一〇▽ビール四、六一二▽ウイスキー、リキュール、発泡酒二六四。

勿来で木工技術講習会

勿来商工会議所勿来木工工業組合共催の木工技術講習会は十一の両日午前九時から四時まで勿来市関田町滝沢根本木材会社で行なう。講習課目は①木工機械の取り扱い調整について②治具の応用について③家具建具のデザインについて(以上十日)▽十一日①機械の調整実技②刃物の研磨取り付け実技③治具の取り付け使用実技講師は県工芸試験場技士。

くらし随筆

米つきに

鈴木農

二月末日、それは私にとって暗天のへきれきともいうべき頭の痛い日であった。電話のベルと共にとうとう来るべきものが来た。

◇

「くらし随筆」の依頼があったら、なんといって断わるかと考えておった矢先である。新聞社も人が良いようで至極悪い。人間は働くばかりが能ではない。休養と安眠を得てこそ、明日のファイトが生まれることを知っていない。弱いものをいじめるコツはなかなかのものである。

私も「くらし随筆」を毎日拝読させて戴いているひとりであるが、一月五回、三カ月で十五回、初めの五回位はなんとか続けても、後の十回ほどは書かないうちからタネ切れになりはしないかと、今から頭が痛いのである。前回までの諸先生方には心から敬意を捧げたい。人間には各人各様の持ち味がある。能弁型、文章型、発表型、研究型、趣味型、体験型、きき手型、読みあげ型、臨機応変型等々、しかし私には恥かしい話だが、そのいずれも有しない。それだけに頭の痛い重荷である。

ともあれ、引き受けさせられたのは決して自己を過大評価したり、うぬぼれたわけではない。編集長の舌に屈したまでだが、後でこの返礼はいただくつもりである。この点、紙上をかりて申し上げておきたい。

◇

依頼されれば、越後から米つきに来るというたとえもあり、いやとは言えない弱い男五十の坂を越え、今さらかいたことのない恥を衆人の前にさらし、貴い紙面をけがすことのご無礼を、前もってことわっておく次第である。

(平市少年センター所長)

磐城二高の試験問題　音楽

☆解答はあす掲さい

(解答時間…大体40分)

1　次のA～Dの各群の記号・標語のなかで、その群に入れるには不適当なものを1つずつ選び、その記号を記入しなさい。

A　(イ)マエストーソ　(ロ)ラルゴ　(ハ)アンダンテ　(ニ)プレスト

B　(イ)D.S.　(ロ)sfz.　(ハ)D.C.　(ニ)Fine

C　(イ)ff　(ロ)cresc　(ハ)スタッカート　(ニ)dim

D　(イ) $\frac{6}{8}$　(ロ) $\frac{4}{4}$　(ハ) ¢　(ニ) 𝄌

2　次の旋律を下のA～Cのようにそれぞれ移調しました。この中から最も正しく移調されているものを1つ選び、その記号を記入しなさい。

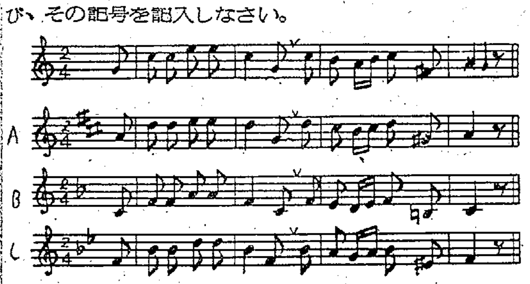

3　次のA・B・Cの旋律を組み合わせて二部形式の曲を作るには、下のどの組み合わせが最も適当ですか、その記号を記入しなさい。

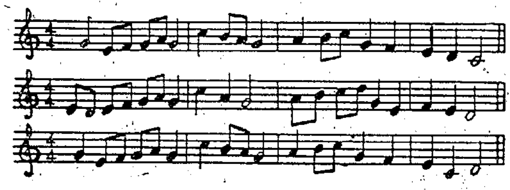

(イ)　A―B―C―D　(ロ)　B―A―C―A
(ハ)　C―A―B―A　(ニ)　A―C―B―B

4　次の音階を下の(イ)～(ニ)から選び、その記号を記入しなさい。

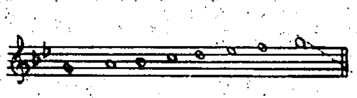

(イ)ホ短調　(ロ)ロ長調　(ハ)変ロ長調　(ニ)ト短調

5　次の曲について下の各問に記号で答え、記入しなさい。

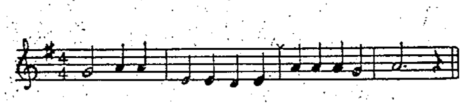

1　この曲の曲名は何ですか。
(イ)黒田節　(ロ)トロイカ　(ハ)ステンカ・ラージン　(ニ)越天楽

2　この曲はおもにどんな所で演奏されましたか。
(イ)一般社会において三味線や尺八などを伴奏に演奏された。
(ロ)宮廷や寺院や神社などの儀式や祭典などで演奏された。
(ハ)歌舞伎などで舞と共に演奏された。
(ニ)古くからロシアで演奏された。

3　この曲の音階は何ですか。
(イ)長音階　(ロ)俗楽の音階　(ハ)短音階　(ニ)雅楽の音階

4　この曲はどこの国のですか。
(イ)ロシア　(ロ)日本　(ハ)アメリカ　(ニ)フランス

6　次の文の(　)のA～Dにあてはまるものを下の(イ)～(ヌ)から選び、その記号を記入しなさい。

「動物の謝肉祭」や「アルルの女」は(A)で演奏される(B)であって、作曲者は「動物の謝肉祭」は(C)であり、「アルルの女」は(D)である。

(イ)管弦楽　(ロ)交響曲　(ハ)ロッシーニ　(ニ)組曲　(ホ)ドビッシー　(ヘ)ビゼー　(ト)歌劇　(チ)弦楽合奏　(リ)サン・サーンス　(ヌ)チャイコフスキー

四倉で中卒就職者の壮行会

四倉町では十一日午後一時半から四倉町商工会館ホールで本年度中学校卒業者の就職壮行会を開く。対象は百三十人で記念品を贈り四倉中ブラスバンドで激励する。

美術答え

▽一①ホ②ロ③ロ④ヘ▽二 A=ハ、B=ニ、C=①ヘ②イ③ロ④ホ▽三 A=ロ B=ニ、C=ハ▽四 A=ハ、B=ハ

構想十年!製作費三億八千万!
雄渾を極める一大叙事詩!
優秀映画鑑賞会推薦　総天然色
怪談
小林正樹監督作品
原作小泉八雲・脚本水木洋子
前売り券発売開始
同時上映 皇太子ご夫妻タイ国の旅
大人250円(当日窓口300円)一般公開3月20日
東宝 民劇 電3322

■ウエイトレスを募集しております
明5日定休日
■レストランブラジル
平、ひかり座まえ　ダイヤル2990

整形外科
外科
内科
金成医院
金成桂一
平市鍛冶町　電五四一六

伊勢松阪牛のすき焼きとお好みおでん
白馬の雪　二級　正一八〇ミリリットル　九〇円
白馬の雪　一級　〃　お通し付き　一二〇円
桜正宗　一級　〃　一五〇円
桜正宗　特級　〃　二〇〇円
居酒屋まるさ
平市中央通り　電三六二〇

創業51年目の春
新築1周年!

皆様ご愛顧のお陰によりまして　きたる3月14日新築開店満1周年を迎えますことを厚くお礼申し上げます
こんごともよろしくお引き立てのほどお願いいたします
注文洋服専門店
テーラーサカワ
平市3町目角　佐川ビル　電2418

イヤイヤイヤにも裏がある
すててはイヤヨ!のイヤもある。
買わなきゃイヤヨ!のイヤもある
最後まですてないでむだなくお使いください マヨネーズは日水です
日水デラックスマヨネーズ　二〇〇グラム　六五円
〃　三〇〇グラム　九〇円
〃　五〇〇グラム　一六〇円
キューピーマヨネーズ　二〇〇グラム　七〇円
〃　三〇〇グラム　一〇〇円
〃　五〇〇グラム　一七〇円
オーマイスパゲティ　三〇〇グラム　四五円
〃マカロニ　三〇〇グラム　四三円
ホイルマカロニ　一六〇グラム　二八円
平市 藤越

新発売!
ホンダが世界に贈る画期的モダンライフ
ホンダ発電機スーパーワット300
現金正価 47,500円
◉もよりの販売店でご購入下さい
本田技研工業株式会社
ホンダスーパーワット会
会員名(アイウエオ順)
菊地鉄工所(販売部)　平市正月町　電四四四〇
興洋電気株式会社　磐城市栄町　電②三二五七
小泉金物店　磐城市本町　電②三三三・四三六七
佐川商店　平市中町　電二九四五
株式会社斎藤商店　平市立町　電三八四三・七六三三
瀬谷商店　平市鷹匠町　電六〇三
合資会社久野電機工業所　四倉町新町　電三五九
福恵農機店　平市五町目　電三一九四
錦電機商会　勿来市錦町　電②三〇五
株式会社山野辺電機商会　平市南町　電三三三

(木曜日)第5969号

県立高校案内

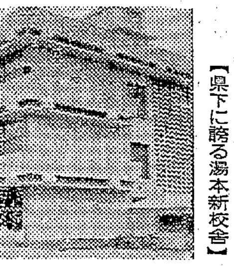

【県下に誇る湯本新校舎】

塩澤敏平校長=平市梅本町三一

昨年は三百三十三人が卒業した … 人、定時制三百五十人が学んでる … 送り出し、現在は全日制一千六十 …

… ものと見られている。従来は女子教育に重点をおいていると見られている向きもあったが、普通課程教育の学校として前年来より進学に主力をそそぎ、全校生奨学会などを結成し国立、公立大学への進学に懸命の努力をつづけている …

全日制)志望の確立▽環境の整備▽礼儀作法の徹底(定時制)▽学力の向上▽遅刻早退の防止▽礼儀作法の徹底などを掲げている。好間分校もあったが二年前に好間高校に昇格した。ことしの場合をみると卒業生は男九十六人、女百二 …

新産業都市のイロハ

東北では各県とも候補地を上げて、陳情に続く陳情戦を展開、有史以来の陳情合戦とな陳情に入った。幸い常磐地区には東北の横浜港ともいわれる良港小名浜港があり、しかも工場用地は岩盤まで浅く工場建設にはもってこいの折り紙つき。当時五、六カ所と …

種
スズキ
TEL・2422
校
・6723

県立高校案内

平工

塩津敏平校長＝平市梅本町二一

昭和十五年四月平工業学校として発足し、二年後の十七年には働く若人達の勉学の場となる平第二工業学校を併設した。しかし二十年三月、戦災のために校舎を全焼し、磐中で授業を行なうという苦しい三年間を過ごした。二十三年四月には学制改革によって両校を合併、新たに平工業高等学校としてスタートした。開設当時は電気と採鉱冶金の二科しかなかったが現在は機械、土木、電子などを加えた七科制。六千人余の卒業生を送り出し、現在は全日制一千六十人、定時制三百五十人が学んでいる。

昨年は三百三十三人が卒業したが、就職希望者三百十二人が百%就職し、そのうち半数の百五十八人が東京都、四十二人が茨城県などの有名工場に就職、中堅技術者としての活躍が期待されている。

生徒会は全員が民主主義の精神を体得しながら教養を高め、身体的、社会的に円満な生長を遂げることを目標としており、美化風紀新聞、放送など五委員会、野球、柔道などのスポーツ関係、文芸、カメラなどの趣味関係など二十七のクラブが組織され、なかでも重量挙げクラブでは、同校出身の古山征男選手が東京オリンピック大会の重量挙げで六位を獲得したことは、まだ記憶に新しいところ。野球クラブもなかなか盛んで、磐高と肩を並べているほど。三十七年には戸部光衛氏寄贈の図書館が完成し、技術書など約六千冊の蔵書がある。

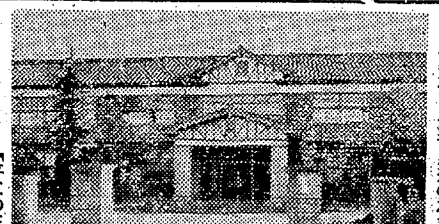
【平工の正門】

湯本高

中川鉄男校長＝常磐市上湯長谷

湯本高校は昨年十一月十五日校舎を全焼したため、ことしの新学期から同市藤原字五反田に新築完成した校舎に全生徒千百六十人を収容したが、この校舎は鉄筋三階建ての県下に誇るもの。三十九年度までの進行は普通教室二十一、特別教室五であるため物理や理科、家庭科教室まで普通教室として使い、渡り廊下や、教室前廊下を利用して特別教育にしているという不自由を忍んできた。四十年度中に普通教室十一、特別教室五、管理室八（校長室、職員室、応接室、相談室、秘書室、保健室、用務員室、生徒会長室）の建設に拍車をかけることになっている。

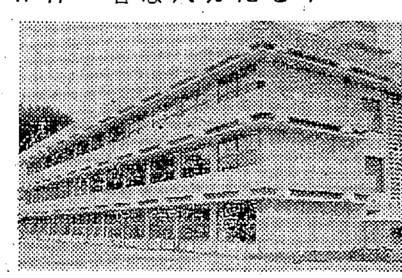
【県下に誇る湯本新校舎】

同校は女子実科女学校から高校に昇格、昭和十七年四月二十日に開校した関係上、女生徒の方が多く、三十九年度では男子四百六十七人、女子六百九十八人となっているが年々男子生徒増加の傾向にあり、四十年度には半数ずつになるものと見られている。従来は女子教育に重点をおいていると見られている向きもあったが、普通課程教育の学校として前年来より進学教育に主力をそそぎ、全校生奨学会などを結成し国立、公立大学への進学に懸命の努力をつづけている。一方女子教育における家庭科教育にも力をあげていることは湯高の特色といえよう。

努力目標として①学力向上②生活指導の徹底③環境整備の三項をあげているのも同校の性格を物語っている。教育の方針として「生徒の個性の発展伸展を期し、自主的精神の滋養につとめ勤労と責任をとうとび、社会の発展に資する人材を育成する」をあげている。校訓として「質実端正」「自主自立」「友愛明朗」をかかげている。

内郷高

半沢富雄校長＝綴町榎下四八

大正十三年四月、補習学校令による"内郷村立内郷家政女学校"が前身、昭和十八年三月、内郷町立内郷青年学校と改称され、昭和二十三年四月、学制改革にともない県立内郷高校として新発足した。初代校長は村田啓勇氏。同二十五年四月に第一回卒業式を行なってからことしで十六回目、約三千人を送り出している。努力目標に（全日制）志望の確立▽環境の整備▽礼儀作法の徹底（定時制）▽学力の向上▽遅刻早退の防止▽礼儀作法の徹底などを掲げている。好間分校もあったが二年前に好間高校に昇格した。ことしの場合をみると卒業生は男九十六人、女百二十五人だが、四月の募集人員は十クラス五百五十人とふえた。卒業生の進学は十%、あとは就職や家事手伝いなど。

クラブ活動は活発だが女生徒が七十%を占めるだけに茶、華道はもっともさかん。学校に六十六平方米のけい古場もある。若松静教諭が担当しているが、毎週一回のけい古には広い会場もすし詰めになるという。同市内駒谷地内に建設している新校舎もこの三月で四分の三完成、新学期から新入生五百五十人も新校舎で授業を受けることになっている。

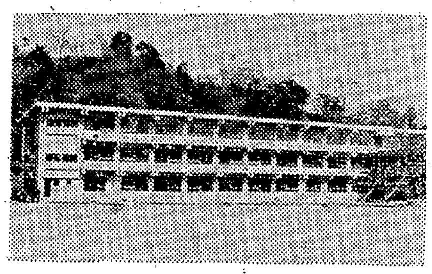
【内郷高校校舎】

人寸描

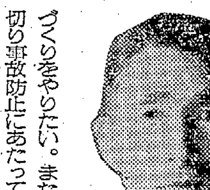

平鉄道公安室長
志賀一郎（しが いちろう）氏

開口一番「旅客、荷主の生命財産の保護を第一として、旅客から親しまれる公安職員づくりをやりたい。また踏み切り事故防止にあたっては警察署、運転者会と協力して事故絶滅を図りたいです」と仕事に意欲を十二分。

大正三年十月四日、双葉郡双葉町の農家の長男として生まれ、高等小学校卒業後すぐ国鉄に入り、昭和九年仙台鉄道教習所電信科を出て、山形県酒田駅電信掛りを振り出しに昭和十六年九月上ノ山駅予備助役、二十七年から七年間平駐在運輸長室付け運転掛りをしており、平地区のことは非常にくわしいのでその実績を生かして、手腕を大いに発揮し、踏み切り事故を一掃できるか。

生活モットーを「親しみ」において、三十年間の国鉄生活をすごしてきたというだけに、人情味厚いのは同僚間でも有名。

酒、タバコはやらず、趣味は本を読むことと、写真、それに休みに一家でハイキングもやりますというから、こんなところにも人情味が溢れている。スポーツは町民運動会の百㍍の選手だった。家庭には史恵夫人（四〇）と小学六年を頭に一男三女、七十歳になる母親と七人暮らし、五十歳。（前広野駅駅長）

月末に寒さ戻る
四、五月は高目の気温

3・4・5の天気

小名浜測候所は二十六日、三月から五月までの長期天候予報を発表した。

◇概況＝三月は全般に寒暖の変動が大きく、中旬ごろに一時かなり暖かい日があるが、下旬には寒気の南下が見込まれ、寒さのもどりがある。四、五月の気温は高めで寒暖の変動も大きい。四月下旬から五月上旬にかけては冷え込みも多い。

◇気温＝▽三月＝中旬は高めだが、上旬後半と下旬は低目の日が続く。月平均では平年並み▽四月＝月平均では平年より高めだが、寒暖の変動が大きく、下旬には一時強い冷え込みがある▽五月＝月平均では高めだが、月初めは冷え込みが強い。

◇降雨量▽三月＝全般に晴れの日が多いが、北日本をとおる低気圧があるので一、二回天気が大きくくずれるが浜通りでは総雨量は少ない▽四月＝天気が周期的に変わるが、晴天は長つづきしない見込み▽五月＝全般に晴れの日が多く雨量は少ない。

過半数議員も温泉誘致賛成
内郷でも活動体制に入る

"われわれにも温泉の恩恵を与えてほしい"と内郷市の炭鉱排湯利用温泉配湯委員会では一日、市の温泉特別委員会（鈴木磐雄委員長）に早急に同委員会を開いて"市民のために温泉の配湯ができるよう、余り湯利用の計画を促進する議決をしてほしい"と申し入れを行なった。なお同委員会では一日を回答期限に市議会議員三十人に"温泉配湯計画を促進することには賛成か、反対か"の公開質問状を出していたが、同日夕まで三十議員のうち十六議員から賛成の回答があった。

相馬中卒生が小名浜を見学
漁業後継者の育成へ

▽…二十六日から二十八日まで二泊三日の予定で先進地の漁業施設を見学しようと相馬市から中学生二十三人、卒業生十三人、計三十六人が小名浜港にやってきた。漁業後継者をめざす浜っ子たちに、漁業への認識を高めさせてやりたいと同市が派遣したもの。

▽…一行は中村二中の生徒や卒業生で磐城市漁民センターに合宿し水試や県漁連の専門家たちから沿岸漁業構造改善対策や漁民と漁業協組の関係の話を聞いたうえ、魚市場、漁業無線局、港湾施設、水産加工場、水産高校を見学、海洋観測や延縄、引き網の実習も海上で実際に行なった。

【小名浜港を見学中の若い浜っ子たち】

好間中でプールを新設

好間村では総工費五百五十万円を投じて好間中体育館横にプールを建設しているが、二十五日ごろ完成する。同プールは長さ二十五㍍、幅十五㍍の七コースで、同村内では初の水泳施設だが、村ではことし中に好間一小にも建設する計画を進めている。

新産業都市のイロハ
指定のいきさつ

東北では各県とも候補地を上げて、陳情に続く陳情戦を展開、有史以来の陳情合戦とまでいわれた。本県の場合は内陸工業地帯の郡山地区と臨海工業地帯の常磐地区が名乗りを上げ、陳情合戦にしのぎを削ったが、常磐地区は双葉郡久之浜町と大久村を加えた十四カ市町村を一地区とした。しかしその地域だけでは、他の候補地に比べて狭いというきらいがあり、当局側では富岡付近まで入れた広範囲な地域にすべきだったという声さえ出た。

一方佐藤県知事は同じ県内から二地区が名乗りを上げることは不利という見解もあって両地区を一本化して本格的な陳情に入った。幸い常磐地区には東北の横浜港ともいわれる良港小名浜港があり、しかも工場用地は岩盤まで浅く工場建設にはもってこいの折り紙つき。当時五、六カ所とか十カ所程度を指定するといわれていたが、こうした良条件から、東北では常磐、新潟、仙塩、八戸地区が有力視され、なかでも大々的なしゅんせつまたは港湾を他に移すべきであるとする仙塩地区よりも、常磐地区は優位にあるとされた。

田中蔵相の出身地である新潟地区も最優力候補地とされたが、結局三十八年七月十二日の閣議で、東北地方では八戸、仙塩、常磐・郡山、新潟の四地区、全国では十三地区が指定された。このうち外貿易関係には余り縁のない日本海側は二地区だけとなった。

オールじゅうたんの10か月払い
3月末日まで
店舗改築1周年記念
謝恩サービス中！
鈴荘
平市2町目 電5465
雑貨・寝装卸部 平市下の町 電2288

ヒナ
平・菓子町 養鶏部
丸肉 100㌘ 35 70 エン
マノメ 平・2丁目横丁

BAR
夜のひとときを最高のムードでおくつろぎいただける店

御婚礼寝具 各種
洋掛けふとん
クララフォーム
ふとんのスズキ
平市新川町 TEL・2422

今春卒業されたみなさん
発許証を取得しましょう
検定日が変わりました
3月 7日・21日
バス…平自動車学校入口下車
福島県知事認可 福島県公安委員会
福島県平自動車学校
内郷市御台境（鉄道沿線） TEL・6723

青柿会句抄

二月二十日久保町公民館で例会

渡辺何鳴選

子風
柴折戸に凍解の泥落とされ
せん定のすみし梨棚月を上ぐ
枝屑を束ねせん定おわりけり
貧厨に小さき幸ありふきのとう
草石
枝空のうつろなるまでせん定す
恋猫の門柱よじて狂ほしき
せん定にかりたてられし一日かな
恋猫のかおやつれたるあわれさよ
茂堂
蕗塚を風除とせりふきのとう
せん定の太枝がくされ棚倒す
せん定の屑枝が径をふさぎけり
かくれんぼ凍解の庭小走りに
英一
せん定のハサミの音の確かなる
鉄塔の赤く塗られて凍て解くる
野仏のほとり静かやふきのとう
白楊
せん定のひとゝき飛行雲仰ぐ
遠きより見えてせん定さかりなり

恋猫やいつしか風も静まりて
よしを
戸をたたきつゝ恋猫を叱しけり
裏畑に子を呼ぶは母ふきのとう
凍解に老の手をとる嫁やさし
無名子
遠き日の恋をおもえりふきのとう
帰校児の摘み来しふきのとう一つ

▽　△

何鳴
ふきのとう踏みこぼちつゝ測量す
ふきのとうまだむらさきの苞解かず
凍解を踏みあやまちし足袋をぬぐ
凍解や踏まえし石のよるべなく
凍解に爪突き立てゝ鶏ありく
家鴨の恋うらし炉べに親しまず
せん定の屑枝に梯子埋れけり
恋猫に二つ箭おろしすさぶのみ

ゆもと短歌会

二月作品

作山暁村選

伊藤良高
まぶしさをふみ行きし今朝の雪消えてくろき雪だるま路に残れり
阿部天山

よべの霜に腰の曲がれる百日草を父の墓前に起こしてやりぬ　土屋文子
庭先の柳の枝に雪つみて形くずさず少しゆれたり　豊田恵千代
池の面に白くうつろし枝の雪吹きくる風の波にくずるる　後藤すみ子
どこよりも明るき店でやや高きブローチを求めぬ君を待つ間に　上田房江
部屋の湿度上げて起き来る夫を待つ一番方となりし夜の明け　上野英四郎
わが心氷りたるらし別れ雪降る道にふり返りつつ　赤石沢吉夫
一瞬に坑道襲いし落盤を逃れしけふのわが命なり　阿部良全
暁の暗きを過ぐるトラクターの音にめざめてわが一日は来ぬ　原川虎夫
さびしさの極みに耐えて流れ行くごとし星みな北を指す夜　作山暁村
久方に歩める街ぞ故知らぬ恋心湧きて形とならず

民報映画案内

（→9日）

※【平市】
★ひかり座（六・三五）FBIモスクワに潜入せよ（八・二五）大突撃（↓8日）
★聚楽館（六・三〇）野のユリ（八・二〇）わらの女（↓8日）
★平日劇（四・三〇）潜水艦浮上せず（六・一三）許されざる者（八・二九）007は殺しの番号（↓4日）
★世界館（六・五三）裏階段（八・三三）眠狂四郎炎情剣
★東宝民劇（六・三〇）肉体の学校（八・三〇）暗黒街全滅作戦（↓13日）
★平日活（六・二五）喧嘩軍鶏（八・〇九）現代悪党仁義（↓5日）
★東映三夜（六・三六）洋妾（七・四六）牝（九・一二）肉体の盛装（↓6日）
★名画座（六・五三）いも侍僥右衛門（八・三〇）座頭市物語
※【内郷市】
★綴映劇　この空のある限り　喧嘩軍鶏
※【常磐市湯本】
★常磐座　刑事　行方不明　徳川家康
★常磐日劇　どくろ沼の決斗　汚れた英雄　バク進トラック隊
★三函座　制服の狼　鬼婆　乞食大将
※【磐城市小名浜】
★国際　沙羅の門　この道赤信号　三つの性
★日活　愛しながらの別れ　必殺者流れの群れ
★金星座　いれ墨お蝶　牝　くノ一化粧
★銀星座　潜水艦轟沈す　無敵の七人　武器の報酬（↓8日）
※【勿来市植田】
★うえた館　馬鹿がタンクでやってくる　喧嘩軍鶏　指令第8号
★中央館　座頭市関所破り　花のお江戸の無責任　講道館の鷲
★菊多館　牝犬の賭け　赤い犯行　不倫のつぐない
★植田ロマンス　海賊ブラット　底抜け右むけ！左　キリマンジャロの東

あすの運勢

小川石洲

三月五日（金・仏滅）

【1月生】無理は禁物なり、いままでの努力を水泡にきすおそれあり
【2月生】心に思いながらも実行に移せぬ気力弱き日、油断をするな
【3月生】日に栄えゆく運あり、勇気と自信を持って積極的に進めよ
【4月生】なにかと不安定な日、好調な時にも有頂天になるなかれ
【5月生】多少の不満あるも行動は慎重に、あせって足もとすくわる
【6月生】他人の批判はするな、意外な災害を招くおそれあり、注意
【7月生】多少の曲折あらんも最後までねばれ、目的軌道に乗るべし
【8月生】人を助けてマイナス見ることあり、同情もほどほどがよし
【9月生】精神的に動揺多し、あせってピンチに追い込まれるおそれ
【10月生】人にだまされやすき日なにごとも早合点せず慎重にせよ
【11月生】喜びのキザシあるも内容にいま一歩の感あり、努力せよ
【12月生】橋なき急流に立つごとし、無理せず現状守るが無難なり

FM放送

☆印はステレオ番組

6・00	郷土の手帳
7・20	ニュース解説
30☆	夕べのステレオ▽ピアノ四重奏曲ト短調▽バイオリンとピアノのための二つの二重奏曲「わが祖国」ほか
9・00	趣味談義「こどもを写すよろこび」
20	イングリッシュアワー「世界の話題」
10・10	スポーツニュース
15	物語劇場
40	政治の動き
11・05	大学通信講座「英語」
25	中国語入門
45	１０００語の英語「ことばのメモ」から「祭りのシュロ酒」

NHK 第一 1340KC

6・00	なかよしホール▽こどもニュース▽百万の太陽▽ぼくらのうた▽虹の物語▽１丁目１番地
7・00	ニュース▽ニュース解説　福良俊之
30	とんち教室　石黒敬七　長崎抜天ほか
8・01	楽天くらぶ「友情について」柳家金語楼
9・30	芸能ステージ　落語「藁人形」古今亭今輔
10・10	スポーツニュース
15	物語「二十一万石の数学者」語り手　酒井哲
40	政治の動き
11・30	趣味の手帳「児童文学の４０年」村岡花子

NHK 第二 1540KC

6・00	そろばん教室「４級標準テスト」稲垣儀一
40	英語会話　松本亨
7・00	ラジオ農業学校「りんご整枝せん定の仕方」
15	中学生の勉強室▽理科
40	通信高校講座「数学」
8・00	通信高校講座①英語Ａ②数学③地理Ｂ
9・00	舞台中継「総穏寺の仇撃」緒形拳　大山克巳　辰巳柳太郎　島田正吾
10・15	教養特集「自然のエッセイ」～素粒子の群～
11・00	ドイツ語入門

名菓　じゃんがら

ラジオ福島 1060KC

6・00	思い出のメロディー
15	黒汐のはてに子らありて　小池朝雄ほか
30	音楽の小箱
7・00	木曜電話リクエスト　受付電話福島③3331（代表）　受付時間午後６時～８時
8・30	想い出によせて　朗読　岡本勉
9・30	クラウンアワー～今日の歌・明日の歌～
30	中学生力だめし▽技術家庭
45	おしゃれジョッキー
10・00	ヤング・ヤング・ヤング　司会前田武彦
11・10	ミドナイトコンサート

総合テレビ ④

6・00	銀河少年隊
25	みんなのうた
35	幸福試験　磯部玉枝
7・00	きょうのニュース
30	中華人民共和国「農村を行く」
8・00	黄金のいす「日本の旋律を求めて」長津義司　三波春夫　田端義夫　榎本美佐江
30	漫才太平記　藤山寛美　中原早苗ほか
9・00	ニュース▽ニュースの焦点
40	風雪「八甲田山の悲劇」矢野宣　菅原謙ほか
10・30	今週の経済
11・10	科学時代
40	夜のアルバム

教育テレビ ⑩

6・00	英語会話
30	たのしいフランス語
7・00	テレビ自動車学校「人や車両に対する注意」「踏切・人や車両に対する注意義務」
30	バイオリンのおけいこ「シューマンのトロイメライ」
8・00	教養特集「月例経済報告」
9・00	通信高校講座「数学」直線と平面
30	通信高校講座「英語」
10・00	日本の産業「国際市場のセールスマン」
30	英語会話（再）
11・00	通信高校講座「数学」

福島テレビ ⑧

6・10	マイティハーキュリー
15	三つの鐘　ゲストスリー・グレイセス
45	ニュース・フラッシュ
7・00	１０人抜きのど自慢　ゲスト日野てる子
30	チャコちゃんハーイ！「兎のしっぽ」四方晴美　佐藤英夫ほか
8・00	ただいま１１人「優雅な一日」池内淳子　荒木道子　山本圭ほか
9・00	おかあさん「知らない春」岸旗江ほか
30	ボクシング中継「石山六郎対李東春」
10・15	三匹の侍　乾こん残照
11・22	夢のしらべ

貴族の誇り　日本ではじめての
ラビューパーマ（酸性）
酸性なればの美
酸性だけの高貴
もよりの美容院でご相談下さい
瀬戸商会　電（平）7810

中南米音楽と珈琲　パラドス
平・かじ町　電3607
▶土の香おり高い中南米の響きを贈る店
▶毎月第１・３（週）日曜日はお休み

ナショナルスタンドで
大百科事典を！
ナショナル螢光灯スタンド
学習セール中….
木田電気商会
平市駅前銀座角　電4008

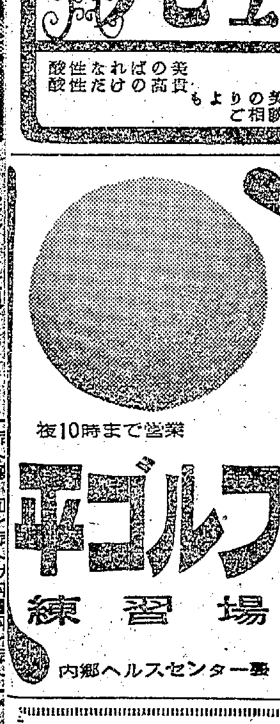
夜10時まで営業
平ゴルフ練習場
内郷ヘルスセンター裏

田舎じるこ
ぜんざい
くずもち
その他各種
営業時間
午前１１時から
午後１０時まで
甘味処　ぼん
平市田町（凡　階上）
TEL・3545

無線タクシー・無線タクシー・無線タクシー
みんな知ってる
このマーク
みんな乗ってる
このマーク
丸タクシー丹
電話
本社2685・6662
赤井営業所6763

※車庫の設備あり
ご宴会に　ご会合に
ご利用下さいませ
日観連　旅館　丸丹
平市南町（本局裏）　電二九四四

耳鼻咽喉科
高柳医院
高柳博一
平駅前　電四五二三

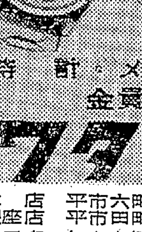
メガネと時計は！
豊富取り揃え陳列中！
時計・メガネ
貴金属・万年筆
ワタナベ
本店　平市六町目　電4732
銀座店　平市田町
植田店　勿来市植田台町　電②2828

ニュータイプ　コニー360誕生！
直線とカーブの調和　ダイナミックな力強さを曲線の美しさでまとめあげた新しいカースタイリング
乗用車ムードを盛り込んで軽自動車のイメージを根底から変えた軽商業車の決定版です
数々の新しい魅力….サイド・マーカーランプを軽自動車では初めて採用しました
これはニュータイプコニー３６０の改良のほんの一部分です　ご試乗をお待ちしております

4月から新車種発売につき
営業部員　若干名
部品係　１名
サービス係　若干名　募集します
福島コニー株式会社平支店
平市堂ノ前17　TEL・4954／7722

あなたの夢の新製品！
ステンレス流しの決定版！
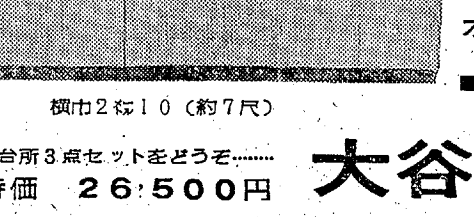
横巾２米１０（約７尺）
軽くてじょうぶな
オールスチール製
■カタログ進呈■
お台所３点セットをどうぞ……
特価　26,500円
大谷建材店
平市紺屋町　TEL・4834－5

日（木曜日）第5969号

大型ダンプの運転手
20日ぶりにひき逃げ犯を逮捕

月十一日夜、磐城市横町の飲み屋〃やっこ〃などで同僚四人と酒を飲んでいた阿部…

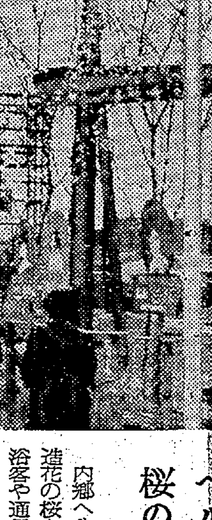

ヘルス通りに 桜のトンネル
造花90本を咲かせる

内郷ヘルスセンター通りに四日造花の桜九十本がとりつけられ、浴客や通行人を楽しませている。

片寄英昭（同）菅野徳光（泉駅）
会川一美（平機関区）安士安彦（同）木村近重（同）塩福秀（同）
萩野谷光雄（平車掌区）益弘浩（同）高木勝平（同）松本次信（同）小沢久信（植田駅）

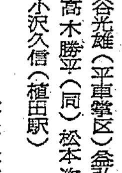
…の人気者！
…サブレー
…豊かな美容食！
じゃんがら本舗
みよし

20日ぶりにひき逃げ犯を逮捕

大型ダンプの運転手 酒のみ70キロで飛ばす

二月十一日夜、平市上荒川地内の平高専前の県道で、タクシーから降りて道路を歩いていた労務者を即死させ、介抱していた運転手に重傷を負わせて逃げていたひき逃げ犯人が三日夜、常磐五署の連合捜査で磐城市の飲み屋から足がつき、平署につかまった。事件発生以来二十日目の解決で、捜査に当たった警察官は延べ三千二百人、捜査の対象となった車両は五千台にものぼり捜査員は休日を返上して聞き込みを続けるなど不眠不休の努力が実を結んだ。

"逃げ切れると思った" 磐城市の飲み屋から足

平署は三日午後六時半平市下荒川字大作一五、自動車運転手阿部美義（二二）を業務上過失致死傷、道交法違反の疑いで逮捕、交通課渡辺敏部長係りで調べているが、二月十一日夜の平高専前のひき逃げを"私がやった。ショックがあったが逃げきれるとおもった"と犯行を自供した。阿部は十二日午前零時ごろ平市上荒川字長尾二地内の平高専前の県道で、平市五色町三三、常交タクシー運転手仲村都広さん（三二）と宮城県遠田郡涌谷町三十軒町、労務者佐々木秀夫さん（二二）の二人をはねとばし、佐々木さんは頭の骨を折って即死、仲村さんに右もも骨折、全治四カ月の重傷を負わせたまま逃げていたもの。

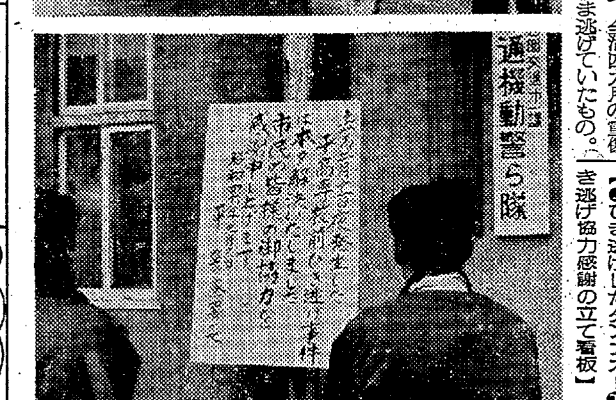

【上ひき逃げしたダンプカー 下ひき逃げ協力感謝の立て看板】

阿部美義

事件発生と同時に平署では隣接の内郷、常磐、磐城、勿来四署の協力をもとめ、磐城市を中心に聞き込み捜査を続けていたが、磐城署五十嵐捜査係長と江畑刑事が二月十一日夜、磐城市横町の飲み屋"やっこ"などで同僚四人と酒を飲んでいた阿部をつきとめ、三日午前十時ごろ任意で磐城署に呼び調べた結果、阿部の犯行が濃くなったため逮捕にこぎつけたもの。

ひき逃げ犯人阿部は昨年夏から磐城市花畑の草野建材店に勤め、小川町の採石場から毎日ダンプカーで磐城市に港湾建設用の採石を運搬していたが、犯行後も素しらぬふりで現場をとおるという大胆不敵さだった。阿部はこの日磐城市内の飲み屋二、三軒を同僚四人と飲み歩き酒二、三合、ビール二本くらいを自分で飲んだといっているが、七十キロくらいのスピードできて仲村さんと佐々木さんをはねとばし、一キロくらい離れた下荒川の徳風園前に駐車、ここから自宅に帰っていた。翌日もいつもと同じく仕事にでかけ、事故の大きさにおどろいたが、捜査が難航しているということを聞き、このまま逃げ切るかくごをしたという。

阿部は勤務先でも二度ほど平署員から当時の事情などをきかれたが"その時間には家に帰って寝ていた"などとすましていた。

延べ三千二百人を動員捜査 捜査車両は五千台

逮捕のきっかけとなったのは磐城市内の飲み屋で同僚らと飲み歩き、その後ダンプカーを運転して平市内の自宅に帰ったという聞き込みからだったが、こんどの常磐五署の連合捜査で出動した捜査員は延べ三千二百人、捜査の対象となった車両は五千台にのぼり、磐城―平間を通行するダンプカーだけでも一日百台を数え捜査員の努力も涙ぐましいものがあった。事件発生直後から捜査当局は車種はダンプカー、運転手は工事関係者で平市近辺か磐城市内とみて聞き込みを続けていたが、解決が長びいた原因は①阿部の自宅が現場から右折して一キロくらいのところにあった②犯行後にも休まず仕事を続け現場を素しらぬふりでとおっていた―などがあげられている。が、ダンプカーのバンパーからは被害者の血こんが発見された。またタイヤに血液が付着しているかどうかルミノール反応も行ない科学捜査を行なっている。

鈴木平署長の話＝こんどの事件の解決は常磐五署の連合捜査と民間の協力のおかげです。ひき逃げ事故をなくすために今後もみなさんの協力をお願いします。

重傷の仲村都広さんの話＝犯人がつかまったということを知らされホッとしました。死んだ佐々木さんとは知り合いです。早く自首してくれればよかった。逃げきれるわけはないですよ。これで佐々木さんもうかばれるでしょう。

ヘタさん

5459　中島安男

送り狼八人に実刑 勿来中心に11人を襲う

勿来市を中心に車を利用、女店員を専門に集団婦女暴行を働いていた婦女子を恐怖におとし入れていた勿来市仁井田町寺前五二、土工吉田三津男（二四）、田人村大字旅人字上平石二一四、運転者佐藤弘（二三）勿来市佐糠町字山崎田六七、運転者板橋政雄（二三）、同市植田岩間町字上山一五五、運転者大竹政和（二三）、田人村大字旅人字横根一八一、運転者小野喜一（二三）、遠野町大字滝字東中山二七、運転者櫛田聖（二三）、同町大字滝字房林九、自動車整理工籠島敬次郎（二三）、勿来市仁井田町字寺前五七、大工小野欣一（二三）の八人に係る婦女暴行、同未遂事件の求刑公判は三日午後一時から地裁平支部で開かれ、清水勝彌検事から「車を使って、山などにつれ込み集団暴行を加えたことはゆるせない」と吉田に懲役八年、佐藤に同六年、大竹、板橋に五年小野喜一、櫛田、籠島に二年六月小野欣一に二年の求刑があった。

吉田らは昨年二月十日から十月二十八日までの間に勿来市内の店員など婦女子十一人に集団で暴行を加えていたもの。

なお判決公判は三月十七日午前十時から。

磐城に火事 三日午後三時ごろ磐城市昼野字柳町二三農小野正美さん方納屋から出火、同納屋四十九・五平方メートルを全焼した。損害約五十万円、原因子供の火遊び。

集団赤痢 こんどは宮小に 町田幼稚園から飛び火

内郷市宮町竹の内、町田幼稚園の集団赤痢は宮小学校にひろがり、四日朝児童十三人が保菌者とわかり、市立隔離病舎に収容された。これで宮地区の集団赤痢は真性十一人、保菌者三十五人の合計四十六人となった。なお五日朝には四年生以上四百六十一人の検便結果がわかるが、さらに患者はふえるもよう。

事故防止の17職員を表彰

水戸鉄道管理局平駐在運輸長はこのほど次の十七職員を事故防止の功績で表彰した。

渡辺徳男（平機関区）渡辺政之（同）須藤利保（同）志賀義雄（同）森[illegible]正（同）大平[illegible]平（同）片寄英昭（同）菅野徳光（泉駅）会川一美（平機関区）安士安彦（同）木村近重（同）塩福秀（同）荻野谷光雄（平車掌区）益弘浩（同）高木勝平（同）松本次信（同）小沢久信（植田駅）

ヘルス通りに桜のトンネル 造花90本を咲かせる

内郷ヘルスセンター通りに四日造花の桜九十本がとりつけられ、浴客や通行人を楽しませている。これは高砂広告社が毎年飾りつけているものだが、本物の桜が咲く四月まで飾っておくという。ことしは五市合併の促進をうたって、五市の有名商店の協力を求め桜の木にはスポンサーがつき、この費用三十万円と同社ではいっている【パッと咲いたヘルス通りの桜】

二月交通キップ処理七百件

平区検察庁は二月中の交通キップの取り扱い状況をまとめた。それによると二月中の交通違反の総件数は七百三件、三百九十五万五千円でこのうち即日罰金を納入したものは約半分の四百七十四件、二百三十三万六千円となっている。

ヒシモチがつかえ老人死ぬ

二日午後六時十五分ごろ常磐市関船字宿内四八、農業山口伝さん（八七）は、自宅で家族とモモの節句のヒシモチを食べていたところ、ノドにつかえて苦しみ出し、家人が手当てしたが間に合わず窒息死した。

訂正 （記事）三日付け四面の女流画家阿部セキさんが、明治丸船主金成貴重氏夫人とあるのは常務阿部省三氏夫人でした。お詫びして訂正します。

農交換地計画の促進を協議 平農地事務所は五日午後一時から同事務所会議室に関係市町村の農政担当者を集め、換地計画手続き促進事務打ち合わせ会を開く。同事務所の話によると明治、大正時代に土地改良事業として行なった区画整理で、まだ登記もされていないような農地があるところから、これらを整理することになったもの。四十年度の整理目標は二百三十ヘクタールで、未整理の農地は平坦部で約七百ヘクタールあるものと見られている。

勿来市民会館建設委きまる 委員長に園部氏

勿来市の市民会館は新年度予算に二億二千万円を計上、適地に建設するが、次の十二氏が市民会館建設特別委員に選任された。第一回委員会は三日午後一時から市役所小会議室で開き、適地選定について協議する。

▽委員長＝園部茂▽副委員長＝沢田八束 委員＝小林周喜 高木保 渡海徳夫 赤津義男 白土憲侯 安島峰治 鈴木栄 中山春吉 坂本太平治（議長）伊藤日出男（副議長）

西山徳一氏（四倉町前助役）四日午前五時ごろ四倉町玉山字林崎の自宅で脳いっ血のため死去、六十四歳。葬儀は六日午後二時から恵日寺で行なう。大野役場職員から合併した四倉町土木課長、助役二期をつとめ三十八年六月退職した。

父 徳一 儀病気療養中のところ三月四日午前五時死去いたしました ここに生前の御厚誼を深謝し謹んでお知らせ申し上げます

追って葬送の儀は三月六日午後二時自宅出棺、恵日寺で相営みます

昭和四十年三月四日

四倉町玉山字林崎七二

喪主 西山元信

親戚代表 西山正之

友人代表 鈴木常松

弊社取締役塩演瑛殿御尊父塩千治殿かねて病気療養中のところ薬石効なく三月三日午前六時九十才の天寿を全ういたしました ここに生前の御厚誼を深謝し謹んでお知らせ申し上げます

追って葬儀は三月五日午後一時平市北白土字札場三〇の自宅を出棺いたします

昭和四十年三月三日

平市南町三五

三和衣料株式会社

取締役社長 小野栄一

専務取締役 志賀操

弊社取締役塩演瑛殿御尊父塩千治殿かねて病気療養中のところ薬石効なく三月三日午前六時九十才の天寿を全ういたしました ここに生前の御厚誼を深謝し謹んでお知らせ申し上げます

追って葬儀は三月五日午後一時平市北白土字札場三〇の自宅を出棺いたします

昭和四十年三月三日

平市四町目三九

株式会社 小野栄呉服店

取締役社長 小野栄一

父 千治 儀かねて病気療養中のところ薬石効なく三月三日午前六時九十才の天寿を全ういたしました ここに生前の御厚誼を深謝し謹んでお知らせ申し上げます

追って葬儀は三月五日午後一時自宅を出棺いたします

昭和四十年三月三日

平市北白土字札場三〇

喪主 塩演瑛

親戚代表 小野栄一

御卒業 御就職

おめでとうございます

御贈答に 平あさ川の お菓子を…

平城 黒びかん本舗

平あさ川

平市四町目 電五七五五

■茶の間の人気者！

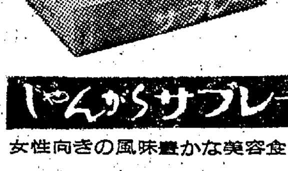

じゃんがらサブレー

女性向きの風味豊かな美容食！

100円
320円
500円

じゃんがら本舗

みよし

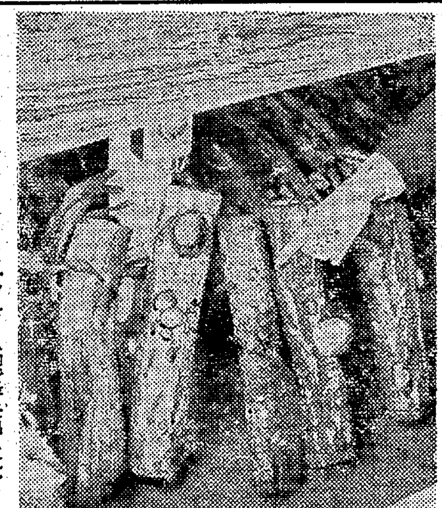

平一中のシイタケ栽培成功

平一中のフレームにはサイネリヤ、シクラメンなどの鉢植えの草花を栽培しているが、こんどはその鉢台の下の空間を利用して"シイタケ"を栽培して成功した。

これは同校の蛭田教諭の指導で昨年四月に長さ一メートルのナラの木にシイタケの菌を植え、園芸部員が当番制で毎日水をやり、夜は暖房の設備がないため、炭火で室内の温度を保つなど、手をかけていたところ、二月上旬から小さな芽が出はじめ、今ではそれが一本の木に約二十個もシイタケがでた。フレームの鉢台の空間を利用してシイタケを栽培したのは珍しく、学校では、同校が始めてで、理科の教材としても役に立っている。同校ではこれを園芸部の生徒に試食させることにしている。

卒業の花といわれる"サイネリヤ"を約四百鉢栽培しており、これも卒業式の二十三日ごろには売り出す。

フレーム内で芽を出したシイタケ

すずかけ剣友会で納会試合

平三小の"すずかけ剣友会"の納会は二十七日午後一時から同校体育館で寒げいこ納会を開いた。一月七日から始まった寒げいこの納会で、この日は約四十人の会員が参加して汗を流した後、個人戦と団体戦を行なった。またこのあと総会を開き、後援会役員を選出した。戦績次のとおり。

【個人】▽A組①柴田久夫②佐藤文彦③那須博 鈴木国男(六年)▽B組①田中正②高橋信③片寄盛 蛭田広(六年)▽C組①吉[illegible]③楠雅智(五年)志賀正光(六年)

【団体】①白組②紅組

【役員】▽会長 藤井民二▽副会長 田中英男 柴田勝重 吉村清治▽幹事 池田孝 佐藤一矢 高吹賢二 馬目英雄 根本淳平 高島久次 橋谷田利美▽庶務 佐藤文明▽会計 新妻康司

【すずかけ剣友会の納会】

伊藤さん四倉小にピアノを寄贈

四倉町出身東京伊藤パン社長佐藤泰輔さんは四倉小学校復興を記念し、このほどピアノ一台(税抜き三十六万円)を寄付した。近く披露演奏会を催す。

お祭りシリーズに野馬追い

記念切手発行計画きまる

浜通り地区郵趣連盟は四年前から相馬野馬追いを特殊切手として発行するよう郵政省に陳情し続けて来たが、同省では四十年度の特殊郵便切手発行計画のなかに入れお祭りシリーズものとして七月十六日に発行することになった。また四十年度には魚介シリーズを取り上げ、十回か十二回発行する計画。発行の月日と切手の種類は次のとおり。

▽四月二十日 切手趣味週間▽五月五日 国立こどもの国開園▽五月九日 国土緑化運動▽五月十七日 国際電気通信連合百年▽六月十五日 阿蘇国立公園▽六月二十六日 国際協力年▽七月十六日 お祭りシリーズ(三)相馬野馬追い▽七月二十日 第二十五回海の記念日▽八月十日 室戸阿南海岸国定公園▽九月一日 愛の血液助け合い運動▽九月二十一日 第九回国際原子力機関総会▽九月二十五日 第十回国勢調査▽十月六日 国際文通週間▽十月中に 国民参政七十五周年▽十月二十四日 第二十回国体大会▽十月三十日 第八回国際耳鼻咽喉科学会議▽十一回国際小児科学会議▽十一月十日 知床国立公園▽十二月三日 お祭りシリーズ(四)秩父まつり▽十二月十日 四十一年新年用▽四十一年一月十日 魚介シリーズ(一)イセエビ▽二月十日 同(二)コイ▽三月十日 同(三)タイ▽三月十五日 蔵王国定公園

求人案内

25日現在 平職安調べ

◇管内【男子】▽運転手3、平市、18—40、月一万五千—二万円▽製綿技術員9、磐城市、20—55、月一万六千五百—四万一千三百円▽店員4、平市、18—22、一万一—一万三千円▽セールス3、同、19—30、一万五千—一万八千円▽煉炭製造工3、内郷市、20—40、一万六千円▽左官1、磐城市、20—55、一万六千二百五十円▽板金工1、同、20—55、一万六千二百五十円▽配管工3、同、20—55、一万六千二百五十円▽営業部員1、内郷市、20—30、一万四千円▽集金人1、同、[illegible]千五百円▽雑役1、平市、不問、二万五千円▽修理工1、同、18—45、一万一千—三万円▽集金人1、内郷市、18—23、一万四千—一万六千円▽夜警1、同、五十五歳ぐらい、一万五千円▽建築監督1、平市、35—50、三万円

【女子】▽事務員2、平市、18—35、一万二千—一万五千円▽雑役9、同、30—45、九千—一万二千円▽店員5、同、16—30、一万—一万二千円▽雑役1、内郷市、18—40、八千—一万円▽アンプル工3、平市、16—25、八千七百五十円▽看護婦1、同、25—40、一万三千七百五十円▽事務員1、好

100貨店

小学校の卒業式は昔とすっかり変わった。卒業式といえば別離の悲しみといった印象を持ったものだが、最近は教育の在り方もすすみ、一例をあげると、まず在校生が拍手をもって卒業生を迎え入れ、卒業証書も代表一人に渡すのではなくて、一人一人に校長が激励しながら手渡す。来賓の祝辞にしても、PTA会長、同窓会長など最少限にしぼり美辞麗句の長ったらしいのはつつしんでもらう。とくにシュプレヒコール(呼びかけ)といって、在校生と卒業生がいろいろ語りかけをする。昔なら卒業生の代表が謝辞を述べ、在校生の代表が送辞をのべただけで、"蛍の光"を歌い、涙を流して別れたものである。だが、この呼びかけは一人一人が語り合うもので実にたのしいふんい気をかもす。卒業式はめでたいものであり、希望にみちたものであるのが当然である。それには、そういったふんいきをかもす演出が大事であろう。この地方では平三小がはじめて行ない、次第に普及して現在では、どこの小学校でもこの方式で行なっているようである。学芸会にしても、昔ならじょうずな児童だけを出してやらせたものだが、それでは教育的ではない。舞台装置にしろ、音楽にしろ、それぞれ誰もが参加するような仕組みにして盛りあげる。ところで中学校になると高校と同じく旧態依然とした卒業式である。とくに平商の場合は"蛍の光"だけで、"仰げば尊し"も"君ケ代"もうたわない。来賓がこの卒業式に参加してあまりに無味乾燥なのにびっくりしたそうだ。尊敬される師がいないわけでなく、別に思想的なことからでもない。終戦後からずっとやっていないだけの話。どういう形式でやろうと自由であろうが検討の余地があると思う。(諦人)

家族計画新婚学級 四倉町役場厚生課では十日午後七時から四倉商工会館で家族計画新婚学級を開く。

読者の声

入試シーズンをむかえて

三月も最近になって、子供を持つ親は一度は味あわなければならない入試の問題があります。年々せまき門が大きな話題となり、昨今は親の入試と錯覚しているかのようになり、親類同志の張り合いと親の見栄とから、かえって子供の意思が無視され、本人の進学希望が子供を中心として相談されていないように見受けられます。

また何事にせよ、ふだんの勉強が大切なことはいうまでもないが日頃の成績がよいからと安心できるものでもなく、精神的にも健康的にもまた大きく関係あることですから、家族揃って暖かく励まし合ってやると同時に、あまり当人に負担のかゝらぬよう、のびのびと勉強できる家庭のふんいきを作ってあげたいものです。

やはり進学の目的は有名校を卒業したものが成功し、幸せになるとは限らず、その人の卒業後の一念によるものであって、見栄や外聞によって、子供の力以上の学校を望むのは、かえって子供がかわいそうな結果になることであり、大いに反省しなければならない問題であると思います。どこまでも本人の意見を中心に、明るくのびのびと希望を持って勉強できるようにしてあげたいものです。

(平市中平窪細田45 主婦 柴野タマ子)

博平 平駅前

カバンは福山 平2 電三三一七

甘太郎 平・ぎんざ 電4025

恋の酒は音楽
恋の宴は歌
恋が宴席に列する時
恋は長坐する
バー 恋 こい 平市仲見世 電3975

塩屋ふとん店 常磐市黄金町 電話二四七四

湯本の 鳥静 電話(代表)三一五一

コマツ看板店 平市田町(ひかり座隣り) 電三三四七

皮膚科 泌尿器科 三浦皮膚科医院 平市材木町(平税務署前遊園地隣) 電四二四七 三浦正男

手芸用品・材料 化粧品・日用品 ■女店員募集 平野屋 平市一町目 電三三五七

かば焼き 天ぷら 鍋もの各種 割烹 紫 平市新田町 電4063

低利融資 商店専門 三侑商事 平市大町(岡田ビル内) 電八四四八

3月のお姫さま
花の木の
あんみつに
微笑がある
茶房 花の木 営業時間 AM 8・00〜 PM 11・00 たいら駅前 TEL・7841

ザーレンからの脱出 総天然色 陸に装甲車、空に低空攻撃機、前方に無限の大砂漠!安穏の脱出行! ユル・ブリンナー サル・ミネオ ジャック・ワーデン

独立騎兵隊 総天然色 アリゾナの荒野を焦す壮烈アパッチ討伐戦!

従業員募集 委細面談 女子 1名 映写技師1名

5日から公開!平駅前 日劇

特製 ホットケーキ(ミルク付き) ￥80
自慢の ウインナーコーヒー ￥80
パーラーオカダ 平・3町目 営業時間 10・00AM—8・30PM

厳しい寒さのために!

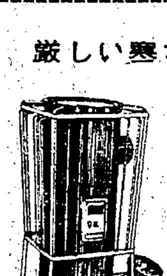

家庭用の小型から事務所、工場用の大型まで各種暖房機が皆様をお待ちしております
日立・コロナ ダイキン・ガスター 各特約店
関彰商店平支店 平市一町目 TEL・4187—8

入院随時 産科 婦人科 高木医院 高木修 四倉町東三町目五三 電話(四倉)六二三

募集 女子店員 若干名 ・中卒以上二十三才位まで・通勤可能の方 ・諸保険制度あり 高給優遇 委細面談 三井呉服店 平市三町目 電四八二四—五

アパート▽六畳、三畳▽ガス、水道、トイレ付き▽日当たり環境よし▽連絡先=電(平)二三三九

事務員(女子)若干名▽高女卒25才位まで▽通勤 委細面談 平市五町目 富士ストアー 電八〇三五

アパート▽六畳、四畳半で一室▽日当たり交通の便よし 平市九品寺前三三(電六二六六)鈴木アパート

女店員募集▽18才以上25才ぐらいまで▽通勤、住み込み問わず▽委細面談 平市南町(電四六三二)菓子の赤札堂

月5日(金曜日)第5967号 夕刊 いわき民報 発行所平市田町63 © いわき民報社 社長 野沢武蔵 電話(代表)4161 振替口座(郡山)4028
定評ある呉服店 ハルの訪問着 新柄取揃 三栄 平・三 電4824—5
教育担当者、公民館職員らが集まって開かれる「青年活動の新しい動向をどこに求めるか」を主題テーマとし、三分科会に分かれ①広域都市における青年の役割り②青年会の組織と運営③これからの青年グループ活動について討議する講師は県教委石城出張所松本久、
あなたの[illegible]を仕立てる TAKASHIMAYA 高島屋 市公会堂通り 電6837 7059
明下さい 2315 上げます