夕刊 いわき民報
発行所平市田町63
© いわき民報社
社長 野沢武殿
電話（代表）4161
振替口座（郡山）4028

あなたの美しさのすべて
コーセー化粧品
おしゃれの店
藤越化粧品店
平市銀座通り 電2907

米の出荷やっと95%
川前だけが百%を突破

米の予約売り渡しは二月末まで行なわれるが、県食糧事務所が二日現在でまとめた石城管内の売り渡し数量は二十四万三千九百八十二俵となり、目標の二十五万四千七百九十九俵に対して九十五・七%となった。例年ならとっくに百%以上の成績をあげているところ昨年の稲作は、春は冷害などが心配され低温に経過したために生育が悪く、凶作になるのではないかと憂慮されたが、七月下旬に入ってから高温多照の好天候に恵まれ稲の生育も回復、豊作が予想された。しかし八月二十四日の集中豪雨と台風などの影響で冠水したり各地区で倒伏したほかイモチ病が多発し、穂発芽するなど最悪の条件が重なり、減収、品質低下の原因となった。例年ならば目標をやや上回っていたが、ことしは凶作の年となったため、予約数量も目標にまで達せず、十二カ市町村を見ても川前村が目標四千二百五十九俵に対して四千五百五俵と二百四十六俵、五・七%上回ったほかは、いずれも目標を下回っている。関係市町村の実績は次のとおり（カッコ内は目標、%は達成率）

▽遠野町　一万四千八百四十一俵（一万五千六百四十七俵、九十四・九%）▽田人村　一千五十八俵（一千二百五十四俵、八十四・三%）▽好間村　六千四百五俵（七千六十俵、九十・七%）▽三和村　一万三千三百四十一俵（一万三千五百四十一俵、九十八・五%）▽四倉町　二万七千七百三十九俵（二万八千七百四十六俵、九十六・五%）▽小川町　七千三百五俵（九千七百八十一俵、七十四・六%）▽川前村　四千五百五俵（四千二百五十九俵、百五・七%）▽平市　五万八千九百四十八俵（六万一千五百七十二俵、九十五・七%）▽常磐市　一万五千七百八十一俵（一万六千六百六十九俵、九十四・六%）▽磐城市　五万七百四十一俵（五万二千四十九俵、九十七・五%）▽勿来市　四万二千三百六十俵（四万二千八百七十俵九十八・八%）▽内郷市　九百五十四俵（一千三百五十八俵、七十・一%）

合併、分湯に強い態度
"温泉天国"の湯本財産区

市町村合併への問題が具体的に進みつつあるが温泉、土地、山林管理するための常磐市大字湯本財産区議会の存在に対し各市町村ともに大きな関心を持つようになっている。これは同議会の管理する「温泉」に対する魅力であるが内郷市民の分湯陳情にも大きく立ちふさがっているのが実情。ところが当の財産区は、湯本の温泉の権利を確保するため絶対に解散などはあり得ないと強い態度でかまえており、地方行政の力ではどうにもならない王国を形成している。

ここで歴史的な事実をふり返ってみよう。明治四年廃藩置県のとき、湯本住民三十五人が温泉源泉の権利を確保し、源泉税を納税し管理委員会を設立し、さらに管理維持のため区税を徴収していた。大正十二年財産区議会を設立した。これより先大正四年入山採炭の進出で地下採掘がはじまり湯脈がとまったことから昭和二十一年、知事、会社側、湯本財産区三者協議の結果"毎分五十立方尺を無償で供給する"契約を結んだ。いらい温泉供給が続けられているものであり、温泉管理の権利が持続されている。

三十八年十月磯野市長が管理委員会設立案を企図し世論調査を行なったことがあったが、区民の反対でウヤムヤのうちに終わってしまったこともある。現在は議員十二人で構成し、五年以上湯本区に居住した住民で一世帯一人が議員を選ぶ権利を持っている。これを廃止するとすれば区議会の満場一致の議決を必要とする（一人の反対があっても成立しない）さらに市議会の議決を要し、知事、自治大臣の認可を必要としている。

区議会としても湯本温泉を守るためには区議会の存続を強硬に主張しているので、この問題は市町村合併問題に当たって今後いっそうクローズアップされることであろう。

磐高が甲子園出場補欠校

第三十七回選抜高校野球大会は三月二十七日から甲子園球場で開かれるが、一日東京で行なわれた選考委員会で磐高が北海道・東北地区代表の秋田高校の補欠校に選ばれた。

大日本勿来で坑内外夫募集

大日本炭鉱では最近炭界が好転し、増炭に迫られてきたので、再び勿来の鉱区を盛り返すことになり、二月から七月までの間に百人の坑内外夫を募集するため労働省に認可を申請している。

採用年令は十八歳から五十歳まで。賃金は一カ月三万五千円から四万円、勿来職安所であっせんしている。

根本助役を決める
勿来市会 表決で賛19－反8

後任助役を決める勿来市臨時市会は三日午前十時から開き、二十七市議が出席、市長推せんの後任助役根本泰三氏（六七）＝関田町字北作一三四＝の同意議案は事前話し合いがつかないままついに表決に持ち込まれ、賛成19票－反対8票で市長案同意に決定した。

反対の理由は新産業都市建設事業と来年度が予想される十四市町村合併を前に、もっと若い、働ける人材をという要求が強かったもの。

根本氏は磐中卒、早大商科卒。植田郵便局長、勿来町会議員三期市議一期、現在新炭業。

湯高Pで評議員会

湯本高校PTA（鈴木俊成会長）は五日午後一時半から湯本公民館日本間で第四回評議員、復興委員会合同委員会を開き、災害復興寄付金募集の具体策など協議。

勿来で市民弓道大会

勿来体協主催（会長佐久間濟一氏）冬季市民弓道大会は、七日午前十時から勿来高校弓道場で行なう。参加選手は約五十名。

足立会長を選ぶ
平薬業会総会で改選

平薬業会の総会は一日午後一時から平保健所会議室で開き、ことしの事業計画を決めたあと役員改選を行なった。

▽会長＝足立富一▽副会長＝堀仁三▽会計＝高木昌己▽庶務＝木村一喜▽幹事＝瀬尾啓之、関内熙▽顧問＝諸部国安

磐城市合併審議会で時期再確認

磐城市合併事務審議会組織委員会は一日午前十時から同市役所大会議室で開き、合併期日について各市町村の状況など報告、同市の今後の方針を協議したが、四十一年度中に合併するという基本方針を確認して正午すぎ散会した。

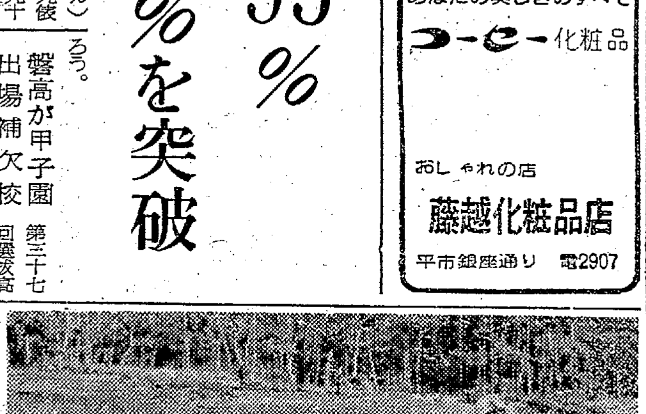

化粧なおしを始めた貸しボート

ボートも春化粧
水ぬるむ仁井田浦

あすは立春、四倉町上仁井田の仁井田浦では貸しボート屋さん三軒が早くもボートの化粧なおしを始めた。今月末には小、中学校の遠足や郊外を散歩がてらのアベックが訪れるので、貸しボート五十隻の修理や塗装を行なっているもの。

ボートの使用料は昨年と同じく三十分で五十円、一時間百円だがボート屋さんは"ことしこそガッチリもうけさせていただきますよ"といまから胸算用に大忙しというところ。

照島行きバス八往復を延長
泉と植田から

常磐交通は一日から泉－剣線のうち五往復、植田－小浜線三往復を照島観光ホテル入口まで路線延長する。運賃は泉－照島間二十五円、植田－照島間三十円。ダイヤ次のとおり。

▽照島行＝（泉発6時25分、8時40分、13時、16時5分、17時30分（植田発）9時、12時45分、16時10分

▽照島発＝（泉行）6時50分、9時5分、13時25分、16時30分、17時55分（植田行）9時25分、13時10分、16時35分

優良入賞に28店きまる
たばこ店装飾コンクール

平たばこ販売協同組合（堀喜一組合長）では、売り上げ増進をねらって昨年十二月十日から全組合員四百二十七店の参加をもとめて店頭装飾コンクールを行なっていたが、二日審査の結果、つぎの二十八店が入賞した。入賞者は五月開かれる定時総会で表彰する。

▽平方部＝山田博子 平松卓子 鯉谷健二 木村一喜 佐藤正次郎 大須賀文吉 根本キミ 大泉美智子 須藤網之助▽内郷方部＝中村三郎 志賀ケイ 草野千枝子 福岡由太郎▽常磐方部＝佐波古チヨ 渡辺正夫 井上彌三郎 新妻芳実▽四倉方部＝橋本源平 甲賀久夫 菊地リウ 横田不二子▽片浜方部＝鈴木 清 鈴木ヨシ▽小川方部＝吉田孝平 飯沢宇之吉▽好間方部＝秋山タケ 鳥羽シゲリ 渋川育子。

一般失業者にも運転講習会
平職安が中高令者就職に

平職安は中高令者だけを対象とする自動車運転講習会を始めた。これまでは炭鉱離職者と失対労務者を対象とする同講習会を開いて来たが、四十歳未満の者は大半が就職し、現在未就職の者はほとんどが高令者であり、就職促進も困難な状態となっているため、初めて一般の中高令者を対象に講習会を開いている。

受講者は大型四人、普通三人の計七人で、内郷市御厩平自動車学校で二月一日から勉強を始めた。修業期間は三月末までの二カ月間で、最高令者は四十一歳、最低三十歳、平均三十八歳といったところだが、これら受講生は会社や自己の都合で退職し、現在失業保険金を支給されている者で占められている。

ママの講座日程

平保健所ではつぎの日程でママの講座を開く。講師は同所の保健婦。

▽平市＝九日（生活改善センター）十日（豊間出張所）十二日（へ谷川瀬の寺）十六日（夏井出張所）十八日（神谷出張所）二十二日（赤井御代内集会所）

▽四倉町＝十一日（四倉隣保館）

▽好間村＝八日（好間公民館）十日（大畑公民館）十一日（上の原公民館）十二日（婦人会長宅）

勿来の関マラソン大会
七日、一万メートル

石城地区陸上競技協会主催第八回勿来の関マラソン大会は、七日午前十一時から行なわれる。コースは勿来市役所前をスタートし、勿来の関前松川磯海水浴場前折り返し、市役所前にゴールインする。

距離は一万メートル、参加選手は一般十四、青年若干、高校生六十三名。総合優勝者には市長杯（持回り）と日本マラソン協会長金栗四三氏の色紙、各部優勝者にもそれぞれ優勝杯と参加者全員にも参加賞が贈られる。

保存会の講習会公民館に変更

郷土民謡保存会（会長佐藤興全氏）の講習会は、四日午後一時から平市公民館（図書館二階）で行なう。従来は北目公民館だったが変更になった。

人事消息

◇平電報電話局長に着任した新川吉雄氏、次長長南儀平氏は一日あいさつのため来社。

寸言

▼お米の供出がやっと95%、不作にしてはよい成績。値上がりになって消費者はタメ息。▼粉雪でスリップ続出坂道などとくに注意しよう。▼きょう節分、あす立春。威勢よく豆まきといこう。

天気予報
（小名浜測候所発表）玉半提供 電五〇三一

【今晩】北西の風、晴れたり曇ったりで一時にわか雪。
【あす】北西の風、晴れたり曇ったりで、始めのうちところにより一時にわか雪。
【海上】今晩は風波がある。あすは風波があるがのちおさまる。

豊かな栄養
ステキなオイシサ！
バウム・クーヘン
平んぴ餅んぴの 松月堂
平市 銀座 TEL（代表）8151

お子様の夜尿病
年配の尿の近い方 のために
家伝 "尿の良薬"を
おすすめいたします
キット お喜びになります
資生堂チェーンストア
くすり 理容器具 美容材料 マルヨシ
平市公会堂通り 電6771

低利融資 商店専門
三倩商事
平市大町（岡田ビル内）電八四四八

新しい力を…
節分を迎え、春がきましたが寒さはまだまだです
栄養をじゅうぶん補給して新しい活力を緑屋の精鮮食肉でつけましょう…
食肉のおいしい季節です
たいら 緑屋
支店 平市中央通り 電2794
本店 平市一丁目 電2539 6084

春立ちて梅の便りや鍋料理
立春ときけばおのずと寒気の中に一筋の春色を感ずるあちこちの梅のたよりも暖かさを加える夕げの卓も今夜はぐっと鍋料理で暖かい
特選牛肉 一〇〇匁 八〇円－一五〇円
とりテバ肉 一〇〇匁 五〇円－六〇円
とりモモ肉 一〇〇匁 四五円－五〇円
豚上肉 一〇〇匁 七〇円－八〇円
豚徳用肉 一〇〇匁 五〇円
キッコーマン正油 一リットル 一〇〇円
ねぎ 一把 二〇円
春ぎく 一把 一三円
平市 藤越

…ついて研究討議する。

自動車運転学科試験場変更　自動車運転学科試験は二日から四日までの三日間、平市公会堂で…

蚕業普及会議　石城蚕業技術指導所は二日午前十時から平市常根町石城農業会館で定例蚕業普及員会議を開く。

…のたよりない？六感にたよって、生活していることがわりと多いのではなかろうか。（龍人）

ユピワ・…
山…
平市5…
傷ついたこころに浮かぶあの人の面影……美しいゆえの愛の遍歴！哀愁の文芸ロマン！
岩下志麻 園井啓介 山村聡 丹波哲郎 監督・大庭秀雄
3▽9
総天然色 ローマに咲いた恋
桑野みゆき 鰐淵晴子 早川保 監督・川頭義郎
早朝割り引…
名画…

平保育所で豆まき
市長室、養老園も訪問

○…きょう三日は節分。平保育所では百五十人のこどもたちがオニ……長があいさつ、海岳寺花沢住職が……渡辺四倉町交通安全協会大浦分会……

母子家庭中…市

三日朝の冷え込みは強く氷点下四度九分で今冬二番目の寒さ。雪は三日午前一時半から同二時三十五分までの間に一㌢積もった。また二日午後一時十五分には強風、波浪、異常乾燥注意報が発令された

の日開店！
前（旧トビタ跡）
ガタ
TEL・4059

内科 小児科 高久医院
平市紺屋町 電（東宝民劇前）二五一三

大平溜池 改造 近く完成

モーターボートなど 湖水の観光も計画

平市赤井字大平地区民百三十戸、七十㌶の用水池大平溜池は徳川時代中期に造られたものだがいらい三百年、補修程度では追いつかぬほど老朽し、いつ堤が破れるかわからぬほど危険な状態となったので、三十九年度事業として八百四十二万円を投じ、大改造するとともに近代的な排水設備を取り付け、ボートなど浮かべ観光地としても宣伝するが、三月末完成することになった。

大平溜池は面積五百十㌃、貯水量十六万二千六百五十六立方㍍の大きさでは四倉町の千軒平溜池以上の大きなもの。渋水甚しく危険視されていたのは南側の堤防九十六・六㍍で、これを石積み基礎、ブロック側壁で固めたほか、堤防をさらに高く積み上げ高さ十・五㍍のダム堤防のようなりっぱなものになった。排水もスルースバルブ式を採用してハンドル一つで底の水門を自由に開閉できるようにする。

これが完成すれば、これまでの渋水を防ぐほか危険性もなくなって受益田畑七十㌶にマンベンなく農業用水を配水することができるが、地元ではこれを機会にここを観光地として、長さ百三十㍍、幅員四㍍の取り付け道路を始め、ボート、モーターボートも浮かべる計画を進め、この夏から赤井ナシ園とタイアップして味覚に結びつけた北の湖水観光地として誘客を図る計画。

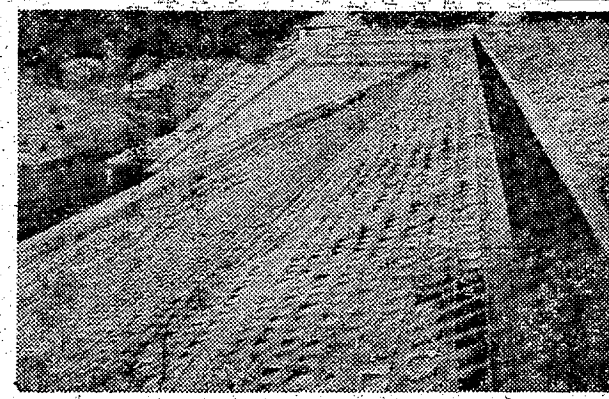

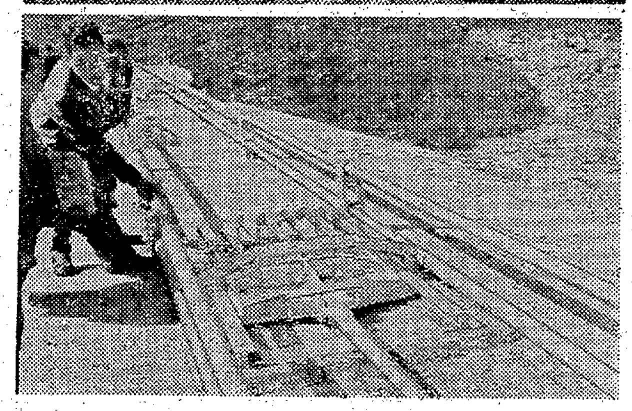

【㊤完成した大平溜池の堤防㊦スルースバルブ】

飯物、めん類値上げ

磐城 飲食業二百軒が協定

磐城市接連協会（小名浜料飲業組合など七組合加盟＝白井四郎会長）では二月からごはんもの十円から三十円、めん類十円を値上げした。

同協会の話によるとスシは一人前百五十円が百八十円、カツ丼は百五十円を百八十円、カレーライス百円から百二十円に、ラーメン六十円を七十円にした。磐城市の飲食店は約二百軒で印刷が遅れ、七日ごろチラシをまいて値上げを市民に知らせるという。

白井会長の話＝米代が値上げになったのが大きな原因で、磐城市の場合他市に比べ丼ものが安すぎたので値段の改定をした。めん類は粉代が高くなっており、また人件費の高騰なども考慮に入れて業者の申し合わせをして、今月から値上げに踏み切りました。

各委員会も組織同様開く

正副委員長会できめる

常磐地方市町村合併促進協議会（大和田弥一会長）は三日午前十時半から平市役所市長応接室で組織、行政、財政企画、調整各委員会の正副委員長会議を開き、委員会の今後の運営などについて協議した。同会議では箱崎組織委員長からこれまでの経過報告があり、十二月以降開いていない行政、財政企画、調整の各委員会は組織委員会と平行して委員会を開き、協議を進めていく方針を決めた。

ハイライトは倍以上伸びる

一月のたばこ前年比

専売公社平出張所管内の一月中のたばこ売り上げは、本数二千六百八十三万三千本の金額七千二十九万八千円で、前年同期にくらべ本数で十六・九%、金額で二十二%もふえた。内訳ではハイライトが二百十七%でトップを占めパール、ホープ、ピース、しんせいとも順調な伸びをみせたが、ひかりスリーAは需要がぐっと減り八十%台を割った。売り上げ本数つぎのとおり。単位千本。

▽富士一八▽ピース二五八二▽ホープ三八三▽ハイライト三八七二▽ひびき一〇九九▽ひかり三六▽パール二一〇▽スリーA九四▽いこい七三三三▽みどり二六三▽とうきょう64四九▽しんせい九六一七▽バット六一六▽朝日二九七▽ききょう一六三▽みのり二〇一

農事 桑の病害虫の巣処理

石城蚕業技術指導所はことしの繭増産のためには桑園の手入れが大切で、枯枝や枯株は病害虫の巣になっている場合が多いので、冬期のうちに整理または枯れた部分の根を早く切り取り桑園を清潔にして病害虫の発生を春に持ち越さないよう要望している。これからの手入れの要領は次のとおり。

▽桑かいがら虫の防除＝寒さが和らぐと活動を始めるので、この時期をねらって機械油乳剤の十倍液または石灰硫黄合剤で防除する

▽交互伐採桑園のせん定＝各蚕期の掃き立て割り合いによって違うが、普通條の六―七割を基部十㌢ぐらいを残して伐採する。

▽夏秋専用桑園のせん定＝全枝條を基部から伐採。

▽一春一夏の春切り桑園のせん定＝ことし夏秋に利用する株について、夏秋と同様に全條または一―二本残して基部から伐採する。

▽近代化桑園のせん定＝植え付け後一年目のものは、地平面まで土をはぎ、地平面の高さで伐採して三―四芽発芽させる。二年目のものは盛土の部位から四十―五十㌢の高さのところが全條伐採すること。

湯本一中マラソン成績

常磐市湯本一中校は二日全校生徒の耐寒マラソン大会を行なった。男子は田場坂トンネルまで往復十㌔、女子は手通坂まで往復四㌔である。三着までのものはつぎのとおり。

▽男子（一年）①青木乗政四十三分三十九秒②山部昌幸③清水正弘（二年）①岡部政夫四十一分十九秒②大河原茂③永井一夫（三年）①清水濃三十九分四十秒②阿部剛③江尻啓司

▽女子（一年）①小松満里子十八分四秒②柳沼紀良子③大和田公江（二年）①佐藤エミ子十八分五十一秒②大矢裕子③仲島愛子（三年）①本滝登美子十九分二十二秒②永山キク江③三浦房子

くらし随筆

会津万才

小野 英二郎

いろいろなことに通ずる言葉に「事をなさんとすれば、人を集めることを要す。人を集めんとすれば、財を投ずべし」というのがある。

◇

私は選挙を四回やったが、まったく考えさせられる言葉だ。はじめて議会の議員になったとき、Tという古老が〝君は若くして議員になったのだから、これから君が成長するには心から尊敬できる先輩を得て、先輩を師友として勉強することである。そして君自身が豊かな心の持ち主になるよう努力することである。それが議会の階段を一足ずつ上がる力を君の内部に築いてくれる道だ〟と教えられたことがあった。

また古老は、市町村という自治体を運営しているのは表面理事者と議会というものは表裏一体となって、地域社会の発展につくすのが自治体の本義であるから、ちょうど会津万才のようなものだ。

理事者が太夫で議会が才蔵というもので、才蔵がポンポンと鼓を打って〝太夫サンこれはなんじゃいナ〟ときいたら、太夫はことこまかく才蔵に説明する。そうすると才蔵は〝合点そうかいそうかいナ〟となって、太夫も才蔵もポンポンと鼓を打って調和のとれた合点政治が行なわれるものだ。君は才蔵になったのだから、議会でとに合点のゆくまで太夫サンに〝これはなんじゃいナ〟と質問して、円満に町の発展につくすことであるといわれた。

◇

自からの相互責任において行なうことを自治というのであるから、自治制度の本義からいったら、会津万才論も傾聴すべきものがあると思う。（常磐市教育委員長）

市況

（二日午後―三日正午）

魚類

三日の小名浜港はセグロイワシ イバラカニ 底引きのヤリイカ 水ダコが多い。

【小名浜港】 巻網船五カ統 カニカゴ船五隻 底引船二十六隻

▼セグロイワシ 七万五千㌔ 二七―二一・五▼イバラカニ 二千五百五十四 六〇〇―一五(四)▼ヤリイカ 六千百㌔ 一九〇―一〇〇▼水ダコ 六千㌔(大中)八〇―五五(小)五〇―四五▼アンコウ 二千七百㌔ 一〇〇―八〇▼トウジン 二千五百㌔ 二七―一七・六▼ドンコ 二千㌔ 一〇〇―一五〇▼マイカ 千四百㌔ 一九〇―一六〇▼ナメタ 千三百㌔ 一二九〇―一五〇▼メヒカリ 千三百㌔ 六〇―一五〇▼ノドクロ 五百㌔ 二八〇―四五〇▼サメサカレイ 四百㌔ 一四〇―七〇▼マタラ 四百㌔ 一二〇―七五▼アブラサメ 三百㌔ 六八―六〇▼アナゴ 二百㌔ 二〇〇―一五〇▼キス 二百㌔ 九〇―一〇▼ムツ 百七十㌔ 一三〇▼ヒラメ 百㌔ 七〇〇―四五〇▼ヤナギ 百㌔ 六〇〇―三〇〇

【中之作港】 底引船五隻 カニカゴ船一隻

▼トウジン 二千㌔ 五▼ナメタ 五百㌔ 三一〇―八〇▼マタラ 四百㌔ 八五―四〇▼水タコ 三百㌔ 九〇―七五▼ヤリイカ 百五十㌔ 一六五―一〇〇▼キス 百八十㌔ 三〇―一〇▼イバラカニ 二百八十一四 五五〇―一三〇(四)

【江名港】 底引船八隻 カニカゴ船一隻

▼イバラカニ 百三十四 四〇〇―二〇〇(四)▼トウジン 一万四千六百五十四㌔ 二八―九▼小アカジ 六千七百五十㌔ 三六―二三▼ドンコ 四千二百九十㌔ 七三―一〇▼水タコ 三千百三十四㌔ 八八―四五▼水タラ 千九百㌔ 二五―二四▼ナメタ 八百三十四㌔ 三三〇―七六▼マタラ 五百九十㌔ 七〇―三七▼サメサカレイ 七百四十九㌔ 一二八―四〇▼アブラサメ 七百㌔ 九〇―一五▼マツカワ 四百五十五㌔ 三二〇―二二〇▼メヒカリ 三百三十㌔ 五一―四〇▼エビ 三百㌔ 九〇〇―三三〇▼メヌケ 二百八十㌔ 二二〇―一九五▼大中アカジ 二百五十三㌔ 三三〇―八六▼キス 二百三十㌔ 九〇―三八▼ハモ 百十四㌔ 二五〇―一〇〇▼ホッケ 百二㌔ 八五―七〇

野菜

▼ホウレン草 一五―八(東)
▼菜類 六―三(〃)
▼白菜 二八―一四(㌔)
▼カブ 八―六(〃)
▼ニンジン 八〇―三〇(〃)
▼ゴボウ 七五―二〇(〃)
▼大根 二〇―七(〃)
▼ネギ 五五―四〇(〃)
▼タマネギ 三〇―二五(〃)
▼キュウリ二二〇―一九〇(〃)
▼タマナ 六〇―四〇(㌔)
▼サツマイモ 二〇―一〇(〃)
▼ナガイモ 六〇―二五(〃)
▼バレイショ 二三―一三(〃)
▼サトイモ 七〇―四〇(〃)
▼ニラ 二五―二〇(東)
▼モヤシ 二〇(㌔)
▼シイタケ四三〇―二七〇(〃)
▼カリフラワー三五―一五(コ)
▼玉子 一二―八(〃)

果物

▼リンゴ 六〇―二五(㌔)
▼ミカン 九五―六〇(〃)
▼干しガキ 一〇―八(コ)
▼バナナ 二五〇―一三〇(㌔)

（丸平青果市場調べ）

贈り物にはアルバム 茂木カメラ

カバンは福山 平2 電三二一七

免許証写真 スタジオマツモト 平市栄楽館前通り 電二三六八

静かに憩える旅館
随時入浴のできる温泉気分の浴場・ガレージの完備・舞台付大広間
割烹旅館 三陽荘
平市菱川町1の7 TEL・2578

大谷石 井上 平市五丁目 電二〇六六

パンとケーキ 開花亭 平市五丁目 電二三四二

DPの専門店 平市二丁目 くわな 電五二六九

厳しい寒さのために！

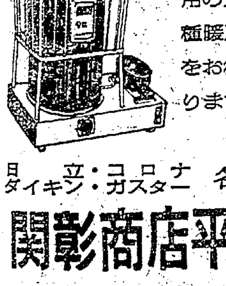

家庭用の小型から事務所、工場用の大型まで各種暖房機が皆様をお待ちしております
日立・コロナ ダイキン・ガスター 各特約店
関彰商店平支店
平市一町目 TEL・4187−8

歯科一般
森合歯科医院
院長 森合芳男
副院長 森合通雄
勿来市植田町後宿（植田公民館前）電②3471

茶とのり
茶道具一式取り揃えました
丸屋茶舗 平市一町目 電二三二〇

マルシチ醤油
お食事がおいしくなる……マルシチ!!
▽お買求めは有名店で
醸造元 高橋弥次右衛門商店 今市市
特約店 丸仙 平水産魚市場 平市

内科 放射線科 小児科
四戸（しのへ）医院
平市谷川瀬（いすゞ自動車うら）電話（平）七七一七番
院長 四戸隆太郎
医員 四戸玲子

出前敏速
すし割烹 おゝた
平市白銀町（世界館前通り）電二四三七

広告マッチ カレンダー シネスコスライド アドバルーン 沿線広告看板 男女混成チンドン
高砂広告社
内郷市御厩町（平自動車学校入口）電話（平）二四四七番

粉雪でスリップ続出
平市 事故三件、重軽傷三人

三日未明に降った粉雪で道路が凍ったため車がスリップ、平市内で三件の交通事故が発生、重傷者二人、軽傷者一人を出した。

三日午前五時四十分ごろ平市下平窪字曲田三七地内の県道で普通トラックを運転していた小川町上平字上平七、鮮魚商吉田栄三さん(二〇)は、道路左側に駐車していた平市下平窪字曲田六〇、土建業吉野晃司さん(三七)の大型トラックに追突、普通トラックに同乗していた小川町上平字下平七、鮮魚商吉田ミチ子さん(三七)は頭に一カ月の重傷を負った。吉田さんの車は前部をこわして五万円の損害。平署の調べによると雪でスリップしたもの。

三日午前八時四十分ごろ平市上荒川字堀の内二三地内の市道三差路を自転車で右折しようとした平市下荒川字安草六の二、無職真石久次郎さん(七〇)は、平市上高久字菱下五三、自動車運転手箱崎隆朗さん(二〇)運転の大型トラックにはねられ、平市竹林病院にかつぎ込まれたが頭がい内出血で重体。平署の調べによると雪のためトラックがスリップしたもの。

三日午前九時ごろ平市鎌田字西山下八三の一地内の国道で平市山崎字明石内三五、貝井好朗さん(二〇)運転の常磐交通バスが二中入り口停留所の三十メートル手前でブレーキが故障したため、前に停車していたバスをさけようとしてバスのうしろに停車していた平市上神谷字下三七、会社員吉田治雄さん(二五)運転のバイクをはね、さらに雪のためスリップして停車していた磐城市下矢田字宮の作二、会社員鵜沼正雄さん(二四)運転の軽四輪に追突した。この事故でバイクに乗っていた吉田さんは左足に一週間のケガをしたが他は幸い無事だった。平署の調べによると、バスのブレーキ故障と雪が凍っていたためさらにスリップしたもの。バイクは大破、軽四輪車は後部をこわした。

平保育所で豆まき
市長室、養老園も訪問

市長室で平市保育所園児の豆まき

〇…きょう三日は節分。平保育所では百五十人のこどもたちがオニの面をかぶったり。元気に「福は内、鬼は外」と豆まきを行なった。

このあと代表の野沢完ちゃん、鈴木みつ子ちゃん、草野和久ちゃんの三人が橋本所長に連れられ、カミシモ、ハカマの歳男スタイルもかわいく、市長室、平市徳風園を訪ずれて豆まき。市役所では民家総務部長が市長代理で福を受け徳風園では六十人のおとしよりも和して鬼を追い払い長寿を祈った。

国道事故死の28柱を弔う
四倉で無事故を祈願

【四倉】平—四倉間の新六号国道ができてから交通事故で死亡した二十八人の追悼式は、二日午後二時四倉町細谷地内で行なった。四倉町交通安全協会が建てた遭難者諸精霊供養塔前に遺家族が並び渡辺四倉町交通安全協会大浦分会長があいさつ、海岳寺花沢住職が読経、長谷川協会長が追悼のことばをのべた。

終わって鈴木平警察署長、遺族代表和田四倉町収入役をはじめ参列者一同が焼香した。

【交通事故遭難者追悼式】

水産高福島丸77日ぶり帰港
マグロ63トンみやげに

小名浜水産高校の練習船福島丸(三一四トン)は三日朝、七十七日ぶりに神奈川県三崎港に帰港した。今回の航海には生徒二十四人が乗って、オーストラリア西海岸沖合いのインド洋で操業していたもので、インドマグロなど六十三トンを漁獲している。三日から二日間の予定でマグロの水揚げを行ない、十日には生徒四人(機関科)を乗せて再び南方漁場に向け出港する。

今冬二番目の寒さ 零下四・九度

小名浜測候所の調べによると、三日朝の冷え込みは強く氷点下四度九分で今冬二番目の寒さ。雪は三日午前一時半から同二時三十五分までの間に一㌢積もった。また二日午後一時十五分には強風、波浪、異常乾燥注意報が発令された。

母子家庭中卒者激励会
平市

平市未亡人会(金成キミ会長)主催の母子家庭中卒者激励会は十三日午後一時から公会堂日本間で開くが、ことしの中卒者は百三十人と例年の二割減。母子家庭のこども達は昨年を境に減るばかり。

当日は会長あいさつ、市長らの激励の言葉があって、中卒者代表が捧げる「おかあさん」の感謝の作文が披露され、レクリエーションに移る。

一キロのレール造り
珍しい溶接機が着く

国鉄の第三次五カ年計画で常磐線もスピード・アップされることになっているが、その一環として草野—平間を一・一キロのロングレールを使用することになり、そのロングレールに使う五十キロレールが昨年暮れに現場に到着、その溶接に使用する特殊な溶接機が到着するのを待っていたが、一日その特殊な溶接機鉄研式ガス圧接機が国鉄千葉材修場から手塚技術掛ら六人の作業員と器具一式(貨車二両分)が着いた。

このガス圧接機は日本に九台しかなく、その作業方法はレールの断面を研磨し、中心線を合わせて圧接機の中にレールを送り込み約三十トンの圧力でレール断面を圧接約八百から一千百度の高熱で加熱して溶接する。さらに溶接の終わったレールはそれぞれ第一—第三仕上げ機で仕上げられてローラで送りだされる。

作業能率は一日平均十二回溶接する。一日から四日までは準備作業、五日から本作業に入り十五日までには二十五メートルのレールを四十三口継ぎ、一千百メートルの一本のレールに接続する。またこの作業が完了すると十六日からは常山林トンネル内の二百五十メートルも一本のロングレールにする。

圧接カ所は強度百二十五トン、たわみ五十ミリもあるので絶対にレールが折損することがないとともに継ぎ目がないので乗り心地が非常によい。また保線作業の面からみてもプラスになることが多い。

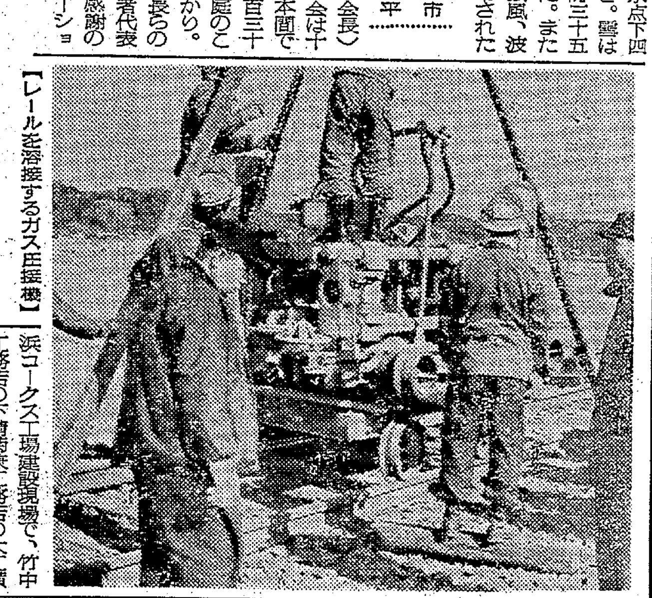
【レールを溶接するガス圧接機】

丸太が落ち頭に当たり即死

二日午前十一時二十三分ごろ磐城市高山三四、小名浜コークス工場建設現場で、竹中工務店の下請菊栗工務店の大工横沢重次さん(三七)が消火道を測量中足場を解体してロープで下した丸太が、途中から抜けて落下、横沢さんの後頭部に当たって即死した。

磐城で赤痢

磐城市江名風越五〇、鋳掛け職人月舘新一さん(四〇)と隣家の無職小泉郷子さん(二三)は三日赤痢保菌者とわかり、隔離された。

平三小学芸会で功労者表彰

平三小の学芸会は七日午前九時から同校体育館で開かれるが、席上今年度同校に学校施設備品など寄贈した松崎幸三さんら二十二人と父母と先生の会前会長として活躍した碓井橘造さんに感謝状が贈られる。受賞者次のとおり。

▽齋藤カネ(雑布八十八枚を米寿の祝いに寄贈した)▽水野勝博(日時計一基)▽鈴木正男 佐藤厳男 水野勝博 阿部孝雄(体育館ステージ用バック幕)▽草野健(五賞受賞記念植樹用月桂樹)▽浅見公平(カナリヤ)▽三瓶正見 滝口寅雄 大内弘 長谷川正勇(国旗掲揚塔)▽松崎幸三(図書)▽青木弼(給食用スプーン入れ)▽鈴木通雄(額四面)加藤幸夫 高橋正男(てんぷ板八枚とその塗装)▽佐藤厳男(本だな四基)▽渡辺四郎(北極星観測塔)▽岡田孝平(音の実験装置)▽田中英男(校庭木柵の塗装)▽碓井橘造(父母と先生の会前会長、PTA役員として多年にわたり功労した)

若松画伯が東京で個展
内郷のコウゾを利用

平市旧城跡、若松光一郎画伯は八日から十三日まで東京都中央区銀座七丁目の資生堂ギャラリーで個展を開く。コラージュ作品二十二点。作品は内郷市特産、高野のコウゾを利用しているので話題を集めるものとみられている。

…協会の話によるとスシは一人前百五十円が百八十円、カツ丼は百五十円を百八十円、カレーライス百円から百二十円に、ラーメン六十円を七十円にした。磐城市の場合他市に比べ丼ものが安すぎたので値段の改定をした。めん類は粉代が高くなっており、また人件費の高騰なども考慮に入れて業者の申し合わせをして、今月から…

▼ヤ… 一〇〇▼水タコ 六千キロ(大中)八〇—五五(小)五〇—四五▼アンコウ 二千七百キロ 一〇〇—八〇▼トウジン 二千五百キロ 二七—一七・六▼ドンコ 二千キロ 一〇

…一集 ▼トウジン 二千キロ 五▼ナメタ 五百キロ 三一〇—八〇▼マダラ 四百キロ 八五—四〇▼水タコ 三百キロ 九〇—七五▼ヤリイカ 百五十キロ 一六五—一〇〇▼キス

五百九十キロ 七〇—三七▼サメ…レイ 七百四十九キロ 一二八—一四〇▼アブラサメ 七百キロ 九〇—一五▼マツカワ 四百五十五キロ 三一〇—二二〇▼メヒカリ 三百三十キロ 五一—四〇▼エビ 三百

▼ニンジン 六〇—三〇(々)▼ゴボウ 七五—二〇(々)▼大根 二〇—七(々)▼ネギ 五五—四〇(々)▼タマネギ 三〇—二五(々)▼キュウリ 三三〇—一九〇(々)

▼ミカン 九五—六〇(々)▼干しガキ 一〇—八(コ)▼バナナ 二五〇—二三〇(キロ)

(丸平青果市場調べ)

店舗移転のため 店じまい
全商品自動割り割きセール
3日4日 5割引き 5日6日 6割引き
新店舗 2月10日開店!
1町目関彰スタンド前(旧トビタ跡)
2町目店
靴のスガタ
平市2町目 TEL・4059

贈り物には アルバム 茂木カメラ

田舎じるこ
ぜんざい
くずもち
その他各種
営業時間
午前11時から
午後10時まで
甘味処 ぼん
平市田町(凡 階上)
TEL・3545

御婚礼
御見合いの写真は…
岡山写真館
平市南町平日活通り 電一九二三

国際港磐城の奥座敷
◉当館自慢の おへや・お料理が 大変喜ばれています お気軽にどうぞ…
旅館 豊(ゆたか)
磐城市諏訪町 電②5188

〇…入院随時…〇
産科 婦人科
高木医院
四倉町東三町目五三 高木 電話六二三番

確実な運転
よりよい乗心地
ハイヤーの御用命は
電話 本社 2640 2175
好間(平) 5372
草野(平) 5647
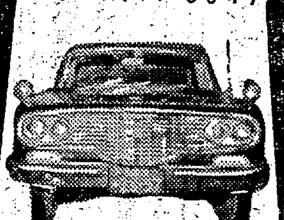
尼子タクシー

あさ7時からよる11時まで
茶房 丘
平・銀座角

内科 小児科
高久医院
平市紺屋町 東宝民劇前 電二五一二三

厳しい寒…
日立・コ… ダイキン・ガ…
関彰商…
平市一町目

木曜日）第5945号

夕刊
いわき民報
発行所平市田町63
いわき民報社
社長　野沢武蔵
電話（代表）4161
振替口座（郡山）4028

きものと帯
呉服の かみや
平市二町目　電四八一七一八

市議報酬引き上げ？
常磐 審議会委員と委嘱

常磐市はさきに特別職など報酬審議会条例を制定したが、これに

の一万百七十九枚、三百三十九万二千四百五十三円を最高に十一万

にスタート。いらい市議、市議長県議三期、国会議員三期当選するなど、三十余年の半生を政治に捧げ、電気通信常任委員長、運輸常任委員長として活躍、平放送局の創設、常磐線の電化、常磐地区総合開発地域の指定、一級国道六号

ルコース
所では
のモデル
ました
としており
61代）

植田店　呉羽前店

NHK第一 1340KC

6・00	なかよしホール▽こどもニュース▽百万の太陽▽ぼくらのうた▽虹の物語▽1丁目1番地
7・00	ニュース▽ニュース解説　平野宗義
30	お笑い演芸館「出雲」
8・01	花のパレード▽若い歌声　中村佳代子　勝三四郎▽リクエスト・ステージ　松山恵子ほか
9・10	時の動き
30	芸能ステージ「浪曲三国志」島田正吾
10・15	邦楽百選
40	科学千一夜「ゼロ」
11・30	趣味の手帳「福沢先生とわたし」高橋誠一郎

NHK第二 1540KC

6・00	そろばん教室「紅白試合」～東京金沢二元～
40	英語会話　松本亨
7・00	ラジオ農業学校（再）
15	中学生の勉強室▽数学
40	通信高校講座「数学」
8・00	通信高校講座①数学Ⅰ②古典乙③生物
9・00	歌劇のタベ　歌劇「売られた花嫁」宮本昭太
10・15	教養特集「ガンはどこまで治せるか」～成人病シリーズ～石橋幸雄　藤森正雄ほか
11・00	ドイツ語入門
15	フランス語入門
30	音楽鑑賞「私のみた20世紀のオペラ」

ラジオ福島 1060KC

6・00	思い出のメロディー
15	大人はてきだった　名古屋章
30	音楽の小箱
7・00	水曜電話リクエスト　受付電話福島③3331（代表）　受付時間午後6時～8時
8・30	寄席中継▽歌謡コント　杉ひろし　まり▽落語　三遊亭笑三
9・00	ビクター歌のパレード　小桜姉妹　橋幸夫ほか
30	中学生力だめし▽音楽
45	ポルテニアの贈り物
10・00	ヤングヤングヤング　前田武彦　高杉祐三子
11・10	ミドナイトコンサート

総合テレビ ④

6・00	こちらわんぱくテレビ局
25	みんなのうた
35	幸福試験　旗照夫
7・00	きょうのニュース
30	生活の知恵「うちのとうさん」岡部冬彦　重松敬一ほか
8・00	それは私です　山本嘉次郎　西川辰美ほか
30	紀ノ川　南田洋子　西山辰夫　山本耕一ほか
9・00	ニュース▽ニュースの焦点
40	NHKコンサートホール
10・30	時の表情
11・00	スポーツニュース
10	経済展望

教育テレビ ⑩

6・00	英語会話　列車の中で
30	やさしいドイツ語「接続法　第1式」
7・00	そろばん教室「5級程度の練習」
30	ピアノのおけいこ
8・00	教養特集　科学の焦点「漁業資源をまもる」
9・00	通信高校講座「現代国語」続山峡小記
30	通信高校講座「数学」不定積分
10・00	安全の科学「爆発」
30	英語会話（再）

よろ じゃんがら

福島テレビ ⑧

6・10	マイティハーキュリー
15	鉄人28号「ヒマラヤ山脈の秘密基地」
45	ニュース・フラッシュ
7・00	「こっち向いて」岸洋子ほか
30	トムとジェリー「仲良し」ほか
8・00	王将物語「あばれ香車」長門裕之　藤純子　丹波哲郎ほか
9・00	がんこ太平記　伴淳三郎　中原早苗ほか
30	スター千一夜　ゲスト　橋幸夫一家
45	コンバット「戦車対歩兵」
10・41	花のサラリーマン　藤田進　船戸順

洋画、邦画とも女性
映画ベストワンを獲得

第十三回いわき民報内外映画ベストテン選出で、邦画、洋画のベストワンに投票した者のなかから外国映画賞に平市胡摩沢一五〇、貸本業間宮てる子さん、日本映画賞に平市童子町四四、平一中三年生小曽由喜子さんの二人が決まり二日午後五時からいわき民報社社長室で、野沢社長からベストワン賞の精工舎製八日捲き大理石大型置時計がそれぞれ贈られた。二人ともことし初めて応募し、みごとに金的を射止めて大喜びだった。

喜びの間宮さんは大の洋画ファンで、映画雑誌を見て、良い映画と定評のあるものは努めて見るようにしているという。また小曽さんは舟木一夫のファンで、舟木が出演する映画はほとんど見ているが、たまたまベストワンに選ばれた「愛と死を見つめて」を見て、深い感銘を受け、一枚だけ応募したものだった。

【賞品を受け取る小曽さん㊨と間宮さん㊥】

平FG合唱団で団員を募る

平FG合唱団（代表石河清氏）は現在団員を募集している。歌の好きな者なら男女、年令に制限はないが、高校生以上の者であれば良く、毎週月曜日と木曜日の午後七時から九時まで、平市小太郎町NHK平放送局スタジオで練習しているので、希望者は練習日に会場（NHK）で申し込むこと。会費は月額二百円。

県配置家庭薬協で総会

県配置家庭薬協議会石城支部（井城清支部長）の総会は十日午後二時半から平市紺屋町すみや旅館で開く。

あすの運勢

二月四日（木・先負）　小川石洲

【1月生】現実の直視が大切、いたずらに感情に走らぬよう注意せよ
【2月生】変化しやすき日、注意欠けば裏をかかれ意外な事起こるべし
【3月生】誓意をもって話し合えよき協力者求めてだいたい成る
【4月生】思いのほか調子よし、積極的に行動し有利、縁談にも吉
【5月生】新しい着想計画よし、ただし発表は後日に回すほうが有利
【6月生】過ぎたことはあきらめよ、新しい事に進んで良好見ん
【7月生】近く好転のキザシあり心の底から笑える日までガンバレ
【8月生】霜をふんで堅氷に至る意気が必要、引っ込み思案は禁物
【9月生】石橋をたたいて渡るもよいがせっかくのチャンス
【10月生】安定のようで変化のおそれあり、軽卒な行動はマイナス
【11月生】障害あらんも気にするな、中途で投げ出せば自滅すべし
【12月生】目上の圧迫に苦しむ事あり、くじけず努力の時ならん

100貨店

きょうは節分である。"鬼は外、福は内"の大声が、夕暮れとともに、どこの家庭からも飛び出し、子どもたちにとっては楽しい想い出になるだろう。まきおわったら、年の数だけ食べると、この一年間は丈夫にくらせるといい伝えられているが、近頃の子ども達は、チョコレート好きのせいか、虫歯だらけ。固い豆をかじるのにも一苦労。落花生とかビスケット、なかには飴玉なんかをまぜてまく家庭もある。年寄りは年の数ほどといっても、七十、八十になる老人が、そんなに固い豆を食べられるはずがないから、七十の場合は七つというように、十歳当たり一つに勘定する。

豆は便所にもまくが、ある地方では不潔な話だが、ここにまいた豆を食べると、より長生きするといわれている。どうしてか？はしらないが、とにかく豆は健康の元、昔から畑の肉とまでいわれる栄養源である。節分を機会に大いに豆を食べ、豆で達者な体づくりと行きたい。昔は、この節分を迎えて一つ年をとったわけだが、当世は誕生日を迎えてはじめて年をとる。年といえば、若い頃は早く年をとってオトナになりたいと願うものだが、オトナになると、年のとるのが早すぎるように感じて、「また年をとった。やんなっちまう」とグチが出る。別に自分だけが年をとるわけじゃなし、みんなが平等に一つずつとるのだからしかたのないこと。とくに厄年に当たると、何か変調がなければと心配がたつ。それだけ節分豆まきには、鬼（病気、災難）を追っ払うというので、自然と声にも力が入る。近頃は自動車もたくさんふえた。自動車事故を起こさないためにも、豆まきは自動車のなかまでやるようだ。あすは立春、「春が来た、春が来た、どこに来た。頭に来た、腹に来た、野にも来た」（龍人）

最新鋭アグファ（独）設備による
美しい早い
カラープリント
株式会社 富士カラー現像所　平市南町　電2449

創業明治三年
常盤屋時計店
平市一丁目　電二三三九

御婚礼家具 各種
勉強で評判の店
萬 丸萬家具店
店舗 平市四町目 電6633
工場 平市白銀町 電6634

カレーの 開楽
平市三田小路　電三八〇二

ワタキンの 七味漬
渡金醸造元
四倉町　電45

スカッチ コニャック
タイラ エデン
電5005

神経科・内科・精神科
医療法人 済精会 長橋病院
鈴木将夫
末岡正平
入院随時
内郷市御厩町前田 電三五二六
（バス平＝自動車学校前下車）

・世界の万年筆
プラチナポケット

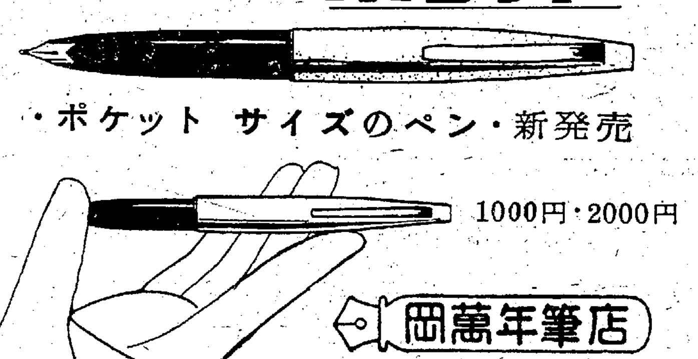

・ポケット サイズのペン・新発売
1000円・2000円
岡萬年筆店
平市三町目　電4333

外科 内科
産婦人科
放射線科
【入院随意】
永井医院
院長 永井勝三
本院 勿来市植田町 電②二三四七
分院 勿来市関田町 電④七五六六

菓子問屋
飲料水製造
三和食品
内郷市小島竹ノ内 電（平）四四三八

整形外科
外科
内科
金成医院
金成稔一
平市鎌田町 電五四一六

社交女性を求む
▽月収三万円以上の見込み▽18才～30才ぐらいまで▽委細面談
平市才槌小路（電三四七四）
平市料亭組合

運転手募集
▽年令 一八才－三〇才
▽資格 普通免許
▽給与 高給優遇・委細面談
履歴書ご持参下さい
合資会社 福田建材店
平市正内町一一六（平三小前）　電話八五五六

募集
▽ウエイトレス
▽コック見習い　若干名
▽ご希望の方は履歴書持参ご来店下さい
レストラン ブラジル
平市田町ひかり座前　電二九九〇

貸し店舗（飲食店向き）
（分譲場所）六店舗（予約受け付け中）
平市世界館前　委細面談
連絡先 平市 電（平）四八四一・二七五〇

募集
女店員　若干名
・年令16才－20才位まで・通勤可能の方・社会保険あり　委細面談　履歴書持参の上ご来店下さい
洋服の 正札堂
平市アーケード街　電六六五五

募集
運転者（大型）　若干名
経験二年以上　年令は問いません　通勤　制度あり　高給優遇　委細面談　諸保険
果実問屋 袋屋商店
平市四町目　電四五一二

求む
▽普通免許運転手一名▽優遇▽委細面談
平市久保町　電三六七三　丸一チップ工業

看護婦（准）募集　▽委細面談
平市南町五六　産婦人科　斎藤医院（二九〇二）

貸し家▽六畳、八畳（二階建て）▽ガス、水道ガスぶろあり▽閑静、委細面談
平市四軒町電六三四六　朝日屋肉店

アパート▽六畳、四畳半で一室▽日当たり交通の便よし
平市九品寺前三三　鈴木アパート

アパート▽六畳、三畳（二室）▽台所完備▽交通日当たり良▽平市松ケ岡公園西みだい荘▽連絡先電（平）二六九四

宅地分譲▽平市神谷地区市営住宅付近▽百坪分譲いたします
姓名在社（2）

空室▽新築アパート▽各室水道水洗便所付き▽日当たりよく▽環境静、交通便
平市明治町（土木事務所前）明治荘

アパート▽台所ガス水道トイレ付き▽六畳が五室、六畳・三畳が三室
連絡先＝電（平）八四〇六

募集▽女子事務員一名▽経験ある方は優遇▽委細面談
平市十五町目　電三二〇四　伊東毛糸店

アパート▽六畳、三畳、台所、便所付き▽閑静　交通便よし
連絡先＝内郷市小島町花輪九（電八五六一）山一荘

販売員募集▽男子、通勤▽普通免許所有の方▽委細面談
平市堂の前　電四七〇三　理容器具小針商店

貸し家▽六畳、八畳▽水道付き▽交通便、日当たり良▽周囲閑静▽場所＝平市鎌田西山下地内
平市鯨岡　桜井