夕刊 いわき民報
発行所平市田町63
© いわき民報社
社長 野沢武蔵
電話（代表）4161
振替口座（郡山）4028

市営住宅 譲渡価格を公示
平市 一戸平均が45万円に

平市は八幡小路など百一戸の市営住宅を払い下げるが、その譲渡価格評価を一月十四日付けで平市公有財産価額審議会（坂本登会長）に諮問していたが、その答申案がまとまり市で検討の結果、五日、六団地代表を招いて譲渡価格を公示した。譲渡契約は三月末までに取り交わす段取りだが、入居者の中には地価の評価が予想以上に高いという声もあって今後の折衝が注目される。譲渡価格は一戸平均四十五万円（土地付き）で、勿来市より五万円ほど安い。

三年払いの方法で 土地つき

平市の市営住宅は昭和二十六年に、終戦後から昭和三十三年までに建てたものを処分したが、それからこんどは十三年ぶりの払い下げになる。市営住宅（木造住宅）の払い下げについては八幡小路の入居者を始め各団地から再三の陳情があり、このため市は建設省に譲渡認可を申請、これが決まったもの。譲渡対象の住宅は八幡小路旧城跡、鎌田、谷川瀬、道匠小路高月の六団地、百十一戸。

問題は譲渡価格だが、市としても一方的な評価をさけて民間人、学識経験者を含む十一人の委員を委嘱、公有財産価額審議会を設けて諮問、こんどの答申となったもの。

市は答申案を尊重して手を加えず、入居者に価格を示した。支払い方法は三月末までに半額を支払い、残る半額を二年間で支払う。なお三月までに全額支払うものには、半額の一割引きを考えている。当初五年支払いなど長期支払い方法が考えられたが、合併問題もあって十四市町村が合併する四十一年度中には市財政を整理してのぞむことになって三年払い方法をとった。

土地 市価の三分ノ一

答申案によると、市有財産を適正な価格で譲渡するのでなければ七万市民の批判を招き、土地付き譲渡ということから市民の関心はとくに高く、しかも市が示す譲渡価格は一般市価の取り引きに大きな影響を及ぼすなど、深い考慮が払われた。注目の地価算出方法は①相続税課税標準額を基に修正した時価②固定資産税課税標準額を基として修正した時価②売買実例価格を基として修正した時価の三つの評価額を足して三つに割った額にした。これは市価よりも安く相続税課税標準額より高く、だいたい一般取り引き額の三分の一といわれる固定資産税課税標準額に近い平均値が算出された。各団地別の住宅価格と譲渡地価次のとおり。（高月団地、道匠小路A団地は土地別）なお住宅個々の立地条件別に割り引きされている。

【八幡小路団地】▽建て物＝24年度建設住宅十六万一千円、25年度建設住宅十八万一千円▽土地＝一号地は坪一万二千円、二号地は坪七千円、八千円、一万円、一万二千円

【旧城跡団地】▽建て物＝25年度建設十八万一千円▽土地＝坪一万三千円

【鎌田山団地】▽建て物＝25年度建設十八万一千円▽土地＝坪四千円、四千五百円

【谷川瀬団地】▽建て物＝25年度建設、十坪半で十八万一千円、十坪で十万八千円▽土地＝坪五千円から六千円、六千五百円、七千円

【道匠小路A団地】▽建て物＝27年度建設、十一坪、二十九万一千円（土地は借地）

【高月団地】▽建て物＝28年度建設、十一坪、三十万三千円（土地は借地）

【道匠小路B団地】▽建て物＝28年度建設、十坪、三十万三千円九坪二十三万三千円▽土地＝坪一万二千円

50メートルプール案が難航
体育館建設の意見で

四倉中学校前に新設計画の五十メートル九コースの公認プール案は、雲行きがおかしくなり成り、行きが注目されている。

この新設計画はさきの二十五メートル学校プールを福島大学臨海実験所に提供したので、水泳練習ができなくなった。そこで同校体育後援会（菅波茂会長）PTA（佐藤真之助会長）らの主唱で、新たにプールを設ける運動を起こした。町は「大会や観光客を誘致できる五十メートルプールなら意義がある」というわけで、教委事務局で工費二千九百万円の見積もりを終え、町民の寄付で給水井戸まで完成した。

ところが町議の一部では「大野中学校の体育館新設が急務だ」とプールを後回しにするよう動き出した。このため町は二十五メートルプールを年次計画で、三カ所に新設してはどうかと教委会に持ちかけ教委会もこれに同調の態度に変わった。

ところが町議の別派では五十メートルプールは「四倉中学校のものではない、観光四倉のための町民プールである」と、町議間仲間の対立となったもの。

早くも難行の組織委
合併時期 新市名問題飛び出し

常磐地区新産業都市建設に伴う常磐地区関係十四カ市町村の合併を協議する常磐地方市町村合併促進協議会（大和田弥一会長）の組織委員会と役員の合同会議は、五日午前十時から平市愛川町常磐交通本社三階ホールで開かれ、去る一月二十一日の組織委員会で時期を明示しなかった遠野町と田人村から、合併時期の目標は「四十一年度下半期」とする報告があって調整に入る段階に来た時、常磐市の委員から「組織委員会は合併の時期だけでなく、付託されている新市名とか、新市庁舎の位置なども合わせ協議すべきである」と発言があったため、しょっぱなから調整は難行のかたちとなった。このため組織委員会を別室に移してどう調整するかの協議を続けたが「合併時期の目標を早く決めるべきだ」との積極派と、「合併の諸条件を調整していけば、合併の時期は生まれて来る」といった消極派に分かれて論議された。

この合同会議ではまず箱崎組織委員長が「合併時期について各市町村の間に多少のズレはあるが、早急に調整する段階に入ったと思う。十分に協議していただき、皆さんの協力で円滑に結論を出して欲しい」とあいさつ、大和田会長、小林県石城事務所長のあいさつに続き、箱崎委員長から一月二十一日の組織委員会で合併時期を打ち出さなかった遠野町と田人村の委員に対し合併時期を明示するよう要請があり、両町村の委員から「二月一日の両町村合同会議で、合併時期の目標を四十一年度下半期とする」と回答が出された。

このため関係十四カ市町村の合併時期に対する考え方が出そろったことになり、箱崎委員長から「それでは合併時期に対する調整に入ってよろしいか」と同委員会にはかったところ、常磐市の委員が「各委員長会議では議事が進まないので、各委員会に付託されている事項について協議していくことを決めたのだから、組織委員会も合併の時期だけにこだわらず、付託されている新庁舎などの問題も議題に載せていってはどうか」と発言があった。

これに対して箱崎委員長は「これまで時期だけに絞って協議して来た。ほかの問題を噛み合わせていたのでは混乱を招くことになる」と反対、また内郷市の委員も「まず合併の時期を決めることだ八月以降合併の時期だけに絞って来たのだし、遠野町と田人村も合併時期を打ち出している。それをまた各市町村に持ち帰って協議してからということではきりがない これからが本当の調整だ。ハラを割って話をしなくてはダメだ。ほかの問題も協議したら、自ら打ち出した合併の時期に間に合わなくなるのではないか」と活発な意見が出され、わずか四、五十分で休憩に入った。

午前十一時十五分から組織委員会を別室で再開したが、このなかでもいかに調整するかが問題の焦点に絞られ①これまでの方針どおり合併時期を打ち出してから他の作業を進めるべきである②各市町村とも特殊性があるので、合併条件などの諸問題を一つ一つ解決していけば、合併の時期は自ら決まってくるといった二派にわかれて論議されたが、結論が出ないままに休憩に入った。

組織委員会と役員会の合同会議

交通禍免れ二千円寄贈

平市上神谷字下三七、会社員吉田治重さん（三七）は三日午前、平市鎌田町地内でバイクを運転してバスに追突されたが、左足に一週間のケガですんだので命拾いをしたーと五日午前、本社を訪れ、二千円を社会事業にと寄託した。本社では平市社会福祉協議会に送金した。

第五大伸丸船員の合同霊祭
宮城県で行なう

一月八日いらい八丈島近海で消息を絶った磐城市中之作字川岸二二、中山英伸さん所有マグロ延縄漁船第五大伸丸（三九トン）の伊藤幸平船長以下十三人の合同慰霊祭は、中之作漁協組、県近海鮪延縄漁業連合船主会、船主中山英伸氏共催で宮城県気仙沼市本町観音寺で行なう。

遭難者のほとんどが宮城県出身者のため同県で行なうことになったもので、地元中之作港からは関係者が、磐城市役所からも特に係員が参列して十三人の冥福を祈ることになった。

第五大伸丸は一月七日午前十一時千葉県犬吠崎東微南二百十六キロの沖合いを漁場向けて南下中でナギがよいと知せてきた。ところが翌八日午前六時四十七分に「ナギ悪く半速南下中」と電波を出したまま、消息を絶った。このころ台風級の低気圧が同船の進路と同じコースで通過したため海上は大シケとなった。九日江名漁業無線局より呼び出しの電報を送ったが、応答がなく、直ちに中之作港に第五大伸丸救難対策本部を設け小名浜海上保安部に巡視船出動を要請した。

このため十三日まで巡視船四隻、飛行機三機をはじめ漁船多数が参加して捜索を行なった。十四日には海上がシケたため捜索が困難となり日没で打ち切り、救助対策本部も解散された。その後も何んの手がかりもないため全員絶望とみなし、中之作漁業協同組合長吉田喜好氏が委員長となって合同慰霊祭を行なうことになったもの。

浜松さんにパブリカ奨学資金

平市堂ノ前のパブリカ平株式会社は主婦を対象にパブリカ奨学金（二万五千円）を選んだ結果平市中平窪字横枕二九、浜松泰子さん（三三）に贈ることに決まった。これはトヨタ自動車が全国的に行なっている制度で浜通りで一人。

寸言

▼市営住宅の払い下げ評価額の原案きまる。土地は市価の三分ノ一という。市民にとっても適当な値段。▼津波警報に恐怖の一夜。大過なくて大助かり。高波被害カ所は早急に補修を。▼少年暴力団とはおそろしい。悪の芽は小さいうちに刈り取れ▼条件が出るようじゃ話は長びこう。

天気予報（小名浜測候所発表）

玉半提供 電五〇三二

【今晩】東または南よりの風、曇り一時小雨か小雪。【あす】北西の風、晴れたり曇ったりで一時にわか雪。【海上】今晩は風波がある。あすは風波がやや高いが、のち次第におさまる。

になっているので、もし退職者を出した場合には新しく採用する意志があるかどうかを聞き、採用する意志がある時は直ちに求人カードに記載せ、職業紹介課に回す仕組

の維持管理に当たるのが目的で、観光案内にも大いに一役を買うという。

【三崎公園にでき上がったモダンな案内所】

いればこそ、張り合いも出てくる。そういう信頼されるおとなになることであろう。（龍人）

スポーツ用品
平スポーツ
平市才槌小路電4508

個性があって格調が高い
そのような紳士服を作るのが得意です
テーラー 高島屋
平市公会堂前通り

3大西部劇傑作中の傑作堂々一挙上映!!
ウィンチェスター銃'73
大人 一八〇円 学生 一五〇円
5日～1

あなた自身の美と教養をつくるための講座として…
金光堂 女性教室へどうぞ…
おもな内容
■社交のエチケット ■美容体操
■歩行法 ■テーブルマナー
■服装計画 ■テーブルスピーチから司会まで
■手紙のかき方 ■英会話（希望者）
■話し方について ■郷土の歴史・世界の歴史
■ユーモアの研究 ■楽しいしじゅう

※担当者のことば―
一担当者であり一研究生です 希望といたしましてはスタートから理想的な講師をお招きしたいのですが、金光堂にも余りおんぶしないで、ホップ・ステップ・ジャンプと一段から堅実に育てていきたいのです やがて経費が見合うようになりましたら東京から有名人をお招きできることかと今から楽しみにしております 金光堂女性教室を通じて広くあなた様にお会いして、お互いの人間関係も深めて、例えば家庭生活にも世の中だって女性のことば一つで明るくもなり、真暗にもなります 女はいくつになっても人生の花です 明るくうるおいのある人情を失わずに成長していこうではありませんか
◉私のモットー
1、人生は時間を活かして2倍に働くこと
2、家庭のしあわせはウルトラCでいこう
3、できるだけ多くの人の役に立ちたい

※とき Aクラス（店員さん） 月1回 第1火曜 PM7―9
（特に店員教育にお手伝いさせていただきます）
Bクラス（ミスの方） 月1回 第1土曜 PM7―9
Cクラス（ママの方） 月1回 第3土曜 PM7―9
※ところ 日東商会二階ホール（平市二町目）
※会費 150円（紅茶つき）
※入会金 100円（お申し込みと同時にお願いします）
担当者 人生相談係 井上みね 平松卓子 吉田智子 塩坂幸子
女性教室係 布施敏子（商業界チューター・金光堂専務）
会計 真野八重 渡辺タミ 安斎良子
■申し込み場所 金光堂（平市五町目）
三幸デパートレコード売り場（平市三町目）
金光堂小名浜支店 磐城市本町
■締め切り日 2月20日 3月から開講
女性教室が主催する各催しのプラン
特典 ■ステレオコンサート（実費） ■映画撮影所見学（旅費実費） ■ダンスパーティー（実費） ■民謡おどり講習会（無料） ■レコードの吹き込み風景見学（旅費実費） ■芸能人のサイン会（無料）
※全商品の販売に特別優先いたします
お問い合わせは 金光堂 平・5 TEL・4595・6556

立春の夜12時 卵が立つ

物理学で解明できぬナゾ

コロンブスではないが、立春の二ルの上に鏡を置き、六個の卵を全部立ってはくれなかった。

してやってみた。ところが不思議なことに立った。そこで一人だけの実験では信用されないといわき民報社に連絡したワケです。私のところでも昨夜やりました。始め畳の上、つぎにデコラのテーブルつぎに鏡の上、みんな立ちましたしかし……わからない。

平高専物理学教授米沢茂美さんの話＝立春の夜に卵が立つという話は私も聞いたことがある。しかし現在の物理学では説明できない問題です。磁気学からも自然科学からみても何ら理論づけることはできない。……

バックミラー専門に盗み

平署は四日夜、平市豊間塩屋町、自動車運転手秋葉和利(三七)を盗みの現行犯で緊急逮捕した。同日午後十時四十分ごろ平市鍛冶町地内の市道に駐車していた平市谷川瀬、食肉商木間弘一……

寸借男に実刑

本籍地田……

……った。平保健所の調べによると、赤痢菌は竜ケ沢地区の患者が三A F一、VYの三種、傾城地区はD一型の合計四種類で六日朝の検便結果で再検便を行なうことになっている。

……漁協組内の救護所では港内にいた漁船三十五隻に、いつでも出動できるよう呼びかけていた。緊張した六時間だったが、幸い被害は全くなかった。

小川町で婦人消防クラブで懇談会

小川町婦人消防クラブ……

定着希望は六割程度

炭鉱離職 再就職者その後調査

平職安は炭鉱離職者の就職促進を図る一方その定着対策を進めているが、このほど係員が上京、京浜地区に就職した炭鉱離職者二十六人を対象とする補導を行なったその結果作業状況が悪いという者が五人（約二割）長くつとめられない一人、わからない九人の十人がおり、今後の就職促進上にもその対策が望まれている。

この調査は炭鉱離職者が就職した事業所を訪れ、個々に調べたもので、二十六人のうち臨時工から本工に選ばれた者が半数の十三人だけで、近く本工に任用される者が三人。しかしまだ臨時工のままの者は十人もいた。作業環境については良いとする者が八人（三十・七%）いたが、悪いと指摘した者も五人（十九・二%）おり、他の十三人は別に明らかにしていない。

問題の賃金調査では二万円以下はわずか二人だけだったが、一番多いのは二万－二万五千円の八人（三十・七%）二万五千－三万円台が三人（十一・五%）三万－三万五千円、三万五千－四万円がそれぞれ五人（十九・二%）となっているが、四万円以上という者も三人いる。また住居の問題だが、どの会社も全額またはその一部を負担しており、全額を会社が負担しているものは七人（二十六・九%）四千円以上を会社が負担しているところは二人に過ぎないが、三千－四千円クラスが半数以上（五十七・六%）も占め、一千円以下、一千－二千円クラスはそれぞれ一人ずつ。

こうしたことから勤務継続の意志に対する回答では、長くつとめられるとする者が全体の六十一・五%の十六人だけで、はっきりつとめられないと答えた者が一人、わからないという者が九人もいたことは注目されるところ。

原潜寄港の反対などを決議

平地区労組共闘集会

原子力潜水艦寄港反対平地区集会は四日午後五時半から平市公会堂本館に平、内郷、好間関係の組合員ら約四百人が集まって開き、議長団に浅田登美男（国労）加沢武（中小労連）の二氏を選出して議事を進めた。まず二日朝米原子力潜水艦が佐世保港に入港したことについての報告があり①アメリカの原潜寄港を阻止しよう②日韓会談の陰謀を粉砕しよう③公共料金、物価値上げに反対しよう④大巾賃上げ社会保障拡充のため団結しよう⑤全民主勢力を団結して立ち上がろうの五スローガンを採択した。その後一行は会場から平税務署－聚楽館－一町目－五町目－大町－ロータリー－平駅前をデモ行進して気勢を上げた。

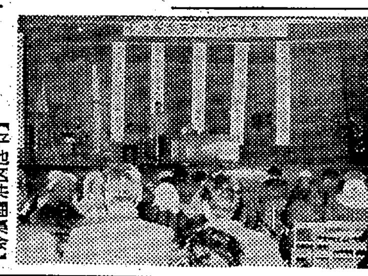

【平地区共闘集会】

☆☆☆☆ 療護園にマイクロバス 東北に一台"いすゞ"から贈呈 ☆☆☆☆

地区民の熱心な署名運動で東北でただ一カ所、いすゞマイクロバスを寄贈された平市中平窪福島整肢療護園では、四日待望の車を内郷市御台境の福陽いすゞ自動車会社から贈られ、五日午前十時、十四人の園児を乗せて常磐交通本社で開かれている合併促進協議会会場前に到着、署名応援してくれた五市長ら全関係者に、大河内園長が感謝のことばをのべた。

同療護園にはこれまでライトバンが一台あっただけ。こどもなら三十人乗り（おとな二十一人）の赤にクリームの色彩も明るいマイクロバスを贈られ、これまでできなかった園児百人の重症児の通園居宅指導に機動力を十二分に発揮させるほか、遠足などのレクリエーションなど高率な効果をあげたいそうで、松葉ズエをついたり看護婦に抱かれて来たこども達は、新品車の色彩のように明るい表情ではしゃいでいた。この車はオリンピック選手村で選手の送迎に使われていた十台のうちの一台。

【福島整肢療護園に贈られたいすゞマイクロバス】

小川町国有林野解放期成同盟会

小川町国有林解放期成同盟会は九日午後一時から同町役場会議室で開く。

一キロレール造り作業始まる

25メートルもの全溶接

国鉄の第三次五カ年計画による一・一㌔のロングレールの溶接機が二日、現場に到着して準備を進めていたが、四日午後から溶接を開始した。

二十五㍍のレールがみるみるうちにガス圧接機で溶接され、一本の長いレールになって行く。十五日までには一千百㍍の一本のレールが接続される。なお十六日からは堂山林トンネル二百五十㍍も一本のロングレールにする。

第八回勤労者写真展

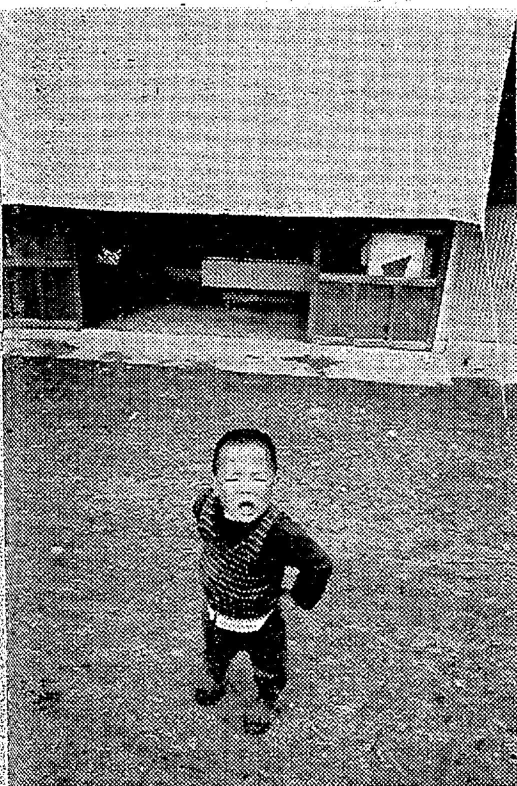

二等 子供 常磐炭鉱 佐久間武

市況

魚類

（四日午後－五日正午）

五日の小名浜港は水タコ、ヤリイカが多い。

【小名浜港】底引船二十三隻 小型船十八隻 カニカゴ船一隻

▼水タコ 七千六十キロ（大中）一〇〇－五〇（小）五四－四九▼ヤリイカ 六千九百キロ 二〇〇－一〇▼トウジン 三千六百五十キロ 一一七－七▼アンコウ 二千七百キロ 一〇〇－九〇▼アブラサメ 千八百キロ 七五－六〇▼ドンコ 千八五百キロ 三三〇－一五〇▼メヒカリ 千三百八十キロ 七五－二〇▼ヤナギ 千二百キロ 七六〇－一八〇▼サメサカレイ 千キロ 一四七－七〇▼マタラ 千キロ 一三〇－七五▼ノドクロ 五百五十キロ 三〇〇－一〇〇▼アブラキス 五百キロ 三〇▼イシモチ 七百キロ 二三〇－一五〇▼アナゴ 六百キロ 三〇〇－一五〇▼マタコ 二百キロ 二六〇－一三〇▼ムツ 二百キロ 一三〇▼ムシカレイ 百五十キロ 三五〇－二五〇▼イバラカニ 七百十四 五二〇－一五（四）

【中之作港】 底引船一隻

▼トウジン 三千四百キロ 八〇－二一▼水タラ 百二十キロ 一二・ラサメ 百キロ 七五－四五

【江名港】 底引船四隻

▼トウジン 一万二千七百九十キロ 三五－七▼ドンコ 四千百五十九キロ 七一－一七▼アカジ 三千八百キロ （大中）二〇〇－六五（小）四一－三〇▼サメサカレイ 二千三百八十キロ 一〇〇－五三▼水タコ 千七百四十五キロ 九四－四三▼マタラ 百四十キロ 九六－五四▼アブラサメ 五百七十一キロ 七三－三〇▼水タラ 三百四十キロ 三〇－二五▼アナゴ 百六十キロ 一八〇－一三〇▼エビ 百四十七十キロ 九三〇－三〇〇▼キス 百四十二キロ 八〇－一五

野菜

▼ホウレン草	一五－八（東）
▼菜類	七－二（〃）
▼白菜	二九－一二（キロ）
▼カブ	七－三（〃）
▼ニンジン	七五－三〇（〃）
▼ゴボウ	九〇－二〇（〃）
▼大根	一八－一〇（〃）
▼ネギ	六〇－四〇（〃）
▼タマネギ	三〇－二五（〃）
▼キュウリ	一八〇－一五〇（〃）
▼タマナ	六〇－四五（〃）
▼サツマイモ	二〇－一〇（〃）
▼ナガイモ	六五－三〇（〃）
▼バレイショ	二〇－七（〃）
▼サトイモ	七〇－三五（〃）

飯ものなどの値上げを協議

平市飲食業会役員総会

平市飲食業会の役員総会は六日午後二時から平市南町の組合事務所で開き、ことしの事業計画などを決めるが、米価の値上げなどにともなう丼ものの値上げなどについても協議する。

くらし随筆

最高の人間像

滝口友人

「おめえみてえなヨジャレ野郎が、どうして東京でやってゆける」という親の懸念をきかばこそ、そこは若気の至り、次男坊で生涯冷飯食いよりは、ままよ男一匹なんとかなるさと、東京におん出たトタン食うに困った。

◇

泣けど叫べど身から出たサビ。高利の借金で仕入れた品物を、賃借りの荷車に積んで東京中をエッチラ、オッチラ引っぱり回すていたらく。東京にはなんて坂道が多いんだっぺ、と妙なことに感心したのもその頃。やれ文学の、やれ政治のといいアンバイ式だった自分が遠い夢。だれもうらむこともねえやと思いつつも、夜ふとんをかぶると、なぜか暗然として涙が出た。

それでも根はからっきしのくせに、負社の滅法強いのは親譲りー。踏んづけられたり、けとばされたり、あか恥かいたり、ギュウギュウづめの十有幾年。嗚呼、俺は随分まわり道したもんだと、しみじみ思う昨今である。暮らしむきは相変わらずの甲斐性なし。伜と娘の顔をしげしげみては、有為転変のこの世の行末を、そぞろ案ずるウスラ寒い境涯。所詮、冷飯食いも「一本立ち」も同じ浮世。

上京した母親が坐ってる畳をたたいて「マジメにさえ働いていれば、暮らしむきは、この畳のメぐらいずつ延びてるというよ」と慰め顔。ものは順序ー企業者には社会性と倫理性がなくては、なんてイキがってるから、「このもらった御菓子、今度はだれにあげるの」なんてきく謙虚で素直なガキが育った。

◇

やりくり算段の女房に、亭主の「期待される人間像」とは、とおそるおそる伺えば、「金持ちづらしたアナタなんて想像しただけで虫ずが走るチョコマカ働いてる今のアナタが最高よ」ときた。ホントウにいいぐあい。（丸一木材会社・在東京）

免許証用写真 スピード仕上げ

質 平市かじ町 電2088 草野質店

平公園下 お写真 舘林 電三三九六

常交 ハイヤーのご用命は 常交タクシー
フミヨサン ハナミサ ゴゴコイ 電2343 8733 5551

プレゼントにランドセルを 平2 百合

普通 特殊 専門販売 県通り唯一の 修理工場 石城計量社 平市かじ町 電3468

あゝおいしい安いの連続ネ！
※週に二日の大奉仕
・あんすみだ 市価 百匁 二十六円を 二十一円
・ハニーボテトー 市価 百匁 二十七円を 二十二円

お休み前の一日奉仕
明日七日は休ませていただきますので一日だけの大奉仕 大穴がたくさんあるはずですからなにとぞご来店下さいませ
その一例
白砂糖 一キロ入り 一一〇円
スキヤキ牛肉 一〇〇匁七〇円を六〇円
まぐろさしみ 一人分 六〇円を五〇円
サカイ食品店 平・1 電3336

魚河岸より ネタ毎日入荷 酒喜庵寿司部 電 四四三一・四四三三

贈りものに喜ばれるアクセサリーと化粧品を 三幸 平・3 電4931

マルマン美容室 平市土橋通り 電二四八九

正しい運転 よいサービス 運転者募集 TEL・4591 平和タクシー

すばらしい魅力を…
水晶の中を吹きぬけるようにスカッとした心のかようおしゃれがしてみたい……とお思いになりませんか、若々しい美人の芽生えのためにも…
美容原液 オパール 三〇〇円 五〇〇円 一〇〇〇円
シラドヤ 平市1町目 電2364

月の世界へ旅行をしたら？
未知の世界が驚きの中にあなたを引き入れます 六日七日の特売に藤越へおいでになれば驚くほどのお買い得品があなたをお待ちしています
日水マヨネーズ 五〇〇匁 一四〇円
玉チョコ 一〇〇円の品七九円
豚薄切り肉（すき焼き用） 五〇円
伊予柑 一コ二五円を六コ一〇〇円
コーヒー茶わんセット （三店とも） 三六〇円
婦人アンサンブルセーター 一、二五〇円
シームレスストッキング 九五円
（平店衣料品売り場）
平市 藤越

立春の夜12時 卵が立つ
物理学で解明できぬナゾ

コロンブスではないが、立春の四日午前〇時、生卵が鏡の上に立った。

これは四日夜、磐城市本町六二靴商小島よしやさん(三)から本社に寄せた連絡に基づき実験したところ、十二時を前後した二十分ほどの間、数個の生卵が見事に立った。とがった方でも、円い方でも。

小島さんの連絡によると、立春の夜の十二時十分前から五分過ぎの間に生卵が立つというのだ。時間に限定されるか、しないかをテストするため、午後十時にテーブルの上に鏡を置き、六個の卵をもって来て立ててみた。悪戦苦闘したがどの卵も立てばこそ、ひっくり返るばかり。問題の時刻十一時五十分から本番に入った。立ったが、その時間は一秒ほど。立った直ぐ倒れる、ほかの卵もそうだ。目の前の置き時計が十二時を指した時、ついに卵が立った。写真をとった。シャッターを乱射、まだ倒れない、五分経過、十分経過、なんだこのまま朝まで立つのかと思っているうち、十五分にコロリと倒れた。また立て直してみたが立ってはくれなかった。

この時の条件は、室内温度プラス十八度、卵は養鶏所から取り寄せた生みだてのホヤホヤ。しかしうまくやれば立春に関係なく立つのではないか、そこで五日午前九時にも同じ条件で立ててみた、三十分続けてみたがやはり卵は横にしか保たなかった。

小島さんの話＝終戦直後東京の学校にいたころ、何かの本で立春の夜十二時に生卵が立つことを読んだ。そのまま忘れていたのですが昨年の立春の夜、これを思い出してやってみた。ところが不思議なことに立った。そこで一人だけの実験では信用されないといわき民報社に連絡したワケです。私のところでも昨夜やりました。始め畳の上、つぎにデコラのテーブル、つぎに鏡の上、みんな立ちましたしかし、どうして立つのかワケがわからない。

平高専物理学教授米沢茂美さんの話＝立春の夜に卵が立つという話は私も聞いたことがある。しかし現在の物理学では説明できない問題です。磁気学からも自然科学からみても何ら理論づけることはできない。卵は生命力が強いということから民間伝承として昔から卵をまつった祭りや、交換し合う行事、卵占などあったようです。むしろ私の方が教えてもらいたいくらいです。

立春の午後〇時に立った生卵

少年暴力団23人に手入れ
汽車通高校生専門に
83件、95人を恐かつ暴行

汽車通学の高校生にいいがかりをつけ、リンチを加えて金をまきあげていた高校生十八人をふくむチンピラ暴力団二十三人が平署に摘発された。浜通り某暴力団の予備軍で白昼、平駅の待合室や公衆便所などで刃渡り十五センチの登山用ナイフをちらつかせ"金を貸せ、なければ身体検査をする"などとおどしを続けていた。平市内では昨年八月にも催眠剤遊びで高校生二十六人が補導されており、同署防犯係では子を持つ親に注意するようのぞんでいる。

18高校生含む"荒波会"

平署捜査二係と防犯係は最近、平市内を中心に汽車通学する高校生から恐かつや暴行を働いていたチンピラ暴力団荒波会＝四倉町＝を手入れ、五日までに会長の四倉町、無職少年(一七)を逮捕、高校生十八人をふくむ少年二十三人を補導した。チンピラ暴力団荒波会は浜通りの某暴力団の予備軍で、同団の幹部某(二七)が黒幕となり、これまでにわかっただけでも恐かつ六十三件、暴行十八件、脅迫二件を数えており、被害者九十五人、被害金額数万円にのぼっている。黒幕とみられる某(二七)は傷害と恐かつ容疑で四日、指名手配された。

暴力団"荒波会"は昨年十一月二十八日平市内の某旅館で発会式をあげたが、当初は指名手配された某(二七)がバックになり会長の無職少年(一七)と無職少年ら五人がグループで平駅の待合室や公衆電話ボックス、公衆便所などで汽車通学の高校生をかたっぱしからおどかし、刃渡り十五センチの登山用ナイフをちらつかせて"金を貸せ、ないならあるようにしてやる"などといいがかりをつけて金をまきあげたあと"荒波会に入会しろ、会費は二百円だ"と無理やり加入させ、十八人の高校生(会員)らに金をまきあげさせていた。これをいやがる高校生にはなぐる、けるの暴行を加えていたが、被害をうけた高校生が自宅へ帰っても父兄にいわなかったため家庭ではほとんど気がつかなかった。

摘発のきっかけは一月五日の夜平市内に通勤している店員(一九)が平駅の公衆電話ボックスに高校生らにつれ込まれ、"酒代を貸せ"と千五百円を恐かつされたと届け出たことからわかったもので、会員は十六、十七歳がほとんど、近く資金をつくってバッジをつくる計画もしていたという。

いずれも中流家庭のこども

荒波会を手入れしたさい会長の少年宅からメモ帳などを押収したが、少年らの行状には取り調べに当たった係官をおどろかせた。日記帳の一部には"街をブラブラして午前一時ごろ家にかえる""二人でブラブラして酒一・八リットルを飲んだ"など記入されており学校当局も父兄も同署から呼び出しをうけて始めてわかる始末だった。

"呼び出されて判る"

鈴木署長の話＝暴力団組織の絶滅をはかるため手入れした。高校生をふくむ少年らで高校生はいずれも中流家庭の少年だった。呼び出されて始めて子どもの非行がわかるようではだめだとおもう。

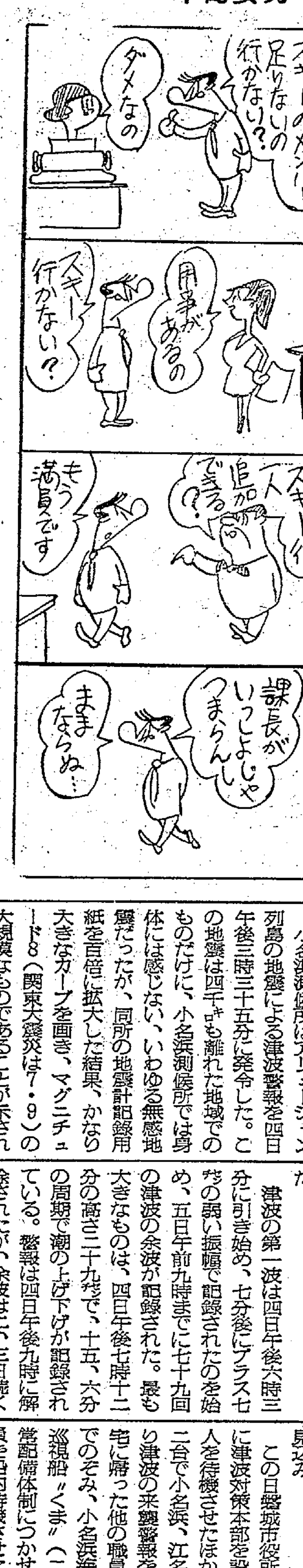

5437　中島安男

バックミラー専門に盗み

平署は四日夜、平市豊間塩屋町、自動車運転手秋葉和利(三)を盗みの現行犯で緊急逮捕した。同日午後十時四十分ごろ平市鍛冶町地内の市道に駐車していた平市谷川瀬、食肉商木間弘一さん(三)所有の乗用車からバックミラー一個(千百円相当)を盗み近くの公衆電話ボックス内にかくれているところを平署員の職務質問にぶつかったもの。秋葉はこのほかに郡山市ナショナル電機所有の車からもバックミラー一個を盗み持っていた。秋葉は調べに対し"会社でおもしろくなかったことがあったのでムシャクシャしてやった"とうそぶいている。

酒飲み運転で追突重傷

四日午後五時二十分ごろ四倉町塩木字高稲本二二地内の国道を酒を飲みバイクを運転していた平市草野屋目字火の宮五七の一、工員吉田林さん(三)は、道路左側に駐車していた四倉町東四町目七〇、薪炭業渡辺常雄さん(三)運転のトラックに追突、前歯三本を折って一カ月の重傷。平署の調べによると吉田さんの酔っ払い運転。

常磐の赤痢一人増える

常磐市竜ケ沢傾城両地区の常磐炭鉱社宅で発生した赤痢患者は四日、さらに同竜ケ沢、炭鉱員斎藤利喜雄さんの四女美紀子ちゃん(六)が保菌者とわかり同市隔離病舎に収容された。同市の患者はこれで真性二人、保菌者九人となった。平保健所の調べによると、赤痢菌は竜ケ沢地区の患者が三A、F一、VYの三種、傾城地区はD一型の合計四種類で六日朝の検便結果で再検便を行なうことになっている。

寸借男に実刑

本籍地田人村大字黒田字戸ノ内五七、住所不定、無職詐欺常習犯蛭田良雄(三七)に係る詐欺事件の判決公判は四日午後三時から地裁平支部で開かれ、高野裁判長から懲役二年六月(求刑懲役三年)がいい渡された。蛭田は昨年五月二十七日午後二時ごろ勿来市錦町字糠塚九地内の路上で知り合いの田人村大字旅人字憩ノ倉一二七、石工塩井栄さん(三)に「ちょっと行ってくるからバイクを貸してくれ」と、第二種バイク一台(時価六万円相当)をだまし取ったほか、現金、カメラなど四十五件、六十八万二千五百円を詐欺したもの。

アリューシャン地震の余波
津波警報 六時間の恐怖
石城七浜 幸い被害がなく解除

小名浜測候所はアリューシャン列島の地震による津波警報を四日午後三時三十五分に発令した。この地震は四千キロも離れた地域でのものだけに、小名浜測候所では身体には感じない、いわゆる無感地震だったが、同所の地震計記録用紙を百倍に拡大した結果、かなり大きなカーブを画き、マグニチュード8(関東大震災は7・9)の大規模なものであることが示された。

津波の第一波は四日午後六時三分に引き始め、七分後にプラス七センチの弱い振幅で記録されたのを始め、五日午前九時までに七十九回の津波の余波が記録された。最も大きなものは、四日午後七時十二分の高さ二十九センチで、十五、六分の周期で潮の上げ下げが記録されている。警報は四日午後九時に解除されたが、余波は二、三日続く見込み。

この日磐城市役所は発令と同時に津波対策本部を設け、職員六十人を待機させたほか、消防ポンプ二台で小名浜、江名、中之作を回り津波の来襲警報を知らせた。自宅に帰った他の職員も待機の姿勢でのぞみ、小名浜海上保安部では巡視船"くま"(二七〇トン)を非常配備体制につかせ、全乗り組み員を船内待機させた。一方小名浜漁協組内の救護所では港内にいた漁船三十五隻に、いつでも出動できるよう呼びかけていた。緊張した六時間だったが、幸い被害は全くなかった。

堤防決壊地区中心に警戒　平土木事務所

平土木事務所でも四日夕渡辺所長をはじめ戸田工事課長、担当係官らが、先に高波の被害を受け、堤防が決壊した四倉町上仁井田字東山地内にかけつけ、現場を視察するとともに警戒に当たり、渡辺所長は四倉、豊間、磐城の海岸一帯を夜遅くまで見て回った。また現場とは無線による連絡を保ったが、幸い沿岸には津波による被害はなかった。

小川町で婦人消防クラブで懇談会

小川町婦人消防クラブ懇談会は十日午前十時から小川中で開く。小川町消防団幹部と消火方法、火災予防などについて懇談する。

待望のFM放送が始まる
6、7日NHKで試聴会

待望のFM放送は五日から開始されたが、同放送のローカル番組は福島放送局から毎週月曜から金曜まで、毎夕六時から七時までレコード音楽、日曜は朝十時から正午まで一般から募ったリクエストアワーを送る。

平放送局の出力は八十一・六メガサイクル、百W。なお同局では六、七の両日、平放送局会館でFM試聴会と同受信機の展示会を開く。

市町村協議会　石城地方市町村協議会は六日午後一時から県事務所で開き、過年度報告のあと四十年度予算について協議する。

平で点訳講習会　県は二十五、二十六の両日、平市福祉事務所で点訳講習会を開く。県点字図書館長本田金一氏が講義に当たる予定で、二十五日は午後一時、二十六日は午前九時から開く。

冬期体育の実技講習会　石城地区冬期体育実技講習会は十五、十六の両日平一中、平一小の両会場で開かれ①徒手体操②ボール運動③リズム運動の三部会に分かれ講習が行なわれる。

学校保健講習会　石城地区の学校保健講習会は八日午前九時から平二小で開かれ、衛生基準についての講習が行なわれる。

平三小でマラソン　平三小の耐寒マラソン大会は十九日午前十時半から開かれる。

常磐で野犬狩り　常磐市では九十の両日、平保健所員の協力をもとめて野犬狩りを行なう。飼い犬は必ずけい留するようのぞんでいる。

■茶の間の人気者！

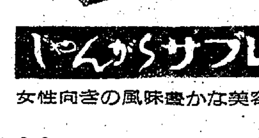

じゃんがらサブレー
女性向きの風味豊かな美容食！
100円
320円
500円
じゃんがら本舗
みよし

"先輩・友人"と
楽しく酌みかわしたウイスキーが
まだ残っていたら
今夜のうちに
グイと乾してください
明日からは新しい瓶で
再出発とゆきましょう！
▽トリスウイスキー……三〇〇円
▽〃　エクストラ……三四〇円
■7日(第一日曜日)は定休日です
大喜多や
平・聚楽館前通り　電3722 4601

内科・小児科・放射線科
門屋医院
院長　門屋嘉明
磐城市鳥井北五五　電②四〇四七

鳳尾明虾(ホービーミンシャ)　海老天ぷら　三五〇円
扣肉(コーロー)　豚バラむし煮　三〇〇円
炸子鶏(ザーズーチー)　鶏肉ブツギリ唐揚げ　三〇〇円
中国飯店　盧山
平市平和通り　TEL・3321

あゝおいしい安いの連続ネ！
※週に二日の大奉仕
・あんすみだ　市価百匁二十六円を　二十一円
・ハニーポテトー　市価百匁二十七円を　二十二円
常磐線一安い　菓子の赤札堂
小売・卸　平市南町店(大和田医院隣)電四六三三
〃三町目店(マルトモ向い)電五五八二

NHK 第一 1340KC

6・00	なかよしホール▽こどもニュース▽百万の太陽▽ぼくらのうた▽虹の物語▽1丁目1番地
7・00	ニュース▽ニュース解説　松宮克也
30	私は誰でしょう　大阪
8・01	歌謡ホール①今週のスター「三波春夫」②思い出のメロディー〜菊地章子愛唱歌〜
9・30	芸能ステージ「浪曲三国志」島田正吾　高倉典江ほか
10・15	ラジオ喫煙室　森繁久彌
11・30	趣味の手帳「身辺雑記」武者小路実篤

NHK 第二 1540KC

6・00	そろばん教室▽5級標準テスト
40	英語会話　松本亨
7・00	ラジオ農業学校「放牧地の手入れ」
15	中学生の勉強室▽国語
40	通信高校講座「数学」
8・00	通信高校講座①現代国語②英語③音楽
9・00	邦楽鑑賞会〜国家指定芸能特別鑑賞会〜▽箏曲「松風」▽長唄「勧進帳」読上げ入り
10・15	教養特集「文化講演会」世界のなかの日本演劇　木下順二
11・30	音楽鑑賞「私のみた20世紀のオペラ」

ラジオ福島 1060KC

6・00	思い出のメロディー
15	大人はてきだった。名古屋章
30	音楽の小箱
7・00	バンドタイム「今晩はジョージです」
15	お笑い千両箱
30	ピンちゃんの歌謡マンガ　古今亭志ん朝ほか
8・00	9500万人のポピュラーリクエスト　司会小島正雄
9・00	コロムビアハイライト
30	中学生力だめし▽保体
45	これからの中小企業「モニター会議」〜倒産事情〜
11・10	ミドナイトコンサート

総合テレビ ④

6・00	星光る
25	みんなのうた
35	幸福試験　旗照夫
7・00	きょうのニュース
30	現代の映像「男子郷関を出れば」
8・00	シャープさん　フラットさん　ゲストフォーコインズ
30	馬六先生人生日記「心いき消防団」福田豊士　殿山泰司　堀井永子
9・00	ニュース▽ニュースの焦点
40	NHK劇場「サヨナラ三角」田島和子ほか
10・30	時の表情
11・00	スポーツニュース
10	日本の芸能　能・羽衣

教育テレビ ⑩

6・00	英語会話「迷い子」
30	やさしいドイツ語「大学の庭での会議」
7・00	技能講座「テレビの故障修理」
30	婦人学級「これからの家庭生活」親の責任
8・00	教養特集「近代日本文化とキリスト教」
9・00	通信高校講座「英語」
30	通信高校講座「数学2A」定積分
10・00	日本の伝統「柔道」
30	英語会話（再）

じゃんがら

福島テレビ ⑧

6・10	マイティハーキュリー
15	パパとボクとで一人前「ライオン狩り」
45	ニュース・フラッシュ
7・00	ポパイ「ポパイとインディアン娘」ほか
30	歌謡ショー歌う王冠　西郷輝彦　園井啓介　高石かつ枝ほか
8・00	ディズニーランド「かわうそ物語」ハイティーンのフラッシュ君
9・00	山本富士子アワー「青衣の人」山本富士子
30	捜査検事「起訴状」小林勝彦　津川雅彦ほか
10・30	美男対談　仲代達矢
45	世界を見てやろう「ローマの勤労者住宅」

FM放送

☆印はステレオ番組

6・00	みちのくのしおり　舞踊組曲「アパラチアの春」コープランド作曲　管弦楽ニューヨーク・フィルハーモニー交響楽団
7・30	☆夕べのステレオ<モダン・ジャズ・ア・ラ・カルト<「ブラジル」「センチになって」「クレッセント」ほか
9・20	イングリッシュアワー〜アメリカの小説シリーズ〜「楽しみの家」イーディス・ウォートン作　話ルトガース大学教授

〓直竜軒理容所で店舗改装〓　平市南町直竜軒理容所では店舗改装のため七日午後六時閉店九日から平常通り営業を行なう。

あすの運勢

二月六日（土・大安）　小川石洲

【1月生】いまはむなしくとも前途あるし、希望と努力はたえずつづけよ
【2月生】親しき人より意見か苦情あらん、静かに耳かたむけてみよ
【3月生】積極的に呼びかけることが大切、引っ込み思案せば障害あり
【4月生】迷わず目上の指導をすなおにうけよ、好転のキザシあらん
【5月生】想像のかげにおびえる傾向あり、信念持って悩み吹き消せ
【6月生】何かと変化の多き日、無理せず成り行きにまかせて無難
【7月生】目上に寄ってチャンスつかめ、感情に走ればマイナス生ず
【8月生】月日は人を待たぬが人は時期を待て、あせれば悩み生まる
【9月生】表面よく見えるも身辺に裏切者ひそむ、じゅうぶんに警戒
【10月生】ふだんの努力がみとめられる日、あせらず慎重にすべし
【11月生】旧事を改めるにはばかるなかれ、新しい事に転換のとき
【12月生】意外な人の助けをうる事あらん、万人を愛する心がけを

100貨店

"立春にタマゴが立つ"ということは昔からいわれていたことだが、実際にたててみた人は少ないのではなかろうか。

磐城市の小島さんが、昨年実験してみて、ちゃんと立ったというので、私だけでは信用されないから、新聞社でも今夜実験してみてはどうですか―と連絡してきた。小島さんが昨年実験したときは、夜11時50分から12時5分までの、わずか15分間だったそうだが社員の実験によると、ことしは12時から15分間だった。いずれにしろ夜中の12時には立つわけである。タマゴの頭はどちらにしても立ったが、なぜ立ったのだろうか？これが種々話題をよんだ。結局、立春の真夜中12時には、誰がやっても立つことが証明されたわけである。このことについては、昨年六月頃に、NHKの「生活の知恵」の時間に、迷信というテーマについて、生タマゴの立つことを実験したことがあったそうだ。その時は、古いタマゴならいつでも立つとか説明していたという。ところが古いタマゴをけさになって立ててみたが、立たなかった。やはり立春の夜12時でないと立たないことだけは確かのようである。高専の物理の教授にたずねたが、なぜ立つのかわからぬとのことである。現代の科学をもってしても、わからぬというのは情けない気もするが、こんな話がある。水戸の偕楽園に行った人ならおわかりと思うが、よくここの大道で、居合術をやっている。木刀に重い石をつるして地上に立てるのだが、別に地面に木刀をつきさすわけでないのに、気合いをかけると、しばし立っているのだ。重力のことを考えても立つわけがないのに、あらあら不思議なこともある。これと立春のタマゴとは直接関係はないが、月にロケットが飛ぶ時代でも、不思議なことは多いもんだ。（龍人）

読者の声

横断を妨げないのが原則

三十日付けの読者の声"横断歩道は歩行者のために"についてお答えします。

道路交通法施行令第二條に自動車、原動機付き自転車、トロリーバスおよび路面電車は信号機のある交差点を通行する場合、信号機の信号が青のときは直進し、左折し、または右折することができることになっております。また運転者は道路交通法第七十一條第一項第三号によって歩行者が横断歩道により当該道路を横断しようとしているときは当該歩道の直前で一時停止し、通行を妨げないようにしなければならない義務がある。

信号機の信号が青色の場合、右折または左折をしても運転者に対する違法行為はなく、前記のように横断歩道を歩行者が横断中、または横断しようとしているときは横断歩道の直前で一時停止することになっておりますが、法第七十一條がまもられていないわけであり、歩行者に対しては確かに危険がともなうわけです。

これらに対しては違法行為者の取り締まりをするとともに法令講習などを行なって徹底したいとおもいます。紙上をかりて申し上げますが歩行者が横断歩道を横断する場合は手をあげて急いで横断していただきたいとおもいます。運転者も歩行者もお互いにゆずり合いの精神をもって正しい交通と事故の防止に協力していただきたいとおもいます。（平署交通課長　泉川渉）

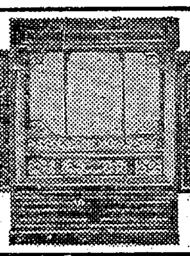
仏壇、仏具　橋本屋　平市新川町　電三九四八

御婚礼家具各種　勉強で評判の店　萬　丸萬家具店　店舗 平市四町目 電6633　工場 平市白銀町 電6634

湯本の　島静　電話（代表）三二五一

東宝　上映中！13日まで
喜劇　駅前医院　総天然色
医者にヤクザにお巡りさん！思わぬ事件の続発で駅前通りは大騒ぎ
森繁久弥　伴淳三郎　フランキー堺　淡島千景　池内淳子　三木のり平
坂本九　星由里子　浜美枝　伴淳三郎
万事お金　総天然色

次週14日大公開
総天然色　勇者のみ　監督フランク・シナトラ
三船・シナトラの………顔合わせで描く
同時上映　現代紳士野郎　感動の戦争巨篇！
東宝民劇　暖房完備　TEL3322

総天然色　勝新太郎　乞食大将　監督 田中徳三
乞食と見えるは表だけ　天下をゆるがす槍の大将
藤由紀子　藤巻潤　城健三朗

総天然色　9日まで　勝負は夜つけろ
俺の足と大金を奪った憎い奴！破滅をさそう殺しの罠！勝負は必ずつけてやる！
田宮二郎　久保菜穂子　川津祐介　監督 井上昭
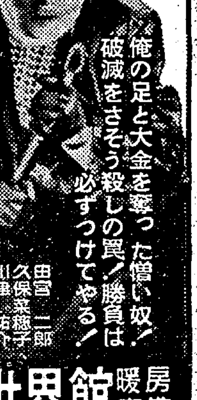
大映 松竹　世界館　暖房完備

総天然色　あの人はいま
傷ついたこころに浮かぶあの人の面影……美しいゆえの愛の遍歴！哀愁の文芸ロマン！
岩下志麻　園井啓介　山村聰　丹波哲郎　監督・大庭秀雄

3▽9
総天然色　ローマに咲いた恋
旅愁が誘った炎の恋…悲しみの空の下にわき上がる慕情の泉！
監督・川頭義郎　桑野みゆき　鰐淵晴子　早川保
早朝割り引き120円　名画座

いまや音楽を「学ぶ」時代は過ぎました　ですから楽器はお子さまの音感教育や　専門家のためだけにあるのではありません　音楽とはまさしく「音を楽しむ」ものなのです
音色のよさ　弾きやすさ　品質のよさ…でカワイピアノ・カワイオルガンはご家族だんらんの楽器として最適…楽しいふんいきをつくります
・オルガン　足踏み　13，000円から
・〃　電動　28，000円から
各種取り揃えてございます
★お部屋のふんいきやお好みに合わせてお選び下さい
ミュージックセンター　天地堂　平・3町目　平和通り　電2589

募集
▽ウエイトレス▽コック見習い　若干名
▽ご希望の方は履歴書持参ご来店下さい
レストラン　ブラジル　平市田町ひかり座前　電二九九〇

アパート▽平市松ケ岡公園西みだい荘▽六畳、三畳（二室）▽台所完備▽交通日当たり良▽連絡先電（平）二六九四

宅地分譲▽平市神谷地区市営住宅付近▽百坪分譲いたします　姓名在社（2）

空室▽新築アパート▽各室水道水洗便所付き▽日当たりよく▽環境静、交通便　平市明治町（土木事務所前）明治荘

貸し家▽六畳、八畳（二階建て）▽ガス、水道ガスぶろあり▽閑静、委細面談　平市四町目電六三四六　朝日屋肉店

アパート▽台所ガス水道トイレ付き▽六畳が五室、六畳・三畳が三室　連絡先＝電（平）八四〇六

アパート▽六畳、四畳半で一室▽日当たり交通の便よし　平市九品寺前三三　鈴木アパート

アパート▽六畳、三畳、台所、便所付き▽閑静　交通便よし　連絡先＝内郷市小島町花輪九（電八五六一）山一荘

求む▽普通免許運転手一名▽優遇▽委細面談　平市久保町　電三六七三　丸一チップ工業

募集
運転者（大型）若干名
経験二年以上　年令は問いません　通勤　諸保険制度あり　高給優遇　委細面談
果実問屋　袋屋商店　平市四町目　電四五一二

（隣接頁）土曜日）第5947号　夕刊　いわき民報　発行所平市田町63　いわき民報社　社長 野沢武蔵　話（代表）4161　振替口座(郡山)4028

ナカヤの特選　紳士服と替えズボン　各種サイズ取り揃え　ナカヤ　平・3　電2203
…は安心して泊まれる宿（賠償責任保険加入）交通公社協定旅館　観光旅館連盟会員　甲陽館　駅前　電（代）3181
21日まで　販売！　…まつ　TEL・3959

業者の中にはたくさんある融資団体を案外しらないものが多い。この日は①倒産防止の緊急特別対策を始め②県繊維資金融通制度の利用③県中小企業従業員福利厚生施設資金の融通制度の利用④中小企業高度化資金貸し付け制度（共同…
…職を希望する者は五百四十人。…月中に就職がきまったのは三百六十五人、二月には百七十五人の見込み、就職先は東京神奈川方面で県外が六割、地元は四割程度となっている。なお残り二千二百余人の大半が進学する。