夕刊 いわき民報
発行所平市田町63
© いわき民報社
社長　野沢武蔵
電　話　（代表）4161
振替口座（郡山）4028

医療費値上げ　国保財政ピンチ
しわ寄せは被保険者に

医療費は一月一日から九・五％引き上げられたが、これに対する国庫補助率（現行二十五％）が併わないため、市町村の国保財政は四苦八苦に追い込まれ、三十九年度決算の赤字は必至。いずれも財源難で一般会計からの繰り入れものぞめないまま、このシワ寄せは被保険者がかぶり、四十年度の国保税は五市とも四割増税が見込まれ、平市などは家族の七割給付などは夢物語だと悲鳴をあげている。

国庫補助増えぬため
平市　世帯当たり四千円増税

平市の場合、三十九年度国民健康保険は当初予算で給付見込み額八千二百万円だったものが、一月からの医療費値上がりと受診件数増で二千万円も給付の伸び率を示し、これだけの赤字はまぬがれなくなった。

現在四十年度予算を査定中だが、給付額の増大に備え、四割から四割五分の国保税調定額が必要とされている。ところが国の補助率は今のところ現状維持の二十五％のままであり、一方市財政は火の車とあって、一般会計の繰り入れも考えられず、結局は被国保加入者への増税という形をとる以外方法はない。とすると、平市の国保加入者の国保税は現在一世帯平均九千九百円、一人平均二千二百四十円だから、これが四十年度からは一躍一世帯平均一万四百円、一人平均三千百三十円以上と、世帯で四千円、一人平均九百円からの増税が予定されている。

一世帯が九千八百円
七割給付の内郷の場合

一方、一月一日から家庭の七割給付を実施した内郷市の場合をみてみよう。内郷市の加入者全員七割給付は石城五市のトップを切って行なわれた。ここでは三十九年度当初調定額は一千五十四万円、給付額は二千五百万円だった。ところが一月から家族の七割給付と医療費値上げが重って、月平均百五十万円だった給付額が二百二十万円に七十万円（四十六％）もはね上がった。しかし、七十万円の給付増も、内容は七割給付の影響五十万円、医療費アップと自然増で二十万円というから、医療費値上がりによる影響は一割程にしかすぎない。

しかし、同様四十年度からは給付額の四十六％増が見込まれるので、そのシワ寄せは被保険者にいくが、内郷市では増税を最高四割にとどめるような措置でのそんでいる。同市の場合、国保税は現行一世帯平均七千円、ひとり平均二千円だから、四割増税した場合は一世帯九千八百円、ひとり二千八百円となる。

市町村国保税は、増税とともに受診しなければ損だという被保険者意識で、これまで病院にはいかなかった者まで、早期診断を励行しかも高い薬や医療処置を要求する傾向が強くなり、給付は件数、額ともうなぎのぼりを示し、増税と給付増がイタチごっこの様相を呈し、内郷市民より平市民の方にこの傾向がさらに高いといわれている。

平市では国保現営難と増税ノイローゼに陥り、家族への七割給付によってさらに増税が見込まれるので、国庫補助の増額、全額国庫負担がなされない限り、七割給付の実現は不可能だと悲観的。

三市20カ所で汚染度を測定
県と福島医大で

新産都市指定で地域開発が進む常磐地方に当然予想される大気の汚染を予防するため、県と県立福島医大では平（六基）磐城（七基）勿来（七基）三市内に合計二十基の汚染測定機〝ダストジャー〟を取り付けることになったが平保健所ではデストケースとして六日午後、平市消防署屋上に汚染測定機を設置した。同機は降下ばいじんや亜流酸ガスを調査するもので公害防止に一役買ってでるが市街地や工場建設付近で測定、一カ月ごとに汚染度を調べる計画。三月中には各所に取り付けられる。

飯野商店会がサービス改善
平市飯野地区商店

会（山崎満四郎会長、加盟二十四店）の総会は七日午前十時から平市菱川町の菱川旅館で開き、親睦会と旅行会をつくった。同商店会では飯野地区が住宅団地に進展するのでお客にサービスをはかることなども決めた。

好間で野犬狩り　好間村では十九日野犬狩りを行なう。飼い犬は必ずけい留するようのそんでいる。

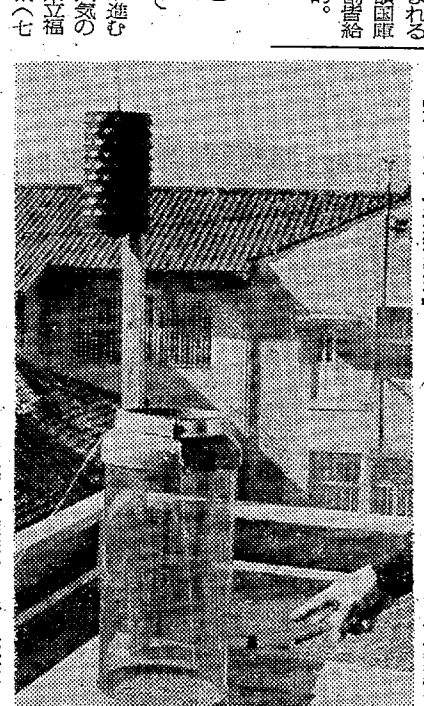
【お目見えした汚染測定機】

国保補助率引き上げ
県市議長会理事会　国への要望を決議

県十四市議長会理事会は八日午前十一時半から平市役所で開き、各地区提出議案を討議して決め、四月十三日の東北地区市議会五月十三日の全国市議長会に提出する。県下市議長会に石城五市から提出した議案は次のとおりだがこれは東北地方市議長会議に提出される。

▽義務教育教科費代の全額国庫負担＝文部省では四十年度は小学校から中学一年まで、四十一年に三年まで無償配布を計画しているが、実情は四十年度が小学校五年生まで全額、六年生には半額負担で、中学生にはなんら配慮されていないので、早急に計画通り全額国庫負担してもらいたい。

▽地方議会議員の年金制度の改善要望①年金受給年限（三期十二年）に達しないで退職した者に対し退職一時金制度を設ける②昭和二十二年四月以前の在職期間も通算する③町村合併促進法の施行により、合併のため退職の結果、受給年限に不足する者に対しては救済措置を講ずること。

▽国保給付費の国庫負担額の増額＝国は三十九年度から四カ年計画で、家族七割給付を実施することは結構だが、現実は医療費の増率によって市の国保運営は容易ならないものがある。ところが国庫負担率は二十五％と変わらない。これは国保税の増税を招き、低所得者層が大部分を占める被保険者の負担は限界に達しているので、社会保障の完璧を期するため国庫補助率を現行の二十五％から五十％以上に引き上げるよう強く要望する。

農業改良普及員協議会　石城地方農業改良普及員協議会は十日午前九時から勿来市植田ヘルスセンターで開き、今後の農業対策について協議する。

中学校吹奏楽の新人演奏会
6日　小名浜二中

第一回石城地区中学校吹奏楽新人演奏会は六日午前十時から小名浜二中に、七学校約二百人のブラスバンド部員が参加して開かれたが、演奏が非常に上達しているので、今夏には一般市民に公開することにした。

無料調停相談　平調停協会主催の無料調停相談会は十日午前十時から上遠野町青年研修所で開かれる。相談員は酒井ツネ、五十嵐キチノ、片答明男、植正蔵、前田甕子、赤津勉の六氏。

平市農事組合長会議　平市農事組合長会議は十五日午前十時から平市公会堂日本間で開く。

農業改良計画の説明会　県は十一日午前九時から県石城事務所会議室で、四十年度の農業改良計画説明会を開く。県から係員が来平、説明に当たる。

稲作改善講演会　県石城事務所は十八日午後一時から小川町役場で稲作改善講演会を開く。講師は県農業試験場浜支場長三橋定男氏。

PTA指導者の講習会　平市小中高PTA指導者の講習会は二十六日午後一時から平市公会堂日本間で開き、PTA指導者の使命と問題点について協議する。席上県社教主事神野藤忠吉氏の講演がある。

東小学芸会　磐城市小名浜東小学校では十四日午前九時から、小名浜二中体育館で学芸会を開く。

人事消息　◇定年退職した平電報電話局営業課長菅野平治郎氏は八日、あいさつのため来社した。

◇民社党県連幹事長内宮一郎氏があいさつのため七日来社。

寸言

▼医療費の値上げで市町村国保財政はピンチ　このシワ寄せが保険料にじゃ、何が社会保障じゃ。

▼値上げ攻勢はじまる。春闘の賃上げもはげしくなろう。悪循環いつまでつづく。

▼暖冬でもカゼが流行。合併症に気をつけよう。

天気予報　玉川温泉　電五〇三一
（↑名浜測候所発表）
【今晩】西よりの風、晴れのち次第に曇りとなる。
【あす】東よりの風、曇りのち一時小雨か小雪。
【海上】今晩はおだやか。あすは多少風波があり、おそくなって風波が出て来る。（空気が乾燥しているので火のもとに注意

配達員増員募集
▽平市内に住む中学生のアルバイトに最適▽ご希望の方は本人直接で来社下さい
くわしくご説明します
いわき民報社

眼科医指定
玉屋メガネ
平市二丁目　TEL・2910

木材の百貨店
建築材　内外装用新建材　なんでもそろう
株式会社 丸一材木店

蔵王スキー
はいかが？
＞蔵王スキー場の雪はこうで　猪苗代はこうだったと　あたたかいルームではスキーが話題
＞純喫茶開花のスペシャルコーヒーの味はスキー場ではムリ…
レストラン
カイカ
平市新田町　電2250

会津のシンボル
酒どころの名倉山
会津若松市　（株）松本善六醸
特約店・平市　（株）永山商店

おつけものにもアイデア
新しい考えから続々生まれるおつけものだけでも大変な中に好評なのはずんずんのし上がります　新登場の香付けは？
味付けきゅうり　二〇〇㌘　四四円
しょうがこんぶ　一袋　三〇円
みりんたくあん　一袋　三五円
ピーマンづけ　一袋　四〇円
サカイ食品店
平・1　電3336

値上げ攻勢、春に集中

飲食品から、プロパンまで

昨年秋からの野菜の高値続きや一月からの消費者米価の値上げがひびいて、平市内でもドンブリものやカレーライス、そば代を上げる飲食店がふえているが、品不足からプロパンガスも値上げがみこまれている。また一日から酒や、大手メーカーのみそ、しょうゆも値上がりして台所を預かる主婦の頭を痛めさせている。

平市飲食業会では六日午後二時から組合事務所で役員総会を開きドンブリ物などについての値上げなどについても協議したが、一部の業者ではすでに十円から二十円の値上げをしている。昨年十二月二十五日からはバーなどではビール一本二百五十円（旧価格二百円）一級酒銚子一本百五十円（旧価格百円）を申し合わせた。平市内の食料品店の話によると一日から酒は灘や伏見ものの優良銘柄が一・八㍑一級酒三十五円、特級酒四十円、調味料のみそ、しょうゆ（メーカー品）が原料大豆の値上がりでしょうゆ二㍑で二十円から十五円、みそが一㌔十円、食油一・八㍑四十円から五十円も値上がりした。

またプロパンガスは品不足で、昨年暮れ協定値十㌔入り八百円の線を関係業者が打ち出したが、一月中旬から各業者とも手持ち薄となり一部業者は半分の五十㌔販売を行なったほど、同ガスの値上がりが間近とみられ、これから春先きにかけ台所を預かる主婦にとっては頭の痛くなる話ばかりだ。

この値上げをよそに値下げしているのが砂糖で、昨年暮れから市場にダブついたため価格は下がる一方、一㌔百四十円台が百十五円台に下がっている。

準急上下一本、原町まで延長

水鉄で3月20日から

水鉄管理局は三月二十日から第二次ダイヤ改正を実施する。石城地方関係では上野―平間の準急気動車〝ときわ五号〟を上下線とも平―原町間を延長、上野―原町間準急にしたほか、常磐線上り四本下り五本の九本の時刻を一部改正する。延長準急時間次のとおり。

▽下り＝平発19時28分―四倉19時45分―富岡20時21分―原町着21時3分

▽上り＝原町発5時44分―小高5時54分―浪江6時4分―富岡6時23分―四倉6時50分―平7時3分着（発7時13分）

かあちゃん農業の生産消費

四倉で石城婦人学級大会

石城地方公民館連絡協議会（高木長年会長）主催の石城地方婦人学級生大会は二十二日午前九時半から四倉公民館で開く。現代農業は兼業農家が多く、いわゆる三ちゃん農業を余儀なくされているが、農村における婦人教育は生産と結びついているので、住民の実態活動のなかで、いかにその立ち場を確立するかが問題で、また諸物価の値上がりによって家庭経済の検定が望まれている。

このため同大会では農村部会では生産関係、都市部会は消費生活関係についてそれぞれ協議し、全体討議に持ち込むことにしているこの日は県婦人指導員鈴木きよさん、県教委石城出張所松本久さん四倉町社教主事戸田重雄さんら六氏が助言に当たる。

成人病予防座談会　平保健所は〝成人病をなくそう〟と管内市町村によびかけているが、今月下旬ごろ関係者をあつめて座談会を開く。

25チーム百五十選手が熱戦

平市民柔剣道大会

平市社会体育指導委員会、同柔剣道協議会共催の第七回平市民柔剣道大会は七日午前九時から平署道場で二十五チーム、百五十人が参加して熱戦をくり広げた。成績つぎのとおり。

◇柔道▽中学校＝①赤井B（萩野章　伊井薫　中田那博　草野秀義　根本利夫　矢野孝吉）②平一③平三、赤井A▽高校＝①平商A（岩波克秀　伊東憲一　鈴木千定　渡辺金舟　鈴木秀明　鈴木昭雄）②磐高③平工

◇剣道▽小学校＝①平三A（柴田久夫　広木賢一　佐久間宏勝　佐藤文彦　那須博　福田裕）②平三B③平二A、翠井A▽中学校＝①平一（吉川喜信　渡辺良博　斎藤克栄　真野雅見　小泉俊一　早川正）②平三③草野、菅間▽高校＝①平商（佐藤政治　山田克巳　小野豊博　佐藤伸一　新妻正樹　押田正）②平高専③平工

人寸描

勿来市助役　根本泰三氏

勿来市助役に就任した根本さんは若人におとらぬかくしゃくたる健康と人徳の持ち主「飛躍発展途上にある勿来市の助役になるなぞとは夢にも思わなかったが、どんな風の吹き回しか知らぬが、赤津市長からぜひにとの懇請があったので、不肖を顧みず受諾したもの、敵味方もあり、あるいは議会でもめるんじゃあるまいかと懸念していた。案の定表決まで追い込まれてきまったというのも世のならわしか。あえて気にとめることもあるまい」と、強気である。

五市合併を目前に控えての心構えは「別段確固たる信念があってのそんだわけではない、ただ市長のよきワイフとして治績をあげたい、とデッサリ答える。

勿来市関田町字北作一三四大正七年三月磐中を、同十三年早大商科を卒業と同時に星製薬に入社、昭和五年実兄がつとめていた勿来駅前郵便局長代理、同九年正式に局長となる。同二十四年退職して現在の薪炭業に専念。この間町議三期、町議会議長一期、三町二カ村合併初の市議。氏はダイナミックな気魄に満ちあふれているばかりでなく、気一本のいわば剛直の士であり信念の人としての定評があるだけに期待も大きい。

趣味は園芸、とくに山野を歩き、草花を観賞するのが何よりの道楽。スポーツはテニス。娯楽は盆栽作りと演劇。映画、将棋と若者顔負けの豊かさ。酒は辛酒なお辞せぬ豪の者。タバコは人並み。家庭には妻夫人（三）との間に長男英世さん（三）を頭に六男三女の九人の子福者。女一人が欠けて現在八人。六十七歳。

軽自動車が衝突、重体

好間踏み切り　準急〝いわき〟も故障

市況

魚類

八日は各港とも底引きものが出回った。

【小名浜港】底引船十九隻　小型船二十三隻　カニカゴ船三隻

▼水タコ　六千七百㌔（大中）一一〇―六八（小）六一―四五▼ヤリイカ　三千九百㌔　二〇〇―九七▼アンコウ　三千㌔　一〇〇―八〇▼トウジン　二千六百八十㌔　一六―一〇▼ヤナギ　二千㌔　七一〇―一八〇▼ナメタ　千五百㌔　三二〇―一五〇▼ドンコ　千百㌔　三〇〇―七〇▼メヒカリ　千㌔　六〇―五八▼アブラサメ　八百十㌔　八五―六五▼アブラキス　五百四十㌔　三〇―二〇▼マイカ　五百㌔　一三〇―九〇▼マダラ　二〇〇―一九〇▼キス　一〇〇―三〇▼アナゴ　四百五十㌔　二〇〇―一五〇▼サバ　三百五十㌔　一四五―一三〇▼ニクモチ　二百五十㌔　二〇〇―一〇〇▼ナダ　二百㌔　三〇▼ムツ　二百㌔　一四〇▼イバラカニ　千五百四　六二〇―三〇（四）

【中之作港】底引船四隻

▼アブラサメ　五千㌔　九〇―六五▼トウジン　四千㌔　三七―一三・五▼ナメタ　二千七百㌔　三三〇―一四〇▼マダラ　二千三百㌔　一〇〇―四五▼水タコ　二千㌔　九四―五〇▼ドンコ　六百㌔　六五―一五▼ヤリイカ　二百㌔　一四〇―九〇▼ニクモチ　四百㌔　一三〇―九〇▼スケソウダラ　四百㌔　七五―三五▼サメサカレイ　三百㌔　一〇〇―四〇▼メヒカリ　二百五十㌔　四〇▼クマヤナギ　二百㌔　一一〇―七〇▼ケガニ　一百㌔　一〇〇―一〇〇

【江名港】底引船八隻

水揚げ中

野菜

▼ホウレン草　一五―六（東）
▼菜類　六―三（〃）
▼白菜　三〇―一六（〃）
▼ニンジン　七〇―四〇（〃）
▼ゴボウ　六〇―五〇（〃）
▼大根　二四―一二（〃）
▼ネギ　五〇―四〇（〃）
▼タマネギ　三〇―二五（〃）
▼キュウリ　一八〇―一七五（〃）
▼タマナ　六五―三五（〃）
▼サツマイモ　二八―一五（〃）
▼ナガイモ　六〇―三〇（〃）
▼ベレイショ　二三―一〇（〃）
▼サトイモ　六五―三〇（〃）
▼ニラ　二〇―一五（東）
▼モヤシ　二五（〃）
▼シイタケ四五〇―三〇〇（〃）
▼玉子　一〇―六（コ）

舞台と観客席がとけ合う

平三小の創立記念学芸会

平三小の創立三十五周年記念学芸会は七日午前九時半から同校講堂で開かれ、満員の観客がとけ合うなかで、子供たちの熱演が繰り広げられた。

東北電力検針集金員労結成

分会長に池端氏

東北電力検針集金員労働組合平分会の結成大会は八日午前十時から市内…

共同火力で立柱式

常磐共同火力では昨年三月来鹿島建設の請け負いで、第五期の火力発電設備を急いでいたが十五日午前十時から関係者を集め立柱式を行なう。

くらし随筆

柳の下の怪

石井政男

柳の下にドジョウというがドジョウばかりではないようである。歌舞伎芝居などでも〝ドロドロドロン〟と太鼓が鳴ると舞台が次第に暗くなり白装束の着白な乱れ髪の亡霊が両手を胸のほどよいあたりにダラリと垂れて「ウラメシヤー」とやるのも柳の下の場合が多いようである。

◇

私が元気盛んな時代、もっと詳しくいうと大正十五年九月九日の午後十時、国道添いの川べりの柳の下で、これに似た光景に接した経験がある。それにご丁寧にも骨体の知れぬ赤い火の玉まで景品がついていたのだから正にオドロキで、気の弱い者なら恐らく腰を抜かすか、悲鳴をあげて逃げ出すかのどちらかだったろう。

これを詳述するスペースのないのが残念だが、六年ほど前、四倉史学会主催の奇談怪談発表納涼会の席で披露した事があるが、これを精神医学者や心理学者の立ち場からみると、キット私は妄想患者か夢遊病者扱いにされるかも知れないが、それには以下述べるような事実がある。

それはその怪異のあった翌日判明したのだが―私には現場に近い部落に学校は異っていたが、いっしょに汽車通学していたSという友人があった。彼は学校を卒業すると上京し、ある職場に就職したのだが、やがていつとはなしに音信がと絶えていた。ところが病気になってざる病院に入院し、最後の息を引きとったのが前記九月九日午後十時だったという事実である。つまり彼はそうした姿で友人の私に最後のサヨナラをしたものだと私は今でも思っている。

◇

私が霊魂不滅説に関心を持つようになったのもそれからの事である。

（四倉町公民館長）

無線タクシー・無線タクシー・無線タクシー・無線タクシー・無線タクシー・無線タクシー・無線タクシー・無線タクシー・

無線タクシー

丸丹タクシー

いくら交通難の時代でも〝呼べばすぐ来る〟ハイヤーが
お客様に対する何よりのサービスと存じます
このたび弊社ではオール無線車でいっそう配車の敏速化
を画りました
ご利用下されば必ずご満足いただけるものと存じますの
でハイヤーのご用命はぜひ丸丹をお呼び下さいませ

平市1町目12
電話
本社　2685・6662
赤井営業所　6763

■みんな知ってるこのマーク　みんな乗ってるこのマーク■

タクシー・無線タクシー・無線タクシー・無線タクシー・無線タクシー・無線タクシー・無線タクシー・無線タクシー・

祝　開局　丸丹タクシー無線局

納入・施工者　平ナショナル製品販売株式会社
内郷市御厩町下能65　TEL・3804／6358
松下通信工業株式会社

軽自動車が衝突、重体

好間踏み切り　準急"いわき"も故障

七日午前七時三十一分ごろ好間村下好間字渋井地内の磐越東線（平―赤井間）警報機つき無人踏み切りを軽四輪車で渡ろうとした好間村下好間字渋井一五二の五、店員柴田好雄さん(二〇)は、進行してきた水戸発（郡山経由）仙台行きの準急"いわき一号"＝渡辺孝一機関士(三九)＝郡山機関区＝に衝突、軽四輪車は約十㍍引きずられて大破、柴田さんは頭を強く打ち、平市内の竹林病院にかつぎ込まれたが脳内出血で重体。事故のあった通称"桝形踏み切り"は見通しが悪く、平署と平鉄道公安室では柴田さんが列車を確認して一時停車しようとしたが、ブレーキとアクセルを踏み間違えたものらしいといっている。

この事故で"いわき一号"は一両目の電源スイッチと箱外制動管をこわして運転不能となり、平駅にもどって二両を切り離し一時間三十分遅れて発車した。

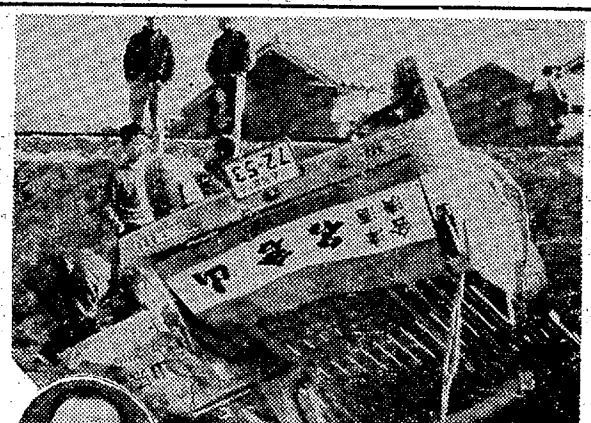

【準急いわき一号と衝突、大破した軽四輪トラックと円内柴田好雄さん】

汚職あっせん　JISマーク許可　に一年の求刑

にからむ贈収賄の絡わたしをしいた宮城県仙台市出町六五、須賀製作事務須賀健次(四三)に係る贈賄教唆事件の求刑公判は六日午前十時から地裁平支部で開かれ、佐川検事は「自社の製品を業者に売る手段に贈賄教唆したことはゆるしがたい」と懲役一年の求刑があった。

須賀は耐圧試験機などの製造販売を目的にする須賀製作所の事務をしており、三十八年三月ごろ、勿来市植田町字町後四六、旅館「みどり」で勿来市植田町、赤津建材社長赤津馬次郎(四九)＝贈賄で判決済み＝に「他社では大村技官に指導を受けた時は二、三万円位、差し上げているようだから、あなたのところでもその位金をやってくれ」と七回にわたって十九万円の贈賄を教唆していたほか、内郷市御厩町の岩城ブロック工にも同じようにして損輪一個（時価一万五千円相当）の贈賄を教唆していたもの。なお判決公判は三月六日午前十時から、同支部高野裁判長係りで開かれる。

磐城で赤痢

磐城市下神町二三、小松美智子ちゃん(八)は八日赤痢保菌者とわかり、隔離病舎に収容された。

長塚節の歌碑除幕式　勿来

明治の文豪長塚節が明治三十九年秋、平町から茨城の平潟の港へ帰る途中、勿来の関海岸から大平洋を眺望した時につくった名歌を永くのこすため建てられた歌碑の除幕式が、七日の午前十一時から長塚節の実弟の未亡人、長節教代市御厩町の岩城ブロック工にも同じようにして損輪一個（時価一万五千円相当）の贈賄を教唆していたもの。なお判決公判は三月六日午前十時から、同支部高野裁判長係りで開かれる。

【長塚節の歌碑除幕式】

好間で解体中に下敷き死亡

手伝いに来た勝沼さん

七日午前十一時ごろ好間村下好間字中島六四、製薬鈴木一郎さん(五四)方の母屋解体作業を手伝っていた同村下好間字中島二三、国鉄職員勝沼英男さん(四五)＝内郷駅貨物係＝は、とつぜん倒れてきた高さ四㍍、幅八㍍の壁の下敷きになり、平市内の竹林病院にかつぎ込まれたが、頭がい内出血でまもなく死亡した。

平署の調べによると勝沼さんは七日は勤めが公休だったので、近所の人約二十人と鈴木さん方の解体作業の手伝いにきていたもので逃げ遅れて下敷きとなったもの。

【勝沼さんが下敷きとなった現場と円内勝沼さん】

舞台と観客席がとけ合う

平三小の創立記念学芸会

平三小の創立三十五周年記念学芸会は七日午前九時半から同校講堂で開かれた。八百人の父兄が見守るなかで金児章が参加して舞踊劇"わらべうた組曲"詩劇"むくどりの夢"など十五曲を熱演、会場の父兄と"しあわせのうた"を合唱してなごやかなひとときをすごした。

【平三小の学芸会】

其石庵幕会　二月七日の例会成績は次のとおり。

【A組】優勝、児山弘　②金子兼吉　③遠藤光二　④羽岡大勇　⑤小林康伸

【B組】優勝、綾方重治　②鈴木学　③藤田貞雄　④荻野芳郎　⑤丹野厚

停車徴収金を廃止

国鉄　違法事故は全額弁償

国鉄では昨年十月までは踏み切りで列車を止めた場合、旅客列車七百円、貨物列車八百円、気動車一輌につき三十円を徴収していたが、例えば踏み切りエンコをした場合、徴収金をとられると心配して無理をして踏み切りを渡ろうとして、事故や死傷を起こした例が多かったので、昨年十月一日付けで"列車支障損害金徴収制度"を廃止した。

これで金の心配なく列車を止め事故防止を図れることになったわけで、水鉄では事故をなくすためにも停車信号をするよう呼びかけている。

しかし、一時停車をしなかったり、違法行為で事故を起こし、列車に損害を与えた場合は損害の全額を弁償することになっている。

磐城の車盗み乗り捨て

磐城市車人五六の二、電機商斎藤二男さん(三四)は七日未明、自宅裏の車庫からパブリカ六十二年型（十五万円相当）一台を盗まれたと磐城署に届け出た。同署で隣接各署に手配して捜査していたところ、同日午後一時ごろ平市下高久地内のたんぼに突っ込んで横転しているのを通行人が発見して届け出た。賊は斎藤さんの車を盗み出し平市方面に逃げたが、ハンドルを切りそこねてたんぼに突っ込んだので車を放り出して逃げた。

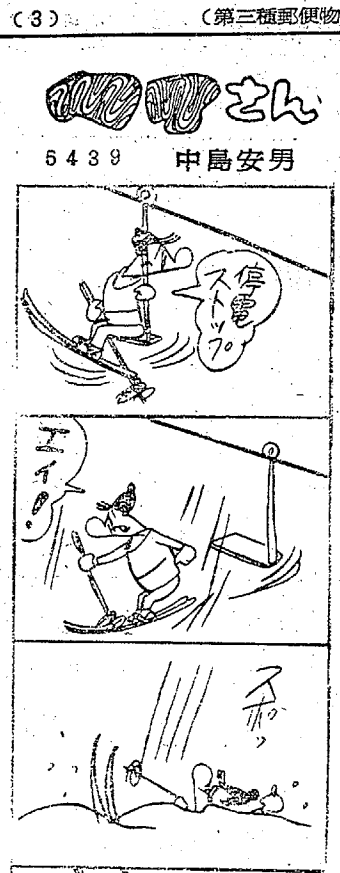

総合で田中君が優勝

勿来の関マラソン大会

磐城地区体協、勿来体協共催の勿来の関第八回マラソン大会は七日午前十時から勿来市役所前をスタート、勿来の関松川海水浴場折り返し（距離一万㍍）市役所前ゴールインで行なわれた。参加選手は約百人。入賞者次のとおり。

【総合優勝】田中安男（31分36秒、相農高）

【一般の部】①吉田安利（33分17秒、磐城市C）②鹿野克夫（大陽商事）③常盤洋（同）

【青年の部】①国府田忠三郎（向かって㊤一般の部で一位の吉田さん㊥高校の部の田中君㊦青年の部の国府田さんの三選手）

34分49秒、日立市）②松崎鉄男③会沢弘

【高校の部】①田中安男（31分36秒、相農）②平山昭待（平工）③新川豊年（相農）

きょう久しぶりの暖かさ

11.4度

石城地方の八日は朝から好天に恵まれ、気温も正午ごろには上昇、磐城地区では十一度四分（小名浜測候所調べ）ととしに入ってから、一月八日の十一度五分に次ぐ暖かさだった。これは平年に比べて三度四分高く、平地方でも一月八日の十一度に次ぐ十度八分を記録した。

小名浜測候所の話によると低気圧が日本海に張り出し、高気圧が本州南海上に移り、冬型の気圧配置が崩れ、南の暖かい風が流れ込んだため。

東北電力検針集金員労結成

分会長に池端氏

東北電力検針集金員労働組合平分会の結成大会は八日午前十時から、いわき民報社ホールに五十六人の組合員が参加して開き、田畑参議院議員、藤内喜一郎氏、小林県同盟議長らの来賓の激励祝辞を受けて結成発足した。役員次のとおり。

▽分会長、池端清▽副会長　井出一郎▽事務局長　佐藤貞夫▽幹事　遠藤貞義　渡沢吉三郎　根本武夫　岡田政勇▽会計監査員　他崎蘆　会田忠義

自衛隊員が酔って無免許運転

前零時四十分ごろ磐城市綱取海上自衛隊小名浜連絡所一等海士(二一)本祐次郎は、同所のジープを無免許のうえ酔っ払い運転し、同市船引場地内県道に駐車中の同市長三町臨海工業土木小名浜事務所のバイクをひっかけ、約五十㍍も引きずって大破させた。幸いケガはなかったが、損害約十二万円。

二月競輪

石城組合主催の二月競輪は前節が十三日―十五日、後節は二十日―二十二日までで行なう。

ななはま

○…六日夜、平市長橋町のSさんから平署に"女の子(六)と男の子(三)の二人が午後六時を過ぎても家に帰ってこない"と届け出があった。

○…同署では"誘かいされたのではないか"と聞き込みを行なう一方、平市内の遊園地などを探したが皆目わからなかった。

○…一方、平一小では同夜八時ごろ宿直の先生が講堂を巡回したところ、子ども三人がいるのでおどろき、平署に連絡した。届け出のあった姉弟で、同日午後、近くの松ケ岡公園で遊んでいるうちに好間村の小学三年生(九)につれてこられたことがわかり、子を持つ親をヒヤヒヤさせている。

春は名のみの風の寒さや！
早春譜の一節そのままに立春を過ぎてかえって寒さが加わったようです。寒さにまけずばりばり活動なさるためには暖かい下着が大切
婦人合繊スリーマー　一五〇円均一
婦人ジャージスラックス　四五〇円
子供冬物セーター　五〇〇円均一
婦人三折パイルソックス　一〇〇円均一
婦人子供紳士手袋定価の半額
婦人子供ショール半額処分
（平本店衣料品売り場）
藤越　平市

新築・改装・ブロック建築（81）
鉄筋コンクリート建築一般・設計施工
・工事を一期、二期に分けて着工します
・工事を分けて着工しますと二期工事の場合、現場周囲に工事材料の置場、運搬用のトラックの引き込み用地がないなどと不便が多く、そのほか諸費用がかさみますから割り高になります
●新築・改装のご相談は当社にどうぞ…
斎藤建設工業株式会社
平市仲間町　電5864・6911
出張所　磐城小名浜　電②7764

産科　婦人科
高木医院
高木修
入院随時
四倉町東三町目五三
電話（四倉）六二三

う
（2）わが国の南は鹿児島から北は青森まで、海岸ばかりでなく、山間へき地にまで、ウナギを神聖化して崇拝し、これをとったり食べたりすることを禁忌する習慣が広く分布している同様のことが台湾、東南アジアにあるのは興味深い。
松本楼
平市南町　電六六四四

特製ドラ焼き
こだま
平名物の松月堂
平市、銀座　TEL（代表）8151

夕刊
いわき民報
発行所平市田町63
© いわき民報社
社長　野沢武蔵
電　話　（代表）4161
振替口座（郡山）4028

注文服は サガワで どうぞ！
注文洋服専門店
テーラー サカワ
平・3町目　電2418

NHK 第一 1340KC

- 6・00　なかよしホール▽百万の太陽▽ぼくらのうた▽虹の物語▽1丁目1番地
- 7・00　ニュース▽ニュース解説　藤瀬五郎
- 30　三つの歌
- 8・01　今晩は大阪です①お父さんはお人好し②上方演芸　漫才二題
- 9・10　時の動き
- 30　放送劇「ビルの早春」
- 10・15　歌は結ぶ
- 40　シベリア「シベリア取材を終えて」
- 11・05　きょうの問題
- 20　海外だより
- 30　趣味の手帳

NHK 第二 1540KC

- 6・00　そろばん教室▽かけ算
- 20　基礎英語
- 40　英語会話
- 7・00　ラジオ農業学校「薬に強くなった害虫」
- 15　中学生の勉強室▽英語
- 40　通信高校講座「数学」
- 8・00　通信高校講座①英語A1②数学2A③地理B
- 9・00　ラジオリサイタル　弦楽四重奏曲「ラズモフスキー」ベートーベン作曲ほか
- 10・15　教養特集「アジア諸国の音楽教育の現状」

ようこそ いらっしゃいませ

ラジオ福島 1060KC

- 6・00　思い出のメロディー
- 15　大人はてきだった　名古屋章
- 30　音楽の小箱
- 7・00　歌のリクエスト　西郷輝彦　五月みどり　井沢八郎ほか
- 8・00　お好み名作選　高橋悠
- 30　座談会「50万都市をつくろう」大和田（平）三代（磐地）磯野（常磐）、赤津（勿来）市長
- 9・30　中学生力だめし▽英語
- 10・00　ヤングヤングヤング　前田武彦　高杉祐三子
- 25　ガイドタイム
- 11・10　ミドナイトコンサート

総合テレビ ④

- 6・00　まんが学校
- 25　みんなのうた
- 35　幸福試験　旗照夫
- 7・00　きょうのニュース
- 30　新日本紀行「大隅半島」～南国の太陽がふりそそぐ日本の亜熱帯
- 8・00　私の秘密　塩月弼栄子　渡辺紳一郎ほか
- 30　奇怪千万！　益田喜頓　里見京子　小池朝雄
- 9・00　ニュース▽ニュースの焦点
- 40　虹の設計「明暗」市川猿之助　池内淳子ほか
- 10・30　時の表情
- 11・00　スポーツニュース
- 10　あすへの歩み

教育テレビ ⑩

- 6・00　英語会話「英語を教わる」
- 30　やさしいドイツ語「接続法　第2式」
- 7・00　テレビ自動車学校「抜道の発進」「自動車の種類と免許」
- 30　ピアノのおけいこ「スイスの歌」
- 8・00　教養特集　美術散歩「狩原守衛」その作品と生涯
- 9・00　通信高校講座「数学」不等式と領域
- 30　通信高校講座「数学」定積分
- 10・00　科学の歴史「化学と工業」微生物の利用
- 30　英語会話（再）

福島テレビ ㊙

- 6・00　マイティハーキュリー
- 15　スーパージェッター「逃がし屋バリコン」
- 45　ニュース・フラッシュ
- 7・00　ビッグX「アリ地獄作戦」
- 30　水戸黄門「紀州の仇討」月形竜之助　夏川かおる　市川好郎ほか
- 8・00　風来坊先生　山田吾一
- 7・00　それからの武蔵「栄達の門」大木実ほか
- 30　おれの番だ「鍵にご用心」谷啓　芳村真理
- 10・00　チコといっしょに「朝日の如く爽やかに」本間千代子　安井昌二
- 30　おやじ操縦法「成績表始末記」

FM放送

- 6・00　民謡あれこれ▽郷土の手帳
- 7・20　ニュース解説
- 30　夕べのステレオ～ラテン・タイム▽ラ・クカラチャ
- 9・00　世界の百人「スタニスラフスキー」
- 20　イングリッシュアワー
- 10・10　スポーツニュース
- 11・05　大学通信講座「哲学」

小中学校児童生徒 三千五百人減る

70学級あき 理想教育へ

県教委石城出張所がまとめた管内六十七小学校（ほかに分校十七校）の生徒数は四万一千九百五人このうち六年生の八千三百九十七人（昨年十月一日調査）が中学校に進学するが、今春小学校に入学するものは六千二百六十三人のため、小学児童は二千百三十四人減少することになる。また四十二中学校（ほかに分校二校）の生徒数は二万七千百四十九人だが、三年生の九千五百五十五人が卒業、入学予定者八千二百一人なので、これも一千三百五十四人が減り、小中学校を合わすと三千四百八十八人の減少が見込まれている。そこで一学級の生徒数を五十人としても約七十学級（現在の小、中学校学級数は一千七百四十五）も減少するので、一部教員は増加している高校にふり向けられることになる。

同出張所管内でピークだったのは三十七年春中学校を卒業した男子五千百六人、女四千八百八十五人の合計九千九百九十一人。その後は漸次減少の一途をたどり、現在の中学三年生は九千五百五十五人、同二年生九千百六十一人、同一年生八千四百三十三人といった調子。また小学校でも現在の六年生は八千三百九十七人を数えているが、五年生は七千六百二十一人四年生六千九百八十一人、三年生六千七百四十一人だが、二年生はさらに減って六千百五十五人、一年生六千十人と減って来た。しかし本年一月末で調べた新入児童予定料は六千二百六十三人と昨年より二百五十三人ふえている。

これを市町村別に見ると田人、遠野、三和の山間地帯では都市に転出する者が多く、人口が減少しているためもあって、新入児童は減少して来ているが、平市は横ばいとなったほかは内郷、常磐、磐城の三市は増加している。とくに常磐市の場合は昨年に比べて九十八人もふえているが、これは内郷市の炭住に住んでいた者が常磐市に居を移したことによるものとみられ、内郷市は住宅団地の造成を図っていること、磐城市は工場の進出による住宅団地造成、人口増加によるものと考えられている。しかし勿来市はやゝ減少しているが、これは炭鉱が影響しているためらしい。今春の小、中学校の入学予定者数は次のとおり（カッコ内は昨年）。

◇小学校▽田人村　百三十三（百三十九）▽遠野町　百九十六（二百十九）▽三和村　百七十四（百八十三）▽好間村　二百三十六（百九十五）▽川前村　百十三（八十二）▽小川町　百九十八（百八十六）▽四倉町　四百三十八（四百十六）▽平市　一千二百八十一（一千二百八十一）▽内郷市　六百四十一（五百八十四）▽常磐市　八百四十二（七百四十九）▽磐城市　一千百八十六（一千百三十四）▽勿来市　八百二十五（八百四十三）

◇中学校▽田人村　百八十二（百八十二）▽遠野町　三百十七（三百三十）▽三和村　二百三十四（二百三十）▽好間村　三百九十二（四百六）▽川前村　百十一（百二）▽小川町　二百四十七（二百四十三）▽四倉町　五百三十四（五百一）▽平市　一千五百七十八（一千六百二十五）▽内郷市　八百七十一（九百七十三）▽常磐市　一千百三十（一千二百十九）▽磐城市　一千三百八十六（一千三百九十五）▽勿来市　一千二百十九（二千二百二十七）

勿来の弓道大会入賞者

勿来体協主催の冬季市民弓道大会は七日午前九時から勿来高弓道場に約六十人が参加して行なわれたが、入賞者は次のとおり。

【競射】①書中、渡辺富次（勿来高OB）②六中、鈴木良一（勿来高）③六中、庄野幸子（勿来高）④六中、志田雪子（勿来高）⑤六中、森下慎一（勿来高）

【金的】▽一光、吉田光徳（勿来高）▽二光、森下慎一（勿来高）▽三光、坂本浩之（勿来高）

あすの運勢

小川石洲

二月九日（火・友引）

【1月生】独走より人の和が大切な日、協力を得れば割り合い順調なり

【2月生】だいたい予定どおり進むも思わぬ急変あり、注意を怠るな

【3月生】急げば網の中の魚も逃がさん、徐々にせば事成る運あらん

【4月生】無理にあせってチャンスをふちとわすな、慎重に行動せよ

【5月生】案ずるより生むがやすき日、いたずらに想像して悩むな

【6月生】行く手に光明あり希望わく日、ただし自信とがんばり必要

【7月生】受け身の立ち場多し、感情的にならず冷静に風と受け流すべし

【8月生】控えめが結果よし、義侠心出せば引っ込みつかず苦労すべし

【9月生】いま一歩の努力で目的達成、勇気と自信が特に大切ならん

【10月生】なんとなく気力なくノイローゼぎみ、健康に若干の注意を

【11月生】案外よきこと多し、朗らかに応待し思わぬ喜びもあらん

【12月生】いまは腰を落ちつけてしばらく時期を待つが賢明ならん

100円店

日本人の平均寿命が伸びたというのは、一面からみると病気の早期発見早期治療などが普及したからだが、これも健康保険（職場保険）や国民健康保険のおかげともいえよう。病気になっても職場保険なら本人はタダ、国保の場合なら五割から三割の自己負担であるが、政府としては国保を七割負担まで引きつけようと指導している矢先に、一月一日からの医療費値上げで、この問題は暗礁に乗り上げた格好になった。厚生省の推定によると、国民ひとり当たりが医療機関に支払う費用は年間九千二百円ぐらい。これが九・五%の値上げによって、八百七十円高くなったから、合計するとざっと一万円からの支出になる。公共料金をはじめ諸物価が値上がりしているのだから医療費の多少の値上がりも、やむを得ないと思うが、政府がこの値上げを緩和した中央社会保険医療協議会の答申した八%の値上がりを無視して、なぜ九・五%に引きあげを実施したかが納得ゆかない。つまり医療費の値上げのシワ寄せを国庫補助によってカバーするのなら話はわかるが、それは現状のままにしておいて、やがては保険料にはねかえってくるようになったのでは、なんの社会保険制度かといいたくもなる。政府が指導しているように、国保の給付率を七割くらいにして、値上げを実施するなら異存はあるまいが、実質的には各市町村の国保財政をピンチに追い込んで、保険料でまかなえとはひどすぎる。社会保障といえば、ゆりかごから墓場までの生活を国や社会が保障するというのが目標である。いつまでも安心して、つまり貧乏人も完全な医療を受けられるように意義がある。〝医は算術なり〟では、うっかり貧乏人は病気にもかかれない。

（記人）

市議会

▽十一日午後一時＝行政委員会（新市の機構とその組織について）▽十二日午後一時＝調整委員会（特別職の身分の取り扱い方）▽十三日午前十時＝財政企画委員会（新市の根幹となるべき事業）

10日は休まず営業

明10日（水）は休まず平常通り営業いたします

Nishiwa
衛生陶器と付属金具
タイル及びタイル工事
鯨岡商会 電（常磐）2690

御婚礼家具 各種
強で評判の店
萬 丸萬家具店
店舗 平市四町目 電6633
工場 平市白銀町 電6634

美しいカラーDPE
茂木カメラ
平・平和通り 電三〇九二
私書函 平局第三四号

常交
フミヨザン 電2343　バナミサ 8733　ゴゴコイ 5551
ハイヤーのご用命は
常交タクシー