夕刊 いわき民報
発行所平市田町63
©いわき民報社
社長 野沢武織
電話（代表）4181
振替口座（郡山）4028

"譲渡価格が高過ぎる"

市営住宅払い下げ 入居者が署名運動

平市

平市は木造市営住宅の譲渡を三月末までに契約すべく作業を急いでいるが十九日、八幡小路二号団地（二十戸）代表が、譲渡価格が高すぎる、是正できない場合は譲渡を受けられないと恩情ある処置をのぞみ、市に陳情した。一方旧城跡団地でも署名運動を行ない、近く価格引き下げの嘆願書を提出する予定で、建て物、土地の評価価格の是正と、支払いの長期化に対する要望が強く、個人交渉を封鎖する団結を固めるなど市営住宅譲渡は困難な様相を呈してきた。

もし是正できなければ 譲渡団地からはずして

八幡小路二号団地の陳情によれば、入居者に納得できる価格にしてもらいたい。市が提示した評価額は高く、もともと家を建てることのできない低所得者を入居させるのが市営住宅の建設精神なのだから、譲渡価格についてはもっと恩情ある評価額にしてもらいたいこれらの住宅は戦後の資材難に建てられた粗末なもので、十五年を経過しており、しかも二戸建ての長屋である。入居者の納得できる価格は一戸十万円以下（提示価格は十六万二千円と十八万二千円）敷地は山林と畑地の急斜面だったのを切り開いた不利なところでせいぜい坪七千円（提示価格は一万一千九百九十三円）を妥当としている。もし市当局に是正の意志がないときは譲渡団地からはずしてもらいたいというもの。

一方旧城跡団地の十五戸でも毎夜のように集まりを開いて鳩首協議を続けるとともに署名運動を行ない、評価額の是正と支払い方法の長期化（市提示は三カ年、これを五年か十年）を近く陳情書を市と議会に出す計画で、各個撃破をねらう市当局に対抗、団体交渉には応じないという方針を打ち出し市が個人呼び出しをかけた時は委任状をもらった代表が交渉にのぞむ戦術を考え出すなど、市営住宅の払い下げは評価額と支払い方法をめぐって困難な情況を呈しており、最悪の場合には譲渡認可を返上の雲行きとなりそう。

上荒川テニスコート見送り

補正予算で着工へ

平市は上荒川市営球場横に四十年度からテニスコートを新設する計画だったが、スタンド、クラブハウスなど総合テニスコートとしての本設計前の専門家の診断が必要なので、当初予算への計上は見送り、補正予算で着工することにした。

植田公民館前に遊園地

勿来市の第一期都市計画は三十九年度中におわり、本年四月初めから第二期事業にかかるが、すでに地ならしのできあがった植田町後宿地内の植田公民館前広場（約三千三百平方㍍）を児童遊園地に仕上げることになり、第一期工事として百五十万円を投じ、ブランコ、すべり台、シーソーなどを施設、さらに秋ごろまでに第二期工事として予算二百万円で遊園地らしく植樹もする。

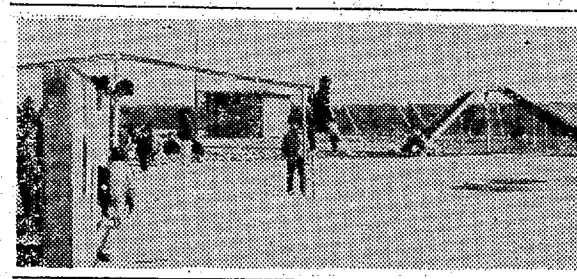
【大体できあがった植田の児童遊園地】

春網準備はじまる

定置網しめて一千万円

○…掛け声も勇ましく小名浜港の定置網建て込み準備がはじまった四㌔沖合いに大きな網を仕掛け黒潮に乗って北上してくるサバ、アジ、タイなどをとる春網の準備だ。モウソウ竹を束ねて大きな浮竹をつくるため、小名浜海上保安部前の岸壁は戦場のような忙しさ

○…丸協定置漁部では三月に岩手県から約六十人の漁師が到着、土俵一万五千俵をはじめ浮竹、ガラス玉、細網など約一千万円を投じてつくる本格的な投網準備にはいる。そして下旬には網の建て込みをはじめ四月には季節の魚が出回る見込みだという。

【小名浜港ではじまった定置網の建て込み準備作業】

協定最低賃金アップ

一年据え置きは四百円

労働者の確保と生活の安定を図るため、各業種ごとに最低賃金制度を採用しているが、毎年賃金が上昇しているところから、二、三年前に決めた最低賃金は現況とかけ離れたものとなって来た。このため労働省としても最賃の引き上げ改訂の指導を行なっているが、一部の業種では業者間協定でさらに賃上げを申し合わせて実行に移し、労働者が他に流れないようにしているところもある。平労基署管内では十二の業種が最低賃金制度を採用しており、さらに冷凍製氷関係も最賃制採用の機運を見せている。同署としては三十八年ごろに採用したまゝの業種については現況に合わせ四百円程度に上げるよう指導することにしている。

石炭地区で一番早く最賃制を取り入れたのは印刷関係の三十六年四月。当時は一日の最低賃金を二百円としたが、同年十二月には二百五十円に引き上げ、昨年七月には一躍三百四十円とした。若い労働力の不足に悩む中小企業の場合でも、労働条件を向上させることによって労働力を獲得しようという傾向が強くなっており、毎年のように初任給の引き上げを行なっているのが現実。中卒の初任給は平均九千円前後（管内の場合）であり、こうした現況から改訂の必要が叫ばれて来ている。三十七年二月に二百五十円と決めた製材業関係は製材工を四百円、その他の軽作業については三百七、八十円に引き上げることにし、福島県最賃審議会にはかっている。また鉄工業関係は三十七年三月に二百八十円に決めたが、その後の経済事情の変化に伴って、翌三十八年十二月に業者間の申し合わせによって、三百七十円に引き上げたがこの二十六日には福島労基局の加藤賃金課長が来平、業者と懇談する。結局は県の最賃審議会にはかり、改正に乗り出すものと見られている。このほか二月初旬に開かれた浜通り冷凍製氷組合総会でも最賃制採用を決め、近く最賃協議会を結成するとともに、県に基礎調査を依頼することになった。現在最賃額の最高は道路貨物運送業の運転者の四百五十円で、温泉旅館の四百円がこれに次いでいる。同署管内の最賃制採用状況は次のとおり。

▽製材業＝三十七年二月に二百五十円とした。その後業者間協定で製材工四百円、その他三百七、八十円に引き上げ
▽鉄工業＝三十七年三月二百八十円と決めたが、現在業者間の申し合わせで三百七十円とした。
▽印刷業＝三百四十円（昨年七月決定）
▽電気工事＝三百二十円（三十八年四月）
▽クリーニング＝三百円（同）
▽自動車整備＝三百円（三十八年二月）
▽菓子パン製造販売＝三百円（三十八年七月）
▽道路貨物運送＝運転者四百五十円、その他三百二十円（三十八年十月）
▽小型自動車整備、みそしょうゆ＝三百二十円（三十九年一月）
▽醸造＝三百円（三十九年四月）
▽温泉旅館＝四百円（三十九年四月）

七百万円で円満妥結

永崎小舟組合の補償

磐城市では十七日三代市長が中之作漁業協組（吉田喜好組合長、組合員五十人）と永崎小舟組合（作山要七組合長、組合員八十七人）の代表者を市長室に招き話し合った結果、中之作漁協組は七百万円を三年間に永崎小舟組合に支払うことで調停が成立し調印した。これは中之作港西沖防波堤を港外の竜力崎から南米に向け約五百㍍延長する計画をたてたが、防波堤の内側にはアワビ、海草の漁場が含まれていたため小舟業者が補償を要求していたもので、両者から三代市長が調停をたのまれていたもの。

またこれとは別に中之作小舟組合（吉田竹次郎組合長、組合員二十三人）にも中之作漁協組から補償金二百万円が秋までに支払われることに決まった。

平JC理事会 平青年会議所の二月理事会は二十四日正午から平市松月ホールで開き、三周年記念行事について協議する。

磐城舞子に国民宿舎を建設

平市が県に応募

県では四十年度事業で国民宿舎を誘致、建設した市町村の希望をまとめているが、平市でも応募した。平市の計画によると建設地は磐城舞子海岸の海の家の敷地を利用、ここに延べ千三百八十平方㍍の鉄筋コンクリート二階建て、宿泊施設は百人分、休養施設は四百人収容できるもの。工費は五千二百八十万円を見込んでいる。

生まれ変わった国鉄休養所

国鉄平機関区の機関士休養所は昨年一月二十四日火事になっていらい不便をきたしていたが、このほど平市柳町国鉄宿年寮の隣に鉄筋コンクリート二階建て、総建て面積三百三十三・六平方㍍の近代的な休養所が完成した。

寸言

▼市営住宅の払い下げ難航。なんでも言うことをきく市長さんも頭が痛いところ。
▼鎌田国道工事の目ハナつく。ゴネ得ねらってもはじまらぬ。
▼植田中のカゼもインフルエンザA2型らしい。外出後は必ずウガイを。

天気予報

（小名浜測候所発表） 玉半提供 電五〇三一

【今晩】北のち南よりの風、だいたい晴れ。
【あす】東のち南よりの風、始めは晴れ間が出るがのち曇り、一時か時々雨。北部地方では雪。
【海上】今晩は多少風波が出る。あすは次第に風波が出る。

集団カゼは流感A2型

三月ごろまでまんえん？

各地に発生している集団カゼは十八日、インフルエンザとわかり、県厚生部は"浜通りに流行するおそれがあるので注意してほしい"と発表した。県衛生研究所が二本松市石井中の採血検査の結果、A2型ビールスが検出されたものだが、勿来市植田中、植田小の集団カゼもA2型によるものとの見方が強くなったもの。集団カゼは全国的に流行しており、例年にくらべ症状は軽くスピードもおそいが、三月まで広がるおそれがある。

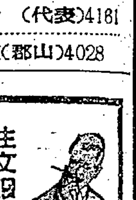
注文服はサガワでどうぞ！
注文洋服専門店
テーラー サガワ
平・3町目 電2418

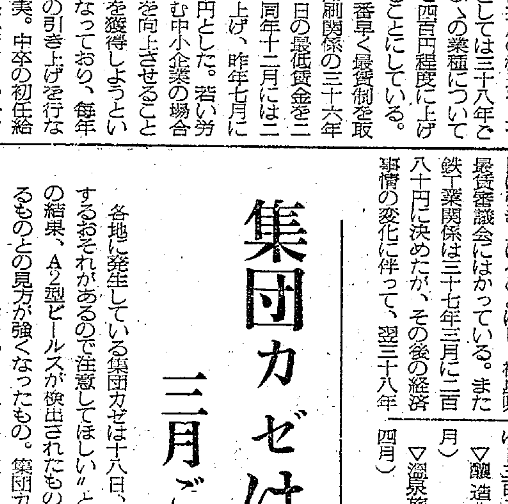
ワッととびつきたいほどのお買い得!!
ご好評につき→今期末のお礼に替えて…
決算前の
冬物最後
大処分！
寒さは峠を越しましたが盛高屋の店内には来年に持ち越してもご損のない防寒衣料のおしゃれ品から実用品までお買い得な品でイッパイです
28日まで
春の婦人おしゃれセーター廉売
春の婦人ツーピース廉売
同じ品なら必ず安い
盛高屋
平市3丁目TEL・3608

他郷
シャガールの絵の鶏伸びる春日さし
貧厨に雪来て赤し小人参
隆一
枯れ尽す疎林を容れてダム眠る
父祖の山畑否みてふくる、雪解ダ
林泉を包む草萌日脚おどる
青き椅子濡ませ茶房春氾し
直孝
故郷を透かに来たり雪国よ
みちのくの二ン月梅の固きかな
ふみ夫

なのことを考えるだけで精いっぱいにしても、もっとどもらに"希望"と"愛情"をみせなければなるまい。（龍人）

養鶏部 平・富子町

【入院随意】 四四三一 四四三二
出前の酒喜庵
分院 勿来市関田町 電④七五六六

公認 平宅地建物取引所
平市才槌小路踏切際色川材木店内 電二三六一

文化服装学院連鎖校
平高等洋裁学院
平市紺屋町 電三三二六

エプロン消防隊が消火訓練
内郷市の20カ所で

内郷市婦人消防隊（小野ロク隊長）では春の火災予防運動をまえに十一日から市内二十カ所で家庭……消火の手ほどきを受けている。同消防隊は昨年十一月の内郷市役所第一庁舎の火災のときも目ざましい活躍をした。

ドンコの大漁続きで活況

……の。農村向けの魚といっても値段は割り合い高く、キロ当たり七十円から小さなもので十円ぐらいがハマ相場。ドンコがこんなにたくさんとれるのはちょっと珍しいという。

内高生男女が

平工業高校同窓会総会開催のお知らせ

左記により総会兼懇親会を開催いたしますので同窓生各位の御出席をお待ちいたします なお会場の準備上出席者は二十二日必着で出席の旨本会事務局まで御一報下さい

記

一、日時 昭和四十年二月二十八日（日）午後一時から
一、場所 平市紺屋町扇屋旅館（聚楽館前）
一、会費 一人五〇〇円

気持ちのよい
スポーツの疲れが
ウイスキーをうまくする
ぐっすり眠って
翌日のスポーツを
喜多や
……通り 電3722 4601

合併前に配湯実現へ
磐城 温泉誘致期成同盟近く結成

常磐炭鉱が川にすてゝいる排湯を磐城市に配湯するよう運動するため磐城商工会議所では二十四日午後一時から磐城商工会館大ホールで温泉誘致促進期成同盟＝仮称＝の発会式を行なう。参加を呼びかけたのは旅館、飲食店、公衆浴場、商店会、芸妓の各組合代表と区長会、市議会（産経委員全員）観光協会（役員全員）会議所幹部ら約百人で、会則を制定し役員を選出したのち運動方針を決め、強力に市民運動を展開することを申し合わせる。運動資金は各参加団体が提供して、十四市町村合併前に温泉を磐城市にひくことを常磐炭鉱、湯本財産区へ申し入れることになった。そして具体的な活動は新しく選出された役員に一任して団結を強め、目的達成に進むことを確認することになっている。

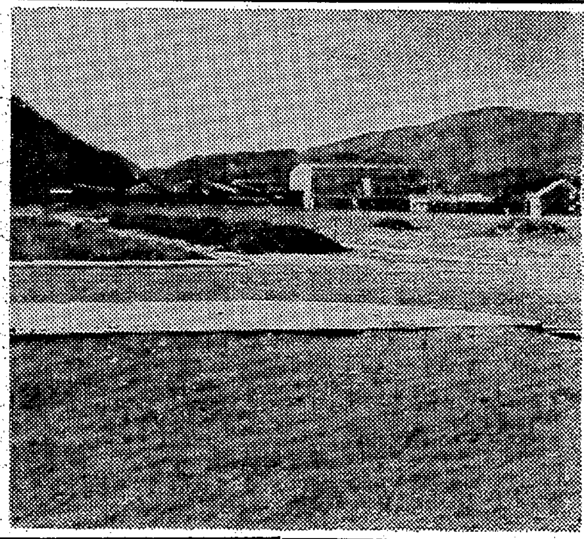

【完成間近い金谷団地】

金谷団地お目見え
四月から分譲始める

内郷市の高坂団地は一月から分譲申し込みを受け付けているが、同市が三十七年から土地区画整理事業で建設していた金谷団地も三月末で完成することになり、希望者に分譲される。

同団地は広さ九万九千平方㍍。工費四千五百万円（市建設課調べ）で着工、三十八年度で整地を終わり、昨年から道路、側こう、水道管の埋設工事を進めていた。すでに団地の真ん中には幅十六㍍の幹線道路をはじめ、側こうが設けられ、完成まであとひと息。完成後は地主三十人の所有となり、地主から希望者に分譲される。なおガス工事は分譲が決まれば行なわれる。同団地には約三百戸の住宅が建設できる。

新設の味噌、正油工場できる
勿来 25日に落成式

勿来、磐城市の味噌、正油製造業者が統合してできた磐城正油、味噌製造共同組合（志賀要平組合長）では、福島正油味噌共販協同組合（布施宗理事長）と昨年末から勿来市金山地内に一大醸造工場を建設、ことし一月から操業をはじめたが、その落成祝賀会を二十五日午後一時から行なう。

石城地方婦人学級生大会
勿来、常磐、内郷

四倉両地区の石城地方婦人学級生大会は二十二日午前九時から四倉町公民館ホールと観光センターの両会場で開く。五市七町村の学級生二百人が参加、各地区から代表一人ずつを出し研究発表を行ない終わって懇談、松本久社教主事の講演がある。

点訳奉仕者探しに大汗
平市善意銀行

点訳講習会は二十五、二十六の両日平市福祉事務所会議室で行なうが、平市善意銀行が募ってきた点訳奉仕グループの預託呼びかけは、現在までわずか七人。善意銀行では二十人以上の応募を期待していただけに婦人会に依頼するなど奉仕者探しに汗を流している。この講習会は昼食もでるサービスぶりで器具などいっさいが貸与される。

石城地方未亡人会で役員会 石城地方未亡人会役員会は二十三日午前十時から県石城事務所会議室で開き①学卒者の激励会②おかあさん旅行③来年度の事業計画などについて協議する。

国保の危機打開へ
平市が厚生省に陳情

平市は国民健康保険制度の体質改善を厚生省に陳情する。これは全国市町村と足並みをそろえての陳情だが、医療費の値上げに伴う地方財政と国保加入市民に対するシワ寄せが大きく、現在では家族の七割給付も不可能な有様。

三十九年度療養給付費の国庫負担不足分を年度内に補正してもらいたい、医療費値上げに伴う保険料のはね返り分は、四十年度にも全額国庫負担にしてもらいたい、医療費の適正な支出のため指導監査を徹底するの三項目を陳情した。

磐城でノミの市 磐城市では二十七、八の両日小名浜郵便局前通りでノミの市を開く。参加は約三十店の予定。

平小線の舗装は12月完成
新産開発で繰り上げ

重要県道平—磐城線の舗装工事は三十九年度から本格的に進められており、現在は平市分を終え、常磐市上矢田地区へと伸びている。今年度は当初の計画では四㌔を舗装することにしていたが、県は新産業都市開発にからみ、一級国道六号線同四十九号線と小名浜港を最短距離で結ぶ重要道路であるところから、さらに延長九百㍍の舗装工事を追加した。このアスファルト舗装も二月末には完成する見とおしで、これで今年度の総事業量は延長四・九㌔に達し、事業費も約五千万円となる。

同路線の未舗装は延長約五㌔を残すだけとなり、ことし十二月末までには全面舗装が完成するものと期待されている。

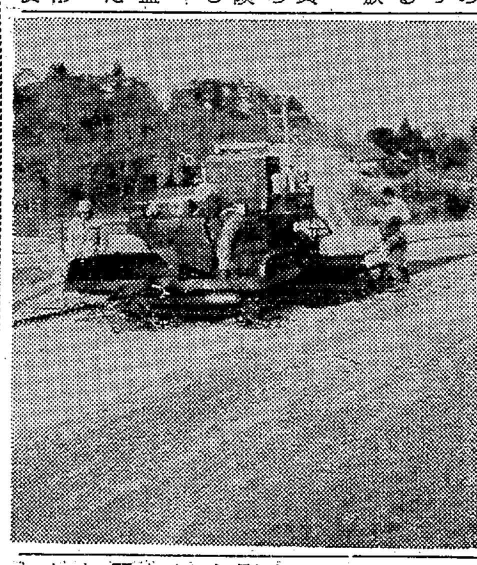

【急ピッチで舗装工事が進められている平—磐城線】

市況

魚類

（十八日午後一十九日正午）十九日の小名浜港はセグロイワシが出回った。

【小名浜港】巻網船三カ統 底引船二十七隻 カニカゴ船三隻 ▼セグロイワシ 一万六千㌔ 二五—一七▼トウワシ 六千三百㌔ 二一六—一〇▼水ダコ 五千㌔ 一〇五—五〇▼ドンコ 四千五百㌔（大中）六五—四〇（小）二五—一三▼アブラザメ 三千百㌔ 八七—五〇▼アンコウ 二千㌔ 八〇—七〇▼ナメタ 千九百㌔ 三二〇—一〇〇▼ホシザメ 千百㌔ 四五—一八▼キス 千㌔ 一〇〇—一三〇▼ヤリイカ 五百㌔ 一八〇—一三〇▼マダラ 四百五十㌔ 一八〇—六〇▼アナゴ 四百㌔ 一六五—一三〇▼ノドクロ 四百㌔ 二三〇—五〇▼キントウ 四百㌔ 一五〇—一四〇▼ヤナギ 四百㌔ 五五〇—二〇〇▼サメサカレイ 四百㌔ 二一—四〇▼マツカワ 二百五十㌔ 三三〇—二三五▼ムツ 二百㌔ 一一五▼イバラカニ 千五百匹 七〇〇—二〇（匹）

【中之作港】巻網船一カ統 ▼セグロイワシ 八百㌔ 二八

【江名港】底引船五隻 ▼ドンコ 四千二百四十六㌔ 五二—一七▼トウジン 四千百四十一㌔ 一六—一〇▼アブラザメ 四千九十㌔ 八〇—四二▼水ダコ 千九百五十三㌔ 一一八—四八▼小アカジ 千百五㌔ 五八—四五▼メダイ 六百二十七㌔ 一八〇—七五▼マダラ 三百三十八㌔ 七五—五〇▼サメサカレイ 三百二十九㌔ 八九—四三▼ナメタ 三百十㌔ 三二六—一五五▼大中アカジ 三百二㌔ 二一〇—九〇▼メヌケ 二百六十二㌔ 二一〇—一八〇

野菜

▼ホウレン草 一〇—二（束）▼菜類 三—一（〃）▼白菜 二七—一三（㌔）▼カブ 六—一（〃）▼ニンジン 六五—二五（〃）▼ゴボウ 一〇〇—二〇（〃）▼大根 一八—七（〃）▼ネギ 八〇—四五（〃）▼タマネギ 三〇—二五（〃）▼キュウリ 一七〇—一五〇（〃）▼タマナ 四五—三五（〃）▼サツマイモ 二八—二〇（〃）▼ナガイモ 五〇—一五（〃）▼バレイショ 二三—一〇（〃）▼サトイモ 五〇—三五（〃）▼ニラ 一七—一三（束）

果物

▼ウド 一〇〇—七〇（㌔）▼モヤシ 二〇（〃）▼シイタケ 三二〇—二五〇（〃）▼玉子 一二—一八（コ）▼リンゴ 五〇—二七（㌔）▼ミカン 一〇〇—六〇（〃）

（丸平青果市場調べ）

読者の声

道路にすると土地ただ取り

平市は大工町から月見町にかけて流れている愛谷江筋を四面コンクリート舗装とし、その上に巾十六㍍の街路を建設する計画で、用地買収の交渉を始めている。また九品寺付近の分譲住宅地でも道路を建設する計画と聞いているが、市が発展するためには大変良いと思う。

しかし道路の拡張や新設で泣かされるのは土地を削られたり、住宅の一部をこわさなければならない関係市民だけだ。"道路にするから"と買収してくれるのなら話はわかるが、"道路ができると付近の地価が上がるから"と、土地はただで持っていかれるだけだ。なかには道路ができたために、逆に金を出さなければならない立場にあった人もいる。全く土地を持った者はバカを見ていると思う。九品寺付近にしても無計画に家を建て、今ごろになって道路を造るから土地を提供しろでは虫が良すぎる。土地が必要だったら時価で買い上げるのが本当ではないかただで市有地にしてしまうとは全く理解に苦しむところだ。（平市 CE生）

合併には反対

最近、ラジオ、テレビ、新聞などにより、盛んに常磐地区十二市町村の合併問題がさわがれているようですが、われわれ市民が合併により幸福になるものでしょうかただ単に新産都市という砂上の楼閣の如き計画により、合併しなければならないのだということであれば、新産都市とは何物でしょうか。

四十年度の国の予算を見ても、新産都市に対する予算は、全く計上されるところか、むしろ財政担当省は否定的ではないでしょうかたとえ今後予算化されるとしても地元に対する負担金は莫大な額を課されることは明かです。私たちは学校、その他の負担だけでもたくさんです。

それに各市町村は大小数多くの山々によって、厳然たる境界を敷かれているのではないでしょうか省りみるに私達は過去において、町村合併による効果の大きさを聞かされ、合併しましたが、十数年を経た今日、何ができたでしょうか。税金も安くなるはずでした。何一つできないではありませんか税率もむしろ上昇してるだけ。良くなったのは議員さんの月給だけです。

私達は簡単な用事でも非常に不便になり、遠くなりました。心の通った地方行政は益々遠くなるだけです。数少ない政治家や資本家の利益だけで合併し、総身に知恵の回らない大世帯になる合併には絶対反対します。（H・K生）

勤労写真展早じまいに陳謝

二月十五日付けのこの欄で、平労政事務所主催の第八回勤労者写真展を見ることができず、残念だったということでしたが、八日は閉会日でもあり、会場を提供していただいた平市三町目鈴藤デパートの閉店のことも考えて、早目に片付けました。誠に申しわけないと思っています。来年からはこうしたことのないように、じゅうぶん注意致します。（平労政事務所）

おことわり＝「くらし随筆」休みます

世界最高の ≪新製品≫
夢のジグザグ編機誕生！
シルバー編機
渡辺ミシン商会 平市新川町
電話8401番 ミシンワイチバン

大谷石 井上 平市五丁目 電二〇六六

カレーの 閑楽 平市三田小路 電三八〇二

御婚礼家具 各種
勉強で評判の店
丸萬家具店
店舗 平市四町目 電6633
工場 平市白銀町 電6634

最新鋭アグファ（独）設備による
美しい早い
カラープリント
株式会社 富士カラー現像所 平市南町 電2449

カゼなんかに負けるものか
弱い体に強い心、これこそ健康の横綱です寒さには体に栄養をイッパイ詰め込んでカゼなんかにはいられないようにしましょう
海老天 大一コ 三五円
やなぎ天 一枚 一七円
帆立て貝天 一串 一五円
とんかつ 一枚 五五円
サカイ食品店
平・1 電3336

サントリースタンド
リラ
平市田町 電6324

世紀の祭典オリンピック東京大会の興奮を再現する…
記録レコード
「東京オリンピック」売発
■予約限定発売■豪華解説書付き■
開会式から閉会式までを日々順に収録
（NHK録音による）
・キングレコード 30㌢ 1枚 ¥1,000（発売中）
・ビクター 〃 〃 3枚組 ¥3,000（発売中）
・コロムビア〃 〃 5枚組 ¥5,000（3月10日）
ミュージックセンター 天地堂
平・3町目 平和通り 電2589

13 14 15 2月
有料指定席完備
無料駐車場設備
平競輪
20 21 22
発走12時

鎌田国道最終段階へ

県収用委員が21日来平

平市鎌田地内の新六号国道建設に伴う用地買収のため県収用委員一行九人は二十一日に来平、いまだに反対して買収に応じない地主三人と最終的な交渉を行ない、まとまらない場合は強制収用の処理をとることになった。

鎌田地内の新六号国道建設問題は八年来反対運動が続けられたが昨年来磐城国道事務所と積極処置と地主の歩みよりで大半が買収に応じたが、まだ三人の地主との話し合いがまとまらない。しかし、建設省ではこれ以上の遅延を認めないと特別事業で四十年度（四月から）着工の強い方針でのぞむとともに、磐城国道事務所に指示、ついに県収用委員会にはかって強制収用を背景とした最終交渉を行なうことになった。

ダンプと衝突重傷

十九日午前七時五十五分ごろ磐城市下川地内の交差点を小型トラックで右折しようとした勿来市山田町字窪根、渡辺代志男さん(三五)は、左から来た茨城県北茨城市中郷町の常磐石炭輸送株式会社磐城営業所馬上博さん(三)運転のダンプカーと衝突、小型トラックの助手席に乗っていた勿来市錦町須賀製函工大津徳衛さん(四)は頭を強く打って内出血一カ月の重傷を負った。磐城署の調べでは渡辺運転手の不確認、ダンプの追い越し不適当。

磐女で卒業生のお別れ会

磐女の予餞会は石城地区高校のトップを切って十九日午前九時から同校講堂で開かれた。席上平ロータリークラブ加藤武久会長から大井川世子、押田美紗子さんが表彰されたほか、コーラス、演劇などがあり、在校生と卒業生が別れを惜しんだ。在校生から卒業生全員に記念品が贈られ卒業生を代表して押田美紗子さんが「私たちのためにこんなに盛大な予餞会をありがとう」と謝辞をのべて幕を閉じたが、卒業生は早くも卒業気分を味わって、サイン帳の交換をする姿もみられた。

エプロン消防隊が消火訓練

内郷市の20カ所で

内郷市婦人消防隊（小野ロク隊長）では春の火災予防運動をまえに十一日から市内二十カ所で家庭用消火器を使って消火訓練を行なっている。石油ストーブやプロパンガスの使用が普及され火災の原因ともなるのでドライケミカル消火器を使って大事にならないうちに消そうと、市内全戸の主婦が白のエプロン姿に〝婦人消防隊〟の腕章もりりしく、市消防署員から家庭用消火器を使っての消火訓練の手ほどきを受けている。

同消防隊は昨年十一月の内郷市役所第一庁舎の火災のときも目ざましい活躍をした。

強盗など三人逮捕

磐城 漁船に侵入して強奪

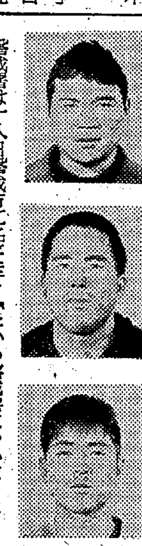

【上から磐城署につかまった田口、榴川、真坂】

磐城署は十八日磐城市江名字走出、無職詐欺窃盗前科五犯、田口幸夫(三七)を強盗の疑いで、同市竹町無職榴川満光(三)と同市江名字向畑船員真坂武弘(三)を盗みの疑いで逮捕した。

▽田口は一月二十七日午前零時ごろ江名港所属の漁船第五長宝丸船室に侵入し、船員坂口正道さん(一七)に出刃包丁をつきつけ「金を出せ」とおどし、背広など四点（六千円相当）を強奪して逃げていたもの。このほか詐欺、無銭飲食などの余罪ある見込みで、被害者の届け出を同署では望んでいる。

▽榴川は一月十七日午後六時ごろ小名浜魚市場内で、同市上町水産加工業小野利一さん所有の自転車一台（一万円相当）を盗んだ。

▽真坂は十二月二十九日午前一時ごろ同市江名簡易料理店面川好子さん方の茶ダンスから、預っていた男もの腕時計一個（八千円相当）を盗んだ疑い。真坂は窃盗で執行猶予中だった。

ドンコの大漁続きで活況

キロ10－70円の好値

〇…小名浜港ではヤリイカ、水ダコの豊漁が続いていたが、最近になってやゝ数量が少なく魚体も小型になってきた。これに代わってこゝ数日は大衆魚のドンコが好漁で一日四㌧近い水揚げが続いて魚市場は大にぎわい。

〇…磐城沖から茨城県沿岸にかけた一帯で底引漁船がとってくるもの。農村向けの魚といっても値段は割り合い高く、キロ当たり七十円から小さなもので十円ぐらいがハマ相場。ドンコがこんなにたくさんとれるのはちょっと珍しいという。

小名浜魚市場に出回ったドンコ

内高生男女が耐寒マラソン

奥山君が優勝

内郷高校の第十六回耐寒マラソン大会は十九日午前九時五十分、同市駒谷地内の新校舎前をスタート、男子十・七㌔、女子八・六㌔で行なわれた。一年から三年生までの男女生徒千三百人が参加し、寒風を切って新川堤防から平－好間間の国道四十九号線、宮町田代原を突っ走った結果、男子は二年五組の奥山吉一郎君が38分30秒＝大会新＝で優勝したほか、女子は一年九組の助川正子さんが35分で入賞した。男子は白一色、女子はグリーンに白のユニホーム姿で力走、通行人をおどろかせた。

寒風を切って突っ走る内郷高校生

好間高で完全就職

男女とも一万六千円以上

好間高の今春卒業予定者は昨年より四十七人多い百人だが、そのうち進学希望者と自家業につく十六人をのぞいた八十四人の就職が全員決まった。

好間高は平商、磐女などと比べると地元就職希望者は男子五人、女子二十人と少なく、大半が京浜方面を希望したことがこの学校の特徴といえる。求人は他校同様多く、男子就職希望者五十四人のところへ、百五十人と約三倍、女子も三十一人のところへ、求人が八十人も殺到、生徒たちはよりどりみどりで条件のよいところに決めた。業種別にみると工場現業員の三十一人、店員十二人、事務員十人、国鉄十人などとなっている。

賃金も男子最高一万八千円、平均一万七千円、女子平均一万六千円（いずれも食費込み）とかなりよくなっている。なお進学希望者は昨年より二人多い四人で、全部が女子短大希望だった。

バイクが追突倒れ重傷

十八日午後五時十五分ごろ好間村中好間字上川原一三地内の国道をバイクで帰宅途中の好間村北好間字小館西区三の五、職業訓練生佐々木文雄さん(四)は、前を走っていた三和村合戸字成沢二二製材工津沢美松さん(三)のバイクに追突、頭に二カ月の重傷。平署の調べによると佐々木さんの安全運転違反。

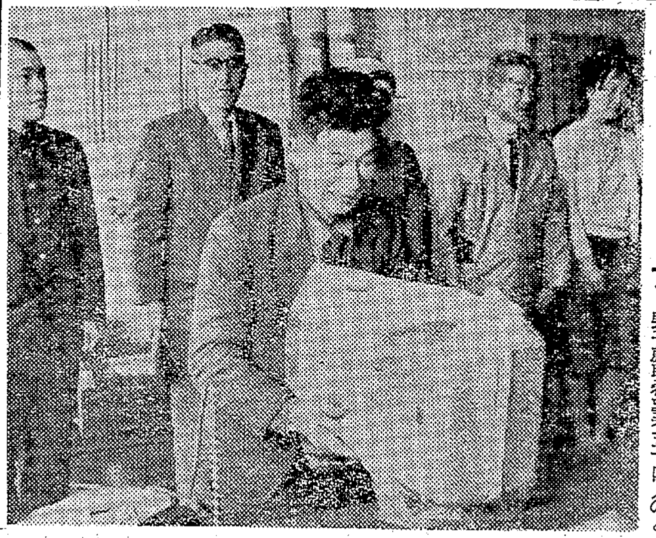

上位七人に賞品贈る

年賀ハガキで大当たり

☆…お年玉つき年賀はがきの当選者は、平郵便局管内ではこれまでにない最高の記録を上げ、特等二本、一等三本、二等、三等が各一本の計七本が上位に当たり、同局は大当たりの年とわがことのように喜んでいる。

☆…十八日午後一時から上位当選者七人を局長室に招き、特等当選者には四万円もするポータブルテレビ、一等にはカーペット、二等万年筆とシャープペンシルのセット、三等化学せんたくのりがそれぞれ大和田局長からそれぞれの手に渡されたが、思いがけない賞品ににこにこ。特賞に当たった小泉公信君（平市中塩字一水口）はテレビを前に「学習方面に活用したい」と喜びをかくしきれず、また志賀重平さん（平市塩字鳳内）も「こどもに提供して大いに勉強してもらいます」と語っていた。

【賞品をもらって大喜びの当選者たち】

農協婦人部総会

石城郡農協婦人部総会は二十三日午前十時から平市公会堂日本間で開く。

平工業高校同窓会総会開催のお知らせ

左記により総会兼懇親会を開催いたしますので同窓生各位の御出席をお待ちいたします　なお会場の準備上出席者は二十二日必着で出席の旨本会事務局まで御一報下さい

記

一、日時　昭和四十年二月二十八日（日）午後一時から
一、場所　平市紺屋町扇屋旅館（聚楽館前）
一、会費　一人五〇〇円

なお会費は当日受け付けで申し受けます

平市梅本町　平工業高校同窓会事務局

勿来で学年末の補導対策を協議

勿来署で二十三日午後一時半から市内中学、高校の関係者と学年末における少年補導対策、交通事故防止について打ち合わせる。

ななはま

〇…去る八日、常磐市湯本町字栄田七二番地「学校入り口」自転車店松谷正治さん宅に、一見白熊を思わせるような大型犬が飛び込んで来た。「白い犬は縁起がよい」と食べ物を与えていたが、鑑札は無く、飼い主がわからず、松谷自転車店にはほかに飼い犬を飼っているので二ヒキも犬を飼うわけに行かず「飼い主ヤーイ」と捜している。

〇…飼い主が出て来ないと「犬の好きな方に差上げたい」と松谷さんは本社に救援を求めて来た。

〇…迷い犬は、全身真っ白、毛は長く、両耳が立ってシェパードのようだが、白熊を思わせるような大型で、理智に富んでいる点から猟犬に使っていたと思われるもの…希望者は松谷自転車店へどうぞ。

春を呼ぶ全店大売り出し！

寒一番も吹きすぎていよいよ暖かい南国から春のたよりがきそうですあすとあさっての二日間は春を呼ぶご用意の特別大売り出しです

旭味（オレンジ袋）　一二〇㌘　一〇〇円
たら子　一舟　一三〇円の品一〇〇円
りんご　一袋　五〇円
イズミステンレス高級調理台三点セット　二五、〇〇〇円の品一三、八〇〇円（三店とも）
婦人折りたたみ洋傘　四九〇円から（平本店衣料品売り場）

平市　藤越

かわいいお嬢さんに…

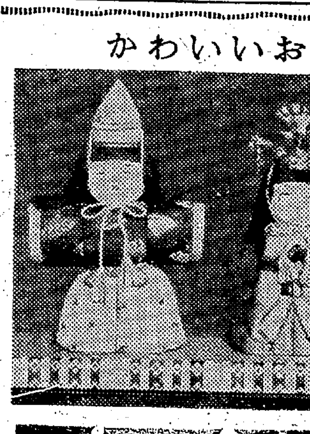

ひな人形
日本一の
久月作ひな人形
各種陳列即売中
学童机、書棚、本箱陳列中

あるが
本店　平市銀座通り　TEL・2223
支店　平市四町目　TEL・4295
工場　平市下ノ町　TEL・6088

気持ちのよい
スポーツの疲れがウイスキーをうまくする
ぐっすり眠って
翌日のスポーツをウイスキーが楽しくする
▽ニッカウイスキー……三〇〇円
▽ハイニッカ……五〇〇円
■二十一日（日）は定休日です

大喜多や
平・聚楽館前通り　電3722 4601

十九日の小名浜港はセグロイワシが出回った。

【小名浜港】　巻網船三カ統　底引船二十七隻　カニカゴ船三隻

▼セグロイワシ　一万六千㌔　二五－一七　▼トウジン　六千三百㌔　八〇－六〇▼アナゴ　四百㌔　…〇－七〇▼ナメタ　千九百㌔　二〇－一〇〇▼ホシザメ　千百㌔　四五－一八▼キス　千㌔　一〇〇－一三〇▼ヤリイカ　五百㌔　一八〇－一三〇▼マダラ　四百五十㌔　…二百五十㌔　三三〇－二三五▼ムツ　二百㌔　一二五▼イバラカニ　千五百匹　七〇〇－二〇（匹）

【中之作港】　巻網船一カ統　▼セグロイワシ　八百㌔　二八

【江名港】　底引船五隻

小アカジ　千百五㌔　五八－四五▼メダイ　六百二十七㌔　一八〇－一七五▼マダラ　三百三十八㌔　七五－五〇▼サメサカレイ　二十九㌔　三百　八九－四三▼ナメタ　三百十㌔　三三六－五五▼大中アカ

野菜

▼ホウレン草　一〇－一二（束）
▼菜類　三－一（〃）
▼白菜　二七－一三（㌔）
▼カブ　六－一（〃）
▼ニンジン　六五－一五（〃）
▼…　四五－三五（〃）
▼タマナ　四五－三五（〃）
▼サツマイモ　二八－二〇（〃）
▼ナガイモ　五〇－一五（〃）
▼バレイショ　二三－一〇（〃）
▼サトイモ　五〇－三五（〃）
▼ニラ　一七－一三（束）

果物

▼リンゴ　五〇－二七（㌔）
▼ミカン　一〇〇－六〇（〃）

（丸平青果市場調べ）

世界最高の夢のジグ…
シ…
渡辺ミ…

寒さには体に栄養をイッパイ詰め込んでカゼなんかにはいられないようにしましょう
海老天　大一コ　三五円
やなぎ天　一枚　一七円
帆立て貝天　一串　一五円
とんかつ　一枚　五五円
サカイ食品店
平・1　電33…

NHK 第一 1340KC

6・00 なかよしホール▽こどもニュース▽百万の太陽▽ぼくらのうた▽虹の物語▽1丁目1番地
7・00 ニュース▽ニュース解説　平野宗義
30 私は誰でしょう〜全国チャンピオン・コンクール〜司会木村和美
8・01 歌謡ホール　今週のスター「三田明」小唄勝太郎ほか
9・30 芸能ステージ「三城七騎籠」平幹二朗ほか
10・15 ラジオ喫煙室　森繁久彌
11・30 趣味の手帳「梅花祭の唄」作家　高桑義生

NHK 第二 1540KC

6・00 そろばん教室▽わり算
40 英語会話　松本亨
7・00 ラジオ農業学校「トラクターの構造と機能」
15 中学生の勉強室▽国語
40 通信高校講座「数学」
8・00 通信高校講座①現代国語②英語A2③音楽Ⅰ
9・00 邦楽鑑賞会　常磐津二題▽梅川　常磐津清子▽宗清　常磐津文字太夫　常磐津大和太夫
10・15 教養特集「カウンセラー制度」友田不二男　伊東博　清水義弘ほか
11・00 ドイツ語入門
30 音楽鑑賞「民俗音楽ききあるき」小泉文夫

ラジオ福島 1060KC

6・00 思い出のメロディー
15 大人はてきだった　名古屋章
30 音楽の小箱
7・00 知事さん今晩は〜木村福島県知事にきく〜
15 お笑い千両箱　落語
30 ピンちゃんの歌謡マンガ　古今亭志ん朝
8・00 9500万人のポピュラーリクエスト　ホットニュースほか
9・00 コロムビアハイライト
30 中学生力だめし▽数学
45 これからの中小企業〜人手が足りない〜
10・30 ミュージック・イン・ハイフォニック

総合テレビ ④

6・00 星光る
25 みんなのうた
35 幸福試験　東郷晴子
7・00 きょうのニュース
30 現代の映像「白鳥が戻ってきた」危機にたつ下北開発計画
8・00 シャープさんフラットさん　ゲスト岡村喬生
30 馬六先生人生日記「踩った道」
9・00 ニュース▽ニュースの焦点　平沢和重
40 NHK劇場「おかまずの徒始末」三上真一郎　吉行和子　山本耕一
10・30 時の表情
11・00 スポーツニュース

教育テレビ ⑩

6・00 英語会話「日本のクラーク家シリーズ」〜お茶をいれる〜
30 やさしいドイツ語「ドイツのカーニバルのこと」
7・00 技能講座「テレビの故障修理」音の故障
30 婦人学級「これからの家庭生活」家計簿の表情
8・00 教養特集「農民と社会保障」
9・00 通信高校講座「英語」

平タ　じゃんがら

福島テレビ ⑧

6・10 マイティハーキュリー
15 パパとボクとで一人前「僕のディンプル」
45 ニュース・フラッシュ
7・00 ポパイ
30 歌う王冠　西郷輝彦　小林旭　一節太郎ほか
8・00 ディズニー・ランド「もの知りねずみと自由の戦士」
9・00 甲州遊侠伝　俺はども安「甲州野郎」砂塚秀夫　青島幸男ほか
30 捜査検事「暴力の街」藤巻潤　根上淳ほか
10・30 美男対談　森繁久彌
45 世界をみてやろう「国連本部を訪ねて」

FM放送

☆印はステレオ番組

6・00 郷土の手帖　ディスク・ジョッキー
7・20 ニュース解説
30☆夕べのステレオ<ジャズ・ヴォーカル>「バイ・バイ・ブラックバード」ほか
9・00 学界だより「最近の鉱物科学の動向」
20 イングリッシュアワー〜アメリカの小説シリーズ〜「偉大なギャッツビー」
10・10 スポーツニュース
15 ラジオ喫煙室
40 経済の動き
11・05 大学通信講座「哲学」
25 中国語入門
45 1000語の英語

小川で相談員の研修会

小川町は二十四日午前十時から同町上平新公民館で心配ごと相談員職員研修会を開き、苦情問題の処理方法などについて話し合う。

あすの運勢　小川 石洲

二月二十日（土・先勝）

【1月生】苦難あらんも意気と勇気で押しまくれ、意外な好転をみん
【2月生】甘い言葉に心の動きやすき日、軽卒な行動はつつしむべし
【3月生】引っ込み思案はかえってチャンス失う、愛情方面も積極的に
【4月生】割り合い面白き事多し思い切って行動するが結果よろし
【5月生】物に表裏あり、一見しただけで信ずれば手違いを生ずべし
【6月生】思っただけでは先方に通ぜず、積極的な呼びかけが大切
【7月生】夢の日は短し、縁談、交渉事は早きがまとまり早く有利
【8月生】現在に幸福を見い出す努力すべし、過去に恋々せばマイナス
【9月生】依頼事や相談事は間に人を入れて有利、まとまりも早し
【10月生】努力しがいのある日、好調の波あって意外な成果あがらん
【11月生】悩みを人に話せぬ事情あり、あせれば自滅のおそれあり
【12月生】目先困難のごとく見ゆるも努力せば案外光明を得べし

100貨店

平市がこんど十年ぶりで払い下げることになった市営住宅の値段が、あまり高いから安くしてくれと、八幡小路の入居者20戸が署名して、もし是正しないときは、譲渡団地から除外してほしいと市に陳情した。払い下げの対象になったのは六地区の百十一戸で、十年以上たった木造家屋である。市では二年がかりで建設省の許可をえ、民間から有識者の参加を求めて平市公有財産価額審議会（会長坂本登氏）を設け、重要な市有財産である点から、適切妥当な価格を出すべく調査研究を続け平均土地25坪、家屋10坪で45万円程度の線を打ち出したのである。払い下げの該当する地区はほとんど旧市内の便利のよいところとあって、一般の取り引き額と比べたらまことに安い。市では入居者の要望と年々かさむ市営住宅の修繕費なども考え、新しく建てる住宅の財源にもするために、こんどの払い下げを実施したわけであるが、入居者にしてみれば、できるだけ安く買いたいというのが心理であろう。だがこんど初めて公営財産の評価を打ち出した価格審議会としては、譲渡にあたって示した価格が、一般の取り引き額にかなり影響する点をじゅうぶん考えてのことだけに、陳情をうけたからとて簡単に是正できないとみられる。それだけに各地区とも署名運動を起こし、市会議員にも各個に当たって陳情するという。市では延べ払いとか、どうしても買えないときには、他の市営住宅に移ってもらうことを考えているようだが、先には"ぜひ払い下げてほしい"と陳情しておきながら、こんどは"高すぎるから安くして"では虫がよすぎはしまいか。買う方は土地が魅力というがめんどうなら家屋だけの払い下げでも結構と思う。（龍人）

日活日活日活日活日活日活日活日活

Ⓚ 日活

総天然色　浅丘ルリ子　川地民夫　二谷英明

花ざかりの女は

BGの"恋愛と結婚"を通して、さまざまな愛情の姿を明るく、現代的な感覚で浮き彫りにした石坂文学の魅力大作！

監督 堀池清

伊藤雄之助　永井智雄　渡辺美佐子　桂木洋子

総天然色　アカシアの雨がやむとき

小雨に濡れた街角にはかなく消えた恋心…哀愁のメロディーにのせて綴る愛の詩！浅丘・高橋・西田の魅力トリオが贈るラブムードロマン巨篇！

監督 吉村廉

浅丘ルリ子　高橋英樹　西田佐知子　葉山良二

総天然色　結婚の条件

若い女性が必ず一度は遭遇する結婚というテーマを大胆に、しかも叙情的に描いたムードロマンス大作！

監督 斎藤武市

浅丘ルリ子　川地民夫　南田洋子　小高雄二　山田吾一　二谷英明

20日から公開！　日活直営　平日活

東映

高倉健　梅宮辰夫　待田京介　三田佳子　緑魔子　中原早苗　安部徹　金子信雄　大木実

暗黒街の地図を血で染めかえる不敵な三兄弟！

暗黒街大通り（メインストリート）

総天然色

丹下左膳　濡れ燕一刀流

対決する大友の左膳、橋蔵の柳生！

総天然色　豪快巨篇

大友柳太郎・丘さとみ・大川橋蔵

総天然色　東映オールスター時代劇！

任侠東海道

千恵蔵・右太衛門・橋蔵・錦之助

22日▼26日　早朝割り引き150円　東映三夜

贈りものに喜ばれるアクセサリーと化粧品を

三幸　平・3　電4931

歯ざわり良く味は天下一品！

※週に二日の大奉仕
・タッピー　市価 百匁 二十八円を 二十二円
・特うぐいす豆　市価 百匁 二十八円を 二十一円

常磐線一安い　菓子の赤札堂

小売・卸　平市南町店（大和田医院隣）電四六二三　〃三町目店（マルトモ向い）電五五八二

正しい運転　よいサービス

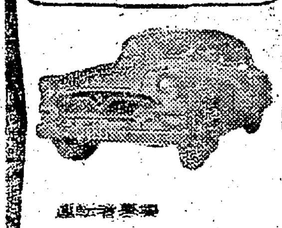

運転者募集

TEL・4591　平和タクシー

総天然色　新女・女・女物語

知られざる女の生態！奇習がいっぱい！

同時上映　総天然色日本語版　のぞかれた美女

17▷23

天然色　柳美那　葵千代

紅閨夢

五色に彩られた妖しくも美しい女の肌！

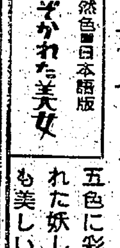

早朝割り引き　120円

暖房完備　名画座

23日まで

原作・子母沢寛■監督・森一生

総天然色　駿河遊侠伝　度胸がらす

てっかい喧嘩の明け暮れて、度胸もすわった子分もふえた！喧嘩はますます派手になる！

勝新太郎　桑野みゆき　藤由紀子

黒の超特急

田宮二郎　藤由紀子

甘い汁を吸う奴をゆすれ！録音させた女の絶叫が証拠だ！

監督 増村保造

大映　松竹　世界館

棒棒鶏（ボンボンチー）　四川式くらげと鶏の合えもの　二五〇円

油淋子鶏（ユーリンズチー）　とりの丸揚げ　三五〇円

北京烤鴨（ペキンコウヤ）　代表的あひるの北京料理　時価

中国飯店　廬山

平市平和通り　TEL・3321

第306回関東・中部・東北自治宝くじ当選番号

◇1等（300万円）　3組　125849
◇1等の組違い賞（2万円）　1等の組違い同番号
◇1等の一字違い賞（1万円）　1等の一字違い番号（各組共通）
◇2等（10万円）　184026
◇3等（5万円）　142953
◇4等（1千円）下3ケタ　272
◇5等（100円）下2ケタ　28　31
◇6等（50円）下1ケタ　5　6　9

受託　日本勧業銀行

（土曜日）第5959号　夕刊　いわき民報

発行所平市田町63
Ⓒ いわき民報社
社長 野沢武蔵
電話（代表）4161
振替口座（郡山）4028

平タ　じゃんがら　本舗　みよし

合併総会を三月二日に変更　常磐地方市町村合併促進協議会役員会は十九日午後三時から県石城事務所会議室で開き、同促進協の総会を三月二日に変更、午後一時から平市公会堂で開くことを決めた。また総会に提……算、事業計画などについて協議した。また協議会の運営をスムーズ化するため、副会長を現在の四人から七人にふやすことを決めた。

運輸省で鮫川河口開発現地調査　貯木場や漁港づくりが計画されている鮫川河口開発計画の現……

……昨年までは越路早生一本やりでしたが、しかし昨年は穂ぞろい期が二、三日遅れるサワニシキを入れたところ、イモチにもかゝわらず、見事に図に当たった。早生種のトヨチカラも試作して見たい。村上さんの話＝稲田直播栽培を……

もうすぐ一年生　うれしいな……