夕刊
いわき民報
発行所平市田町63
©いわき民報社
社長　野沢武蔵
電話（代表）4161
振替口座（郡山）4028

東京・仙台とダイヤル即時に
六月から　平など三電話局で
福島・郡山・若松とは手動即時に

石城地方の平、磐城、勿来の三電話局は本年六月から東京都、仙台市とダイヤル即時、福島、郡山、会津若松の三市と手動即時に改式されるほか、全国主要都市二百市とダイヤル即時を実施する〝全国即時網〟の構想もあって、石城地方の電話文化が全国主要都市に仲間入りするのも時間の問題だと一大朗報をもたらしている。

平電報電話局の新局舎、マイクロウエーブ新設工事は近くパイルの打ち込みを始め、四月から建設工事に取りかかり、来春に完成する予定だが、ことしの即時通話工事は急速な石城地方の発展に歩調を合わせたざん定的措置で、局舎新増設のあとは無線、有線を通じダイヤル一つで国内のどことでも通話できる。このため平局内ではすでに機械据え付けの下調査が行なわれ、四月から地下ケーブル線を二カ月間で増強する。

この工事ができると、これまで「103番」にかけて東京を呼び出してもらった手動即時通話が、こんどは東京の場合「03」を回してそのまま先方の電話番号を回すだけ、仙台は「0222」を頭につけて回すと先方と自由に通話できる自動即時通話になり、場合によってはこの方式で全国主要二百都市とダイヤル一つで即時通話ができることになりそう。

このほか県内の福島、郡山、会津若松市には、現在東京に使用している「103」を呼び出しての自動即時通話ができるようになるわけで、最近使用度数が増えて長時間待たされたり、急報料金を払うこともなくなることになる。

農地四二五ヘクタール消える
四年間で　磐城最高に工場59%

県石城事務所は三十五年から三十八年までの石城地方の農地の潰廃、所有権移転の状況をまとめたが、それによると農地がつぶれたものは三十五年は四十八・一㌶だったものが三十六年には工場の進出などによって百四十五・七五㌶、三十七年百三十八・九四㌶、三十八年百二・二五㌶で、好間村の耕地面積五百八十一㌶に近い数字を示している。また用途別では工鉱業用地が二百五十八・七㌶で、全体の五十九%も占め、次いで一般個人住宅五十五・六㌶（十二%）それ以外の建て物四十一・七㌶（十%）などとなっており、石城地方の農地は年々減少、しかも都市近郊の農地ほど減少が激しく、常磐五市の農民の農耕意欲が薄らぎ、兼業農家の増大が目立っている。

農地の移動の状況を見ると譲渡されている件数は都市近郊に多くそのほとんどが自作地。経営規模別で見ると譲渡人の五十アール未満の層が一千二百件で、全体の二十九%も占め、資金獲得のための譲渡が多い。譲受人は〇・七一㌶の階層が八百三十二件、全体の二十%で、兼業化の方向に進みつゝある。経営拡大を図る農家は年平均十件足らずという。

農地転用の動向を市町村別に見ると小名浜港を背景とする地の利を得た磐城市は一千百十五件、百五十・七㌶にも及び、件数は全体の二十七%、面積は三十四%も占めて一番多く、なかでも東邦亜鉛の五十八・一㌶や堺化学の十三・七㌶がある。次いで多いのが工業開発地帯として脚光を浴びている勿来市で、八百八十九件（二十二%）百四十・七㌶（三十二%）があり、十條製紙の七十一㌶をはじめ呉羽化学十九・二㌶、常磐共同火力発電所の六・七㌶が主なもの。また平市は八百四十三件（二十%）五十五・六㌶（十三%）で第三位。第四位は内郷市の六百二十三件（十五%）四十三㌶（十%）などだが、平、内郷両市は大企業の進出が少なく、従って面積も少ない。常磐市の場合は※年来観光都市の域を脱し切れず、常磐五市では最下位の二百二十五件（五%）十八・四㌶（四%）だったが三十九年に至って有機合成（五・七㌶）の進出をはじめ産炭地域振興事業による岩ケ岡工業団地（十六・二㌶）の造成が始められている。市町村別農地潰廃面積（三十五―三十八年までの四年間）と用途別面積は次のとおり。

◇市町村別潰廃面積▽平市＝八百四十三件、五十五・五六㌶▽常磐市＝二百二十五件、十八・四㌶▽磐城市＝一千百十五件、百五十・七㌶▽内郷市＝六百二十三件四十三㌶▽勿来市＝八百八十九件百四十・七㌶▽遠野町＝三十件、一・四㌶▽田人村＝十二件、〇・八㌶▽好間村＝百四十三件、六・八六㌶▽小川町＝六十九件、五㌶▽三和村＝八件、一・二㌶▽四倉町＝百六十五件、十三・三三㌶▽川前村＝二件、〇・一六㌶

◇用途別面積▽農業用倉庫＝〇・三六㌶▽農業用施設＝二・四三㌶▽農家住宅＝四・八三㌶▽一般個人住宅＝五十五・五六㌶▽集団住宅その他＝二十四・八七㌶▽発電用施設＝一・一四㌶▽工鉱業用地＝二百五十八・六七㌶▽学校用地＝三・三八㌶▽公園運動場＝一・八五㌶▽鉄道軌道＝一・五六㌶▽道路水路＝一・三九㌶▽植林＝四・三八㌶▽その他の建物＝四十一・七㌶▽その他の施設＝三十三㌶

労災、工業開発に比例
炭鉱離職　転職者に、新採にめだつ

平労基署が調べたことし一月から十月までの災害発生状況（鉱業関係を除く）によると、建設業と製造工業が四百九件で一番発生が多くて他を抜いており、次いで貨物取り扱い業百八件、土石採取業七十件、林業五十七件、運輸事業五十四件、その他六十二件。これを前年の実績に比べて見ると製造工業は十二月末までには前年実績の五百十二件とほゞ同数になるのではないかといった芳しくない成績。一方建設事業は昨年は五百八十七件と昨年最高の件数を示していたが、現在のところこのまゝでいけば百件程度の減少が期待できる。しかし、新規の建設事業界がふえているため、予断を許さない現況。また貨物取り扱い業は昨年の実績八十九件を既に二十件近くも上回っており、ことしの災害率は相当上昇するものと見られている。

常磐地区は新産業都市建設に伴って、新規工場の進出が目立ち、従って事業量の増大、労働者が増加し、それと平行して労働災害の増加が心配されている。同署はことし十月までに発生した労働災害一千百六十九件（昨年は一年間に一千四百九十件）について原因別年令別などに分析したが、それによると年令別では三十六―四十一歳の層が労働者全体のなかで非常に厚く、とくに炭鉱離職者という経験の浅い者が多いところから発生が一番多く、やっと馴れ始めた一―三年の勤続者が圧倒的に多いことがわかった。分析結果の大要は次のとおり。

▽年令別発生状況＝一番多いのが三十六―四十歳の百六十件、次いで三十一―三十五歳が百五十二件、四十一―四十五歳百四十七件、二十一―二十五歳百三十九件で、最低は六十一歳以上の四十件。三十六―四十歳までが最高を示している大きな原因は①この年令の層は全労働者のなかで一番層が厚く人数が多いこと②とくに経験の浅い炭鉱離職者がいることなどが上げられているが、四十一歳を越えると急速に下降が見られるのは退職などによって層が次第に薄くなっているためも考えられる。しかし発生比率から見れば多くなっているのではないかとら見れている。

内郷市選管委会　内郷市では十四日午前十時から市役所会議室で選挙管理委員会を開き、検察審査員の選定について協議する。

農業構造改善の中間指導説明会　県農政部は三十九年度農業構造改善事業実施地域の中間指導を行なうことになり、一般事務と経営近代化施設について指導するが、石城関係の日程は次のとおり（いずれも午前十時から）▽二十二日　川前村役場▽二十三二十四日　田人村役場

平商工会議所で新年宴会　平商工会議所議員新年宴会は十八日午後三時半から谷口楼で行なう。

校長会で人事異動問題など協議　石城地区小中学校長会は十三日平三小で開かれ、三十九年末教職員人事異動の実施方針、学校事故防止についてなど話し合った。

磐城市で臨時市会　磐城市臨時議会は十八日午前十時から開き、市職員のベースアップにともなう条例の改正などについて協議する。

本日臨時六頁発行

寸言
▼東京、仙台と自動即時になる、そうなれば大都市なみ。▼磐城市が合併に積極的。合併時期を打ち出すというが、その勇気を多としたい。

天気予報（小名浜測候所発表）玉半提供　電五〇三二
【今晩】西よりの風、だいたい晴れ。
【あす】西よりの風、晴れだが一時雲の広がるところもある。
【海上】今晩は風波がある。あすは多少風波のある程度だが、一時風波の出ることがある。

きものと帯
呉服の　かみや
平市二町目　電四八一七一八

祝成人
成人の日の思い出に記念写真を…
助川写真館
平店・平日活（旧平館）前
磐城店・磐城市銀座

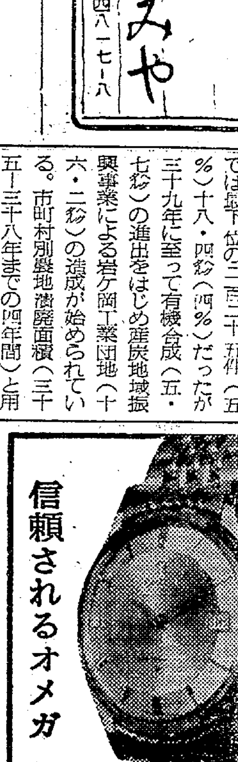
信頼されるオメガ
ネモト
平市2町目TEL・2607

20歳
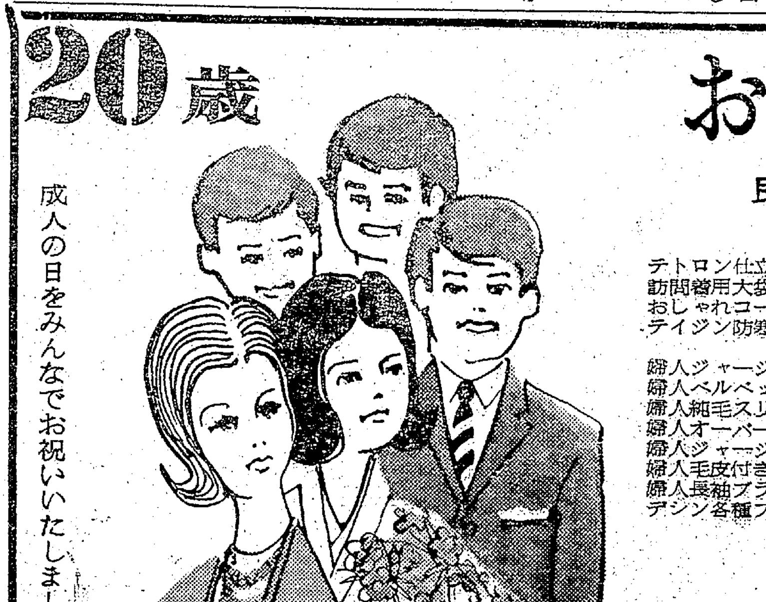
成人の日をみんなでお祝いいたしましょう!!

おめでとうございます
良い品がお安く！すぐお召しになれます

テトロン仕立て上がり訪問着……9500円から
訪問着用大袋帯……4500円から
おしゃれコート……正札の3割引き
テイジン防寒コート各種……3800円均一
●3階／呉服売り場
婦人ジャージセパレーツ……6500円
婦人ベルベットツーピース……7500円
婦人純毛スリーピース……6500円
婦人オーバーコート…4800円～8500円
婦人ジャージコート……5600円
婦人毛皮付きショートコート……3500円
婦人長袖ブラウスシシュウ付き……1800円
デシン各種ブラウス……650円～1500円
●2階／婦人服売り場

紳士背広上下服……6800円・9800円
紳士純毛ツィードオーバー……5500円
紳士スリーシーズンコート……13000円
紳士半コート純毛モヘア……3800円
●2階／紳士服売り場
婦人スピッチショール……1300円均一
高級トリコット手袋……150円～300円
福助白足袋4枚コハゼ……250円均一
紳士カッターシャツ……500円均一
正絹新柄ネクタイ……850円均一
高級皮手袋……580円・680円・780円
交織マフラー……420円・500円・650円
純毛カーディガン……1300円・1800円
パイル柄靴下……95円・130円・150円
●1階／洋品売り場

楽しいお買い物の散歩道
大黒屋
平市電話（代）2191
★あたらしくおとなの仲間入りをなさる方へプレゼントを！

前売券発売中
当日250円　前売200円
座頭市関所破り
同時上映　続忍びの者　霧隠才蔵
15日公開
世界館

迎えました…夢中で過ごした巳年と違って、ことしは何となく、希望に満ち、落ち付いた明るい充実した年のような気がします。成長しつゝあること…

日、あせらず徐々にせば結果よろし【11月生】はじめの考えどおり実行せよ、押して押しまくれ【12月生】あきらめるは早し、人の力を借り一段の努力せば達成す

してみる必要がある。反響が大きいこと自体、いまの社会になにか空洞ができているからではなかろうか。（龍人）

NHK 1340
6・00 なかよし… もニュー… うた▽1…
7・20 ニュース… 30 なぞの招…
8・01 名作檜舞… 申」解説…
9・10 時の動き… 30 芸能ステ… 一代」加… 明子ほか…
10・10 スポーツ… 15 芸界夜話… 40 経済の動…
11・05 きょうの… 20 海外だよ… 30 趣味の手… ば」

大当たり内郷の伊藤さん

藤越のミゼットハウス ピアノはまだだが

伊藤 んさ

昨年十二月一日から一月六日まで豪華な賞品が当たる抽せん券つき年末年始大売り出しを行なったが内郷市内町堤出三〇、内郷駅貨物係伊藤之久さん(四三)が見ごとダイヤモンド賞のミゼットハウス(六畳一間の組み立て式住宅、定価十九万円、建設は無料サービス)を射止めた。

伊藤さんはお歳暮にと商品券四千円分を買い求め、八枚の抽せん券をもらったうちの一枚が、五万枚に一枚のダイヤモンド賞に当たったもの。約百六十五平方メートルもある農家のほか隠居所、広い庭もあるので、賞品をもらい受け、庭の一部に建てることにしたという。磐高一年生をかしらに小学校一年生までの二男二女があり、勉強部屋に当てる計画とのこと。

二十万円もするルビー賞のピアノやサファイア賞のルームクーラーなどの大物賞の当せん者はまだ届け出ておらず、同デパートでは平市銀座通りの藤越デパートは二十五日までに引き替えるよう望んでいる。

喜びの伊藤さんの話=九日に発表になったいわき民報をとってき、家に帰って抽せん券を見たら当たっていた。宝くじも買ったこともなく、ましてこうした抽せんで当たるなどは考えても見ませんでした。妻も本気にしなかったほどです。全く幸運だった。

全国大会候補に大友さん

県漁村研究発表会

県第九回漁村青年壮年婦人グループ活動実践発表大会は十二日午後一時から平市公会堂日本間に三百人が参加して開き、県内の八代表が研究結果を発表した結果、二月中ごろ東京で開く全国大会出場候補に「フブ延縄の改良工夫」について発表した勿来漁具漁法研究会大友康次さん、漁業婦人部の活動を発表した松浦岩子、漁協婦人部大迫トクさんの二人が、水産庁に推せんされた。

御厩こども会が夜回り 内郷市御厩町子ども愛護会(川島忠夫会長)では昨年十二月下旬から子ども三百人が数班に分かれて町内の夜回りを行ない、町内の人たちを感激させている。夜回りは今月いっぱい続けられるが、おかげで町内からのボヤも一件もなく内郷消防署でも子どもたちの行為をほめたたえている。

平で県保健体育研究大会

18日、三百人が参加

県学校保健協会、県学校体育研究会、県教委石城出張所主催、平市教委、石城地区小中高教育研究会など後援の県保健体育研究会は十八日午前九時から平一中に文部省前田充明体育局長ら三人の講師を招いて開かれる。

この日は浜通りから約三百人の教師が参加して文部省前田体育局長の「学校保健体育に関する諸問題」の講演、平二小の「集団行動」「保健体育に関する資料」の授業参観、湯本三中尾形清美保健主事、小名浜一中波木はつ枝教諭の「学校保健教育について」四倉高校露谷斉教諭、湯本三小野木忠教諭の「学校体育について」江名小横須賀俊一校長の「学校給食について」の三つの研究発表が行なわれる。

衛生管理者試験 衛生管理者試験は二月十九日に福島、郡山、平、会津の四地区に分かれて行なわれるが、平地区は平市明治町平労働基準協会々館で行なう。労働衛生、労働生理、救急処置、労働基準法、労働衛生法規の五科目で、受験希望者は二月十日までに手数料二百円(収入印紙)を添えて平労基署へ申し込むこと。

ヘルス利用が一時減る 内郷市ヘルスセンターの昨年十二月中の利用状況は一時入浴八千二百五十八人、休養四千百二十八人の合計一万二千三百七十八人で前月にくらべ一時入浴で千百五十二人、休養で千八百十八人も減った。減った原因は改造工事と値上げによるもの。

市況

魚類

(十二日午後―十三日正午)

十三日は小名浜、中之作港にイバラカニが出回っただけ。

【小名浜港】カニカゴ船一隻
▼イバラカニ 百七匹 五〇〇―

【江名港】水揚げなし

【中之作港】カニカゴ船一隻
▼イバラカニ 四百五匹 四四〇―一七〇(匹)

野菜

▼ホウレン草	一〇―五(束)
▼菜類	四―一(〃)
▼白菜	二五―一三(キロ)
▼カブ	一〇―三(〃)
▼ニンジン	七〇―三五(〃)
▼大根	一五―一(〃)
▼ネギ	五五―四〇(〃)
▼タマネギ	三〇―二八(〃)
▼キュウリ	二〇〇―一五〇(〃)
▼タマナ	七〇―五〇(〃)
▼干し大根	三〇―一五(〃)
▼サツマイモ	三〇―一五(〃)
▼ナガイモ	五〇―二五(〃)
▼バレイショ	二八―一五(〃)
▼サトイモ	六〇―四五(〃)
▼ニラ	二五―一五(〃)

果物

▼シイタケ	四〇〇―二〇〇(〃)
▼春菊	八―五(束)
▼カリフラワー	三〇―五(コ)
▼玉子	一一―八(〃)
▼リンゴ	六五―三〇(キロ)
▼ミカン	九〇―五〇(〃)
▼干しガキ	一〇―六(コ)
▼バナナ	二四〇―一七〇(キロ)

くらし随筆

"虫のせい" 国井政雄

「あ奴、どうにも虫が好かねー」と連発したり、物の好みや、喜怒哀楽までいっさい「虫のせい」にしていることの地方では、体内に虫のいることを、少しも不思議に感じていない人がまだ相当ある。

◇

むしろ平常の会話のうちにも「少しは虫がいなけりゃうまくないそうだ」と、何がうまくないのか、テンとしている。こうした無知が虫の猛威を当たり前のことにしている。だから今もって虫封じの神だの、虫切りの「マジナイ」だのが繁昌し、かなり根強く根を張って、多くの子供達を灸していいるのだ。

古い話だが、近所のおかみさんが医者に肋膜と診断されガッカリし四、五年死ぬのを待っていたが、ほん然、都市の医院に出かけて、最後の診断を願ったところ、なんとこれも十二指腸虫の「シワザ」だった。不治の病と思っていたのが、十日程でケロリとなり、現にピンピンしているが田舎にはこうした例が少なくない。

地方には胃病患者も非常に多いが、胃ガンだ、胃潰瘍だと思い込んでいたのが、案外虫の禍と判る悲喜劇も時々演じられる。

◇

筆者なども、青年期から胃が悪いとして胃散の常用者となり、遂に厄年といわれる四十二歳の時に、ヨロヨロとなり、意を決して東京まで出かけ、今の築地のガン研で診断して貰ったところ、何とこれも十二指腸虫。とにかく愁眉を開いたわけで、爾来虫にはかなり敏感になった。(農業)

ダイヤモンド賞の金的は!

幸運の使者はミゼットハウスの当せん者に内郷市の伊藤さまをえらびましたおめでとうございました心からおよろこび申し上げます

ご当せんなさった方々
ミゼットハウス 内郷市 伊藤之久様
オパール賞 平市堂の前 阿部たき子様
〃 好間村大館 佐藤道雄様

平市 藤越

祝成人式
贈りものは
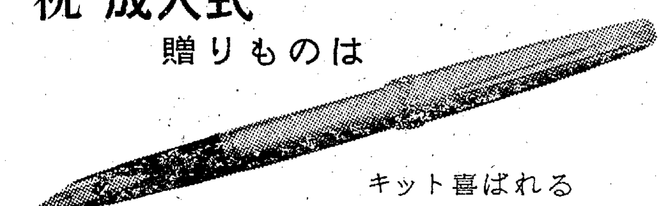
キット喜ばれる
記念品を…
万年筆の専門店
岡萬年筆店
平市三町目 電4333

整形外科 外科 内科
金成医院
平市鎌田町 電五四一六
金成雄一

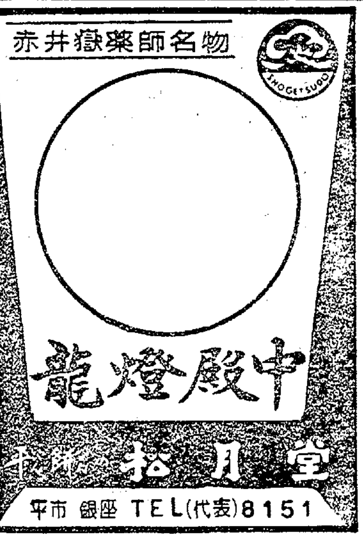

(水曜日)第5927号
5
植田専門店会協同組合 理事長 安島利環
美 初江 24 2525
5
株式会社 丸一材木店 取締役社長 滝口トシ
株式会社 平洋木材株式会社 鈴木木材店
平市旅館組合 組合長 渡辺栄咲

昭和40年 謹賀新年 1965

植田専門店会協同組合
理事長　安島利璟
電話二七五一

植田合同タクシー
代表取締役　金成昊
勿来市植田駅前　電話代三一五五 三〇二九

三菱ミシン・シルバー編機
高木ミシン商会
勿来市植田町台町　電話二〇五六

合資会社　松屋呉服店
代表　秋山進
勿来市植田駅前　電話三二〇九

重量、軽量鉄骨一式
有限会社　佐藤鉄骨建設
勿来市植田町台町　電話二五一六

大当たりパチンコ機
二百余台設備、暖房完備
中央遊技場
常磐市三函　電話二五九一

美初
江初座油
勿来市植田町　電話2524　2525
寿し理
割寿なべ料

高級既製服、洋品
呉服類、日紡毛系
大和屋衣料店
勿来市植田台町　電話二三一六

常陽小型運送有限会社
代表取締役　若尾正彦
勿来市錦町鷺作　電話二七七八

植田運送株式会社
勿来市植田町　電話二三一六

勿来市随一のパチンコ店
最新式テレビ型二百台新設
近代的暖房施設
坂本遊技場
勿来市植田金畑　電話二三五二

昭和40年 謹賀新年 1965

株式会社　㊀丸一材木店
取締役社長　滝口トシ
工場　平市禰宜町二三　電五八五八 五八五九
建材部　平市五町目一七　電四六六二
自宅　平市五町目八　電二二九〇

丸一チップ工業株式会社
取締役社長　滝口勝久
工場　平市大舘三一　電三六七三
自宅　平市五町目八　電二二九〇

㊂佐藤木材株式会社
取締役社長　佐藤瑛
平市赤井反町　電二三九七
倉庫部　平市才槌小路　電二二六七

東部建設工業株式会社
取締役社長　岡田不二
平市堂子町三　電三七二一・四六七六

東部産業株式会社
代表取締役　菊池泰二郎
平市谷川瀬明治町　電六五四三 六五四四

㊄阿部銘木店
佐藤忠康
平市才槌小路　電三〇七五

平洋木材株式会社
株式会社　正鈴木木材店

大泉木材株式会社
取締役社長　大泉末吉
本社　平市仲間町三七　電二七一九
工場　平市禰宜町三二　電三八三八

内地材全般　ラワン　米檜米松
北洋松　北海道松　挽立販売
パネル　製造販売　新建材
ベニヤ板全般
㊀滝口木材株式会社
取締役社長　滝口寅雄
事務所　平市正月町　電五五二四・五五二五
工場　平市正内町　電八五二三

平林友協同組合
理事長　芹沢政資
副理事長　猪野丹次
福田亀雄

㊅芹沢材木店
芹沢政資
平市三町目三三　電二〇四七
工場　小川町高萩　電（小川）四

㊆伊勢屋木材店
取締役社長　阿部哲三
平市新田前三　電五〇七五・六七六六

平市旅館組合
組合長　渡辺栄咲

東北電力株式会社
平営業所
平市大町一〇　電（代）四一四一

福島県信用漁業協同組合連合会
会長理事　馬上庄治
平市材木町四　電（代）八三三八

平市飲食業会
会長　金子松男
副会長　長谷川直江
〃　伊東実

洋装　さえぐさ
永山さえ子
平市堂の前一〇（日本電建裏）電三二四八

総合看板
コマツ看板店
小松兼吉
平市田町五四　電三三四七

半日で一万台を突破
六号国道の交通量調査

16件を検挙30件に注意

平署で交通取り締まり

平署は十一日午後一時から二時間、管内の主要道路でいっせい交通取り締まりを行ない、駐車違反

本日現在人口の合計三万五千五百四十人、世帯数九千四百八十六、男一万七千六百九十人、女一万七千八百五十人、前月にくらべ六世帯、二十七人で前月にくらべ六世帯、二十六人（男）ふえた。人口がふえたのは三十五年から二回目でやっと落ちついた。

三月までにケーブルを埋設

剤 冒感合絲・
ミン
スーパー
IN SUPER
内服液
30ミリ×3
製薬株式会社
橋力キガラ町3－14

平商第三十九回卒業生
同窓会開催お知らせ
明けましておめでとうございます
私たち昭和三十六年度平商卒業生が一堂に会し恩師を囲んで旧

（第三種郵便物認可）　【全面広告】　いわき民報　（夕刊）　昭和40年1月13日（水曜日）第5927号（4）

謹賀新年 1965 昭和40年

世界美容コンクールに出席し一段と技術を磨いて帰って来ました
渡辺美容院
勿来市植田町金畑　電話二四三七

各種井戸ポンプ鉄管ビニールパイプ水道配管工事排水工事
合資会社 東洋水機工業
勿来市植田台町　電話二七五三

東芝ストアー 東北電力指定家庭電化相談所
胡口ラジオ店
勿来市植田町本町　電話二〇七八

製菓旅館
東洋館
勿来市錦町　電話三四五九

製菓旅館
みどり
勿来市植田町　電話二二六五

植田町駅前通商店会
会長 山際理蔵

植田町サービス店会
会長 清水清徳

既製品洋服警富
新調もいたします
ナカムラ洋服店
勿来市植田町　電話二三五一

報徳社力行会
植田支店
勿来市植田町　電話二九五九

勿来愛油会

時計 指輪 眼鏡 検眼
福島時計店
勿来市植田町本町　電話二三六四

DPE優秀カメラ警富
清水カメラ店
月賦販売ご相談に応じます
8ミリ映写機、カラーフィルム
勿来市植田町　電話二六六一

運輸省認定二級重整備工場
有限会社 常南自動車工場
代表取締役 栗田四郎
勿来市植田台町　電話二〇〇五

植田漁業協同組合
理事長 渡辺兵左衛門
勿来漁業協同組合
理事長 正木勤

常陸コンクリート工業株式会社
代表取締役 關谷重一
本社 勿来市錦町横塚　電話二二八・二七一六
工場 日立市小木津北静二九七六　電話（日立）②二四七五

洋酒と清酒贈答品豊富
古川クラ酒店
勿来市植田町　電話三六二・三三七三

大日本炭鉱石炭販売代理店
今泉産業株式会社
代表取締役 今泉重右衛門
勿来市駅前　電話七六八六

洋酒と和酒贈答品豊富
ツルヤ酒店
安くてピックリする居酒屋
さむらい
勿来市植田台町通　電話二四四九

植田婦人会
会長 古川クラ
副会長 和田英子
〃 福島菊枝
会計 阿部マス

勿来観光協会
会長 赤津庄兵衛
副会長 佐久間清一
観光係長 永山直教

福島県製材協同組合
勿来支部
支部長 中野豊須美
勿来市佐糠町　電話二四〇九

音楽の店
キクチ音楽店
勿来市植田町　電話三五五六

眼鏡 貴金属と
菊地時計店
勿来市植田町　電話三五五五

勿来歯科医師団

常設映画
菊多館
勿来市植田町　電話二八七一

常設映画
うえた館
中央館
電話二三七

常設映画
植田ロマンス
勿来市植田町　電話二九〇三

名代ふくあり、おにぎり
茶漬鍋料理いろいろ
揚出し天ぷら江戸前すし
うなぎ
郷土酒亭 川政
勿来市植田館通　電話三六二

文化的瀬戸物類
趣味の陶器沢山
さど屋陶器店
勿来市植田町通　電話二八一四

半日で一万台を突破
六号国道の交通量調査

磐城国道事務所では交通量の多い六号国道で交通量調査を行なっているが、昨年十二月初めに行なった結果によると午前七時から午後七時までの十二時間で自動二輪車以上の車が一万六百七十七台を記録、夜間交通量を入れると二万三千台をこえるものとみられている。

同調査は内郷市御厩地内で交通調査員三人によりまとめられたもので原付自転車だけでも二千三百四十六台を記録している。前年にくらべると自動車だけで三十%も増加、関係者をおどろかせている車の交通量つぎのとおり。

▽自動二輪百二十六台▽三輪車(軽自動ふくむ)千三百十一台▽小型乗用車二千二百六十二台▽普通乗用車五十七台▽バス四百七十一台▽小型トラック四千四百八十六台▽普通トラック千八百二十七台▽特殊百三十七台。

ブレーキ故障で老女ひかれ重傷

十二日午後二時ごろ平市鎌田町西山下地内の市道を歩いていた双葉郡久之浜町田之網字西内三〇、農業新妻モトメさん(六七)は、砂利を積んでバックしてきた平市白銀町九、小橋昭夫さん(三七)運転の小型トラックにはねられ、新妻さんは市内竹林病院にかつぎ込まれたが、腰の骨を折って三カ月の重傷。平署の調べによるとトラックのブレーキの故障。

寒風に汗流す豆剣士たち
平三小で寒げいこ

平三小のすずかけ剣友会では九日から同校体育館で連日午後四時半から一時間、寒さに負けず"お面""お胴っ"のかけ声も勇ましく寒げいこにはげんでいる。

平剣友会の阿曾五段、同校橋谷田教諭らの指導を受けて四年生以上の約二十五人の豆剣士は基本動作、ボウグ練習に汗を流しているので、上達も早いでしょうと先生方を喜ばせている。また豆剣士たちも市内の小学校と親善試合をやるとはりきって寒げいこに励んでいる。

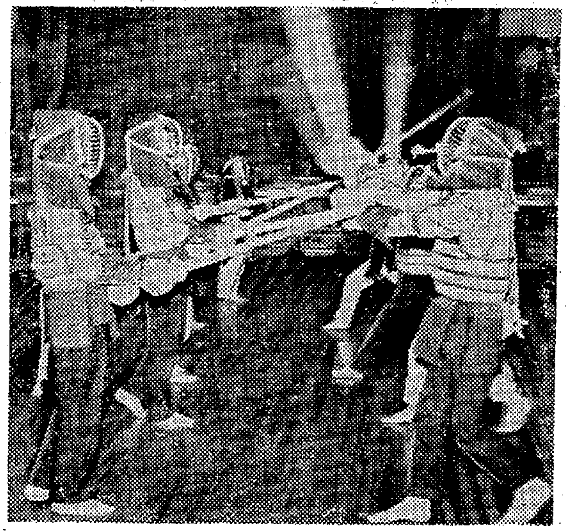
【寒げいこに汗を流す豆剣士】

きのう平市で火事騒ぎ

十二日午後六時四十分ごろ平市二町目一四、古山電気商会=古山東海さん(五五)=方で点火した石油コンロを持ち運んでいるうち石油がこぼれて燃え出したが、家人がすぐ消しとめた。

16件を検挙 30件に注意
平署で交通取り締まり

平署は十一日午後一時から二時間、管内の主要道路でいっせい交通取り締まりを行ない、駐車違反三件、積載違反十一件、スピード違反二件の合計十六件を検挙、三十件に注意説諭した。

積載違反の十一件はいずれもダンプカー六トン車で九トンも積んでいた悪質なのもいた。

四倉の成人は二百四十九人

四倉町の成人式は十五日午前十時四倉商工会館二階ホールで行なう。本年の成人は男百二十六人、女百三十三人計二百五十九人で、うち百五十人が式場に参加する。町では会員に記念の洋服ブラシを贈る。

内郷市の人口ようやく回復

内郷市の一月一日現在の人口は八千二百世帯の男一万六千九百五十三人、女一万八千[illegible]七人で前月にくらべ六世帯、二十六人(男)ふえた。人口がふえたのは三十五年から二回目でやっと落ちついた。

三月までにケーブルを埋設
四倉―富岡間電化で

常磐線四倉―富岡間の電化工事の一環である通信ケーブル埋設工事は東京電気工事局が工事を担当し富岡町に事務所を設けて十五日から着工する。三月までに完工の予定。なお四倉駅のホーム延長など拡張工事も近く着工する。

処分運転手法令講習会 平署は十九日午前九時から同署会議室で行政処分を受けた運転者を対象に法令講習会を開く。受講者は講習後にテストを行ない合格者は行政処分の期間が短縮される。

民劇で相談所児童招待 平民劇ではこのほど平児童相談所の児童七人を"三大怪獣地球最大の決戦""花のお江戸の無責任"に招待して喜ばれた。

磐城市で合併時期打ち出す
五市長会議まえに態度きめる

磐城市では常磐市町村合併促進協議会が、二十一日五市長会議や役員会を開いて、合併時期を決定したい意向なので、この線にそって同市の態度を決めるため、十六日午前十時から市役所大会議室に磐城市合併事務審議会(会長野崎貞行氏)を開き合併時期を決めることになった。

とくに磐城市は合併に対しその動向が注目されているが、同審議会で磐城市の合併時期が打ち出せないときは、三代市長や野崎会長に同審議会の意向を充分尊重して合併時期を決めるように一任する形をとることになる模様。

十八日午前十時から開かれる市臨時議会にも三代市長から磐城市の方針について説明し、市議会の了承を得たいとの考え方をもっている。なお同市の合併事務審議会は市議会員と市民代表ら六十人で構成している。

滝尻の地籍簿を閲覧 磐城市では滝尻地区の地籍調査を行ない、地籍図及び地籍簿を作成したので、二月一日から二十日まで毎日午前九時から午後四時まで経済部農地課で関係者に閲覧させる。

二月初めに平で移動市役所

平市の移動市役所は二月初め、神谷、平窪、飯野の三地区で行なうことにきまった。日程、場所は検討中。

献血謝礼金を五施設に寄付
平青年会議所会員

平青年会議所(阿部乙之理事長)では[illegible]五人が献血して話題を呼んだが、その献血のお礼として一人七百円もらった。今度はそれを平市内の児童相談所、整肢療護園など五つの施設に日専連のギフトチェックを贈って喜ばれている。

十二日阿部理事長、猪狩社会福祉委員長、松崎同副委員長の三人が平児童相談所、福島整肢療護園、盲ろう学校、平五小の特殊学級、徳風園の五施設に一万円から三千円のギフトチェックを役立ててくださいと贈った。また同会議所では二十九日にも第二回の献血を行なうことにしており、これもめぐまれない人たちに役立ててもらうことにしている。

平児童相談所の話=会員のみなさんの血をもらったのと同じことですから、児童に良くそのことを話して一番役に立つものを買ってやります。

磐高で甲子園出場記念館落成式 磐高野球部後援会(野崎喜八郎会長)では磐高野球部甲子園出場記念館を建設していたが、このほど工事が完成したので十四日午後一時から同館で竣工報告式を行なう。

三瓶、小林両氏を表彰 平市二十八区の新年総会は九日午後二時から大東相互銀行ホールに七十人が参加して開き、席上町内のため功績のあった三瓶正見、小林勝次両氏に記念品を贈って表彰した。

有段者将棋会成績 石城将棋有段者会の四十年第一回有段者将棋会は十日開いた。成績次のとおり。
①樋口小弥太(四段)②伏見茂(同)③岡田信義(同)④佐藤栄吉(三段)

平一小でたこ揚げ大会 平一小のたこ揚げ大会は二十五日午後一時から同校グラウンドで開く。

さん
5420 中島安男

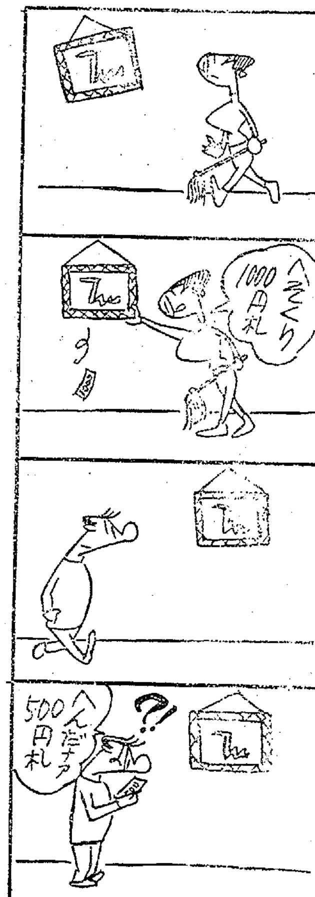

祖父惣五郎儀一月十日午前五時二十二分九十三才の天寿を全うし永眠いたしました ここに生前の御厚誼を深謝し謹んで御通知申し上げます
追って葬儀は一月十六日午後一時自宅出棺九品寺に埋葬いたします
昭和四十年一月十三日
平市九品寺前三三
喪主 鈴木健介
男 鈴木とり
男 鈴木主計
久野正夫
ほか親戚一同

亡父木村源喜の葬儀に際しましては御多用中にもかかわらず遠路わざわざ御会葬下され御丁重な御香料を賜わり御芳志誠にありがとうございました
実はお伺いの上御礼申し上げるのが本意ですが略儀ながら紙上でお礼を申し上げます
昭和四十年一月十三日
四倉町大森
喪主 木村英一
ほか親戚一同

北風なんて平気…
寒さがきびしく、身にしみる寒風も栄養と脂肪性をじゅうぶん取っていればカゼなんぞ近よりません
緑屋の精鮮肉を召し上がって下さい
たいら 緑屋
支店 平市中央通り 電2794
本店 平市一丁目 電2539 6084

魚河岸よりネタ毎日入荷
酒喜庵寿司部 電四四三一・四四三二

祝 成人式
今日の思い出をいつまでも…「カラー」写真で
岡山写真館
平市南町(平日活隣) 電二九二三

成人を迎える若い人たちに心からおめでとうを申し上げます
レストランパールでお祝いをする計画はいかが
たいら ダイヤル三三八八

解熱・鎮咳・綜合感冒剤
強力ヒストミンスーパー
HISTOMIN SUPER
内服液
30ミリリットル×3
小林杏雲堂製薬株式会社
東京都中央区日本橋カキガラ町3−14

平商第三十九回卒業生同窓会開催お知らせ

明けましておめでとうございます
私たち昭和二十六年度平商卒業生が一堂に会し恩師を囲んで旧交を暖めたく、このたび同窓会を左記のとおり開催することになりました
つきましては万障お繰り合わせの上ご出席のほどお願いいたします(お子様お連れの方歓迎します)

期日 一月十五日(金)午後一時
場所 報徳会館 内郷市御厩町
会費 金一千三百円(男)
金九百円(女)

祝 同窓会

株式会社 大丸 横山和男 内郷市小島 電三一九一
大勝 鈴木嘉兵衛 平市三町目 電二三九六
旅館 末広 比佐芳夫 平市田町 電二四二二
片寄米穀店 片寄雅弘 平市鎌田小山下 電二八六七
関原ガラス店 関原誠司 平市一町目 電二五六〇
根本木材株式会社 根本洋 勿来市関田 電七七〇七
ナカムラ洋服店 大井川正一 勿来市本町 電二三五一
吉田菓子店 吉田武男 勿来市本町 電二三一三
鈴木酒店 鈴木好信 内郷市綴町 電三五七二
猪狩食堂 猪狩清 平市愛川町 電六六七二
菊地鉄工場 菊地昭治 平市正月町 電四四四〇
月廼家 安達幸四郎 平市南町 電二三〇四
株式会社 袋屋商店 片寄陽三郎 平市四町目 電四五一一
日新ゴム商会 大内陽一 平市五町目 電二九七八
馬目酒店 天井敏広 常磐市三函 電二三二六
綿屋洋品店 小林康八 富岡町 電(富岡)二二六
阿部銘木店 佐藤信次 平市才槌小路 電三〇七五
錦興業株式会社 川中正二 小松遂嘉 勿来市糠塚 電三一三五

会長 山際理蔵
代表取締役 合津定之 勿来市植田駅前 電話二四一一
代表取締役 今泉重右衛門 勿来市駅前 電話七六八六
貴金属と眼鏡 菊地時計店 勿来市植田町 電話三五五五
さど屋陶器店 勿来市植田町通 電話二八一四

NHK 第一 1340KC

6・00	なかよしホール▽こどもニュース▽百万の太陽▽ぼくらのうた▽虹の物語▽1丁目1番地
7・00	ニュース▽ニュース解説　橋本忠正
30	お笑い演芸館「高知」
8・01	花のパレード①若い歌声②リクエスト・ステージ　久保浩　こまどり姉妹ほか
9・10	時の動き
30	芸能ステージ「神楽師一代」語り手　加藤武
10・15	邦楽百選　義太夫
40	科学千一夜「味」
11・30	趣味の手帳「出雲相撲夜話」荒木英信

NHK 第二 1540KC

6・00	そろばん教室「力だめし」
40	英語会話　松本亨
7・00	ラジオ農業学校
15	中学生の勉強室　数学
40	通信高校講座「数学」
8・00	通信高校講座①数学Ⅰ②古典乙③生物
9・00	音楽のおくりもの　歌劇「エウゲニ・オネーギン」第2　3幕
10・15	教養特集「現代青年論」現代青年の実態と特質　石堂淑朗

名変　じゃんがら

ラジオ福島 1060KC

6・00	思い出のメロディー
15	歴史のおとし子　山本安英ほか
30	音楽の小箱
7・00	水曜電話リクエスト　受付電話福島③3331（代表）　受付時間午後6時～8時
8・30	寄席中継　落語「馬大家」「野ざらし」古今亭志ん朝
9・00	ビクター歌のパレード
30	中学生力だめし　国語
45	ボルテニアの贈り物
10・00	ヤングヤングヤング　前田武彦　高杉祐三子
30	ミュージック・イン・ハイファイ

総合テレビ ④

6・00	こちらわんぱくテレビ局
25	みんなのうた
35	幸福試験　藤原釜足
7・00	きょうのニュース
30	生活の知恵「漢方診断」宮樹高明　芹沢勝助　石原明　間中喜雄ほか
8・00	それは私です　山本嘉次郎　安西愛子ほか
30	紀ノ川　南田洋子　西山辰夫　赤木蘭子ほか
9・00	ニュース▽ニュースの焦点
40	NHKコンサートホール
10・30	政治と政策　青木大使に聞く
11・00	スポーツニュース

教育テレビ ⑩

6・00	英語会話「面接場で」
30	やさしいドイツ語
7・00	そろばん教室「5級程度の練習」
30	ピアノのおけいこ「小さなエチュード」
8・00	教養特集「今日の中華人民共和国」政治・軍事
9・00	通信高校講座「現代国語」めがねの悲しみ
30	通信高校講座「数学」関数のグラフ
10・00	安全の科学「高圧低圧の害」
30	英語会話（再）
11・00	高校実力養成シリーズ「英語総合研究」

福島テレビ ⑧

6・10	マイティハーキュリー
15	鉄人28号「ファイア博士の最後」
45	ニュース・フラッシュ
7・00	隠密剣士〝あやかし忍法帖〟「甲州流隠岐仙蔵」大瀬康一ほか
30	トムとジェリー
8・00	つむじ風三万両「陰謀の末路」松方弘樹　原健策　東千代之助ほか
9・00	ノンフィクション劇場「エリ漁一代」
30	スター千一夜　ゲスト　林与一　林美智子
45	コンバット「軍曹が死んだ」
10・41	花のサラリーマン「先んずれば敵を制す」

へび　とし

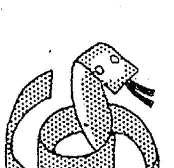

自信と誠実で
磯上佐衛司　60歳

執念深いといわれるが、これは信念に強いということであって、今までの越し方をふり返って見てもいっそうその感を深くする。さらに智謀にたけているというが、私は策士家でもなく、智謀家でもない。農業人として生きてきた。また長い間市政にも参与しており、巳年に因んで改めての心構えもないが、自信にあふれて誠実に生きてゆきたい。（常磐市議員）

よい花嫁に
一村美代子　24歳

〃一年の計は元旦にあり〃意味ふかく短い言葉をいつも私は新年を迎えるたびにおもい出し、実行しようと努力しましたが、実りませんでした。巳年を迎えたことしこそはと張り切っています。私の街を地域格差のない、どのような都市にも負けない街にと念ずるとともに、健康に留意じ精神修養につとめて、よいお嫁さんにと、こころがけたいとおもいます。（内郷市役所市民課）

新舞子を開発
丹野幾之助　48歳

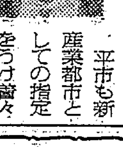

平市も新産業都市としての指定をうけ着々その躍進を期待されておりますが、その生産性の増大するに伴って、働く動く人、青少年の従業員の方々も相当増加することが予想されますので、ぜひとも本年は、この人達に保養保健福祉向上の場として、延々十一・二キロにわたる白砂青松の地〃いわき舞子浜〃一帯を開発し、遊園地、海水プール、キャンプ場、簡易宿泊施設などの施設を誘致し設置して、常磐線沿線唯一の保健センター基地を建設し、常磐・郡山地域民のいこいの天国を作り上げたい。（平市観光公園課長）

児童福祉施設の新年会

平市内児童福祉施設の新年会は二十三日午後一時から公会堂日本間で行なう。

あすの運勢　小川石洲

一月十四日（木・大安）

【1月生】愛情面は豊かなるも経済面には多少の不安と不満もあらん【2月生】笑顔で相手を迎えるよう努力せよ、何事か得るところあり【3月生】運命の岐路に立ち悩み多き日、なにごともほどほどがよし【4月生】感情的になりやすき日相手を刺激せぬよう慎重にすべし いまはあせらず相手の来るのを待て【6月生】現状を守るが結果的によし、しいて動けば運もまた動く【7月生】思っただけでは相手に通ぜぬ、積極的に実行に移すが先決【8月生】表面に出れば批判うけて不利、のびのびと行動が有利なり【9月生】先方の心境に変化のおそれ、感情的になればなおキズ深し【10月生】自信ある事は大いにやれ、案外調子よく進展をみるべし【11月生】目に見えぬ敵も愛せよ良すぎる話には一応警戒を要す【12月生】いまは我を張るときでない、時代の流れについて行け

100貨店

平市営住宅がこんど百十一戸を払い下げる。24年から28年の間に建てられた住宅である。くわしくは八幡小路43戸、旧城跡15戸、鎌田山12戸、谷川瀬12戸、道匠小路13戸、高月8戸。建て坪が九坪から十一坪、敷地は45坪から60坪ぐらい。払い下げ値段は、こんど発足した平市公有財産評価審議会が公正にきめるわけだが一月中に各戸の値段を打ち出し、二月中に仮契約し、三月中に本契約するそうだ。だから各戸とも月末までには買うか買わぬの意志表示を迫られている。こんどの住宅敷地は、ほとんど市有地で、私有地に建てられているのは道匠小路と高月のほんの一部。私有地については、市が地主と交渉して買い入れ、それを入居者に売るという積極的なあっせんもする。それに支払いは一括が本来だが、無理なときは三年間の延べ払いも認められるということ。これは地方自治法の特例にうたわれているので、入居者もだいぶ助かるだろう。どうしても買えない欲しくないという場合は、一般の入居者に公売で売るそうだ。買えない入居者については、市当局でも別な市営住宅を世話することになっているところで、市営住宅の払い下げは、一戸建てのところだけだが、なかには一棟二戸というところもある。だいたい入居者はほとんどサラリーマン。家を建てたくともまとまった金がなく、この十年間にこどもが大きくなり、大学進学など生活費も、わりとかかっているところが多い。それだけに安い住宅が自分のものになる、という点で、借金までして払い下げをのぞんでいる。自分の所有になれば、制限されていた増築もできるたのしみがあるわけだが、修繕代もバカになるまい。ともあれわが家ともなればもっと住宅を大事にすることだけはたしかのようである。（鶴人）

前売券発売中　当日250円　前売200円
座頭市関所破り　同時上映　続　忍びの者　霧隠才蔵　15日公開　世界館

いま　流行の…
〝部分かつら〟で髪型のおしゃれを！
お嬢様・奥様・お年寄り向きまで
各種豊富に取り揃えてあります！
平市三十米通り　TEL・3380　直龍軒美容商会

美しいカラーDPE　茂木カメラ　平・平和通り　電三〇九二　私書函　平局第三四号

文化シャッター
日本文化シャッター株式会社　代理店
建築材料　株式会社小宅商店
平市大町20　TEL・2028・2717

カレーの　開楽　平市三田小路　電三八〇二

平公園下　お写真　舘林　電三三九六

平競輪
1　1 2 3
15 16 17
発走12時
有料指定席完備
無料駐車場設備

財団法人　石城精神医学研究所
付属　新田目病院
精神科・神経科　内科
院長　新田目五郎
看護婦募集
本院　平市才槌小路二四（電四三二七　四三二八）
分院　平市上荒川安草三（電四三一九）

美しく記録する
さくらカラー
常磐カラー株式会社
カンノカメラ店
平・公会堂際　TEL7557

社交女生を求む
▽月収三万円以上の見込み
▽18才～30才ぐらいまで▽委細面談
平市才槌小路（電三四七四）
平市料亭組合

平市南町四一　電話八四三五　石井商事

東京シンコ食品（株）新製品
高級　きつねうどん　カレーうどん　発売元
味覚・量ともに業界のトップ

募集
▽男子事務員　若干名（年令不問・有経験者）
▽小型四輪運転者　若干名（年令不問）
丸石土建　平市材木町　電二四五四

貸し店舗（飲食店向き）
（分譲場所）
六店舗（予約中）　平市世界館前　委細面談
連絡先　平市　電（平）四八四一・二七五〇

急募
女事務員　若干名
・高卒年令二十三才位まで・通勤・珠算三級以上・優遇　委細面談
北川呉服店　平市二町目　電四九一三

小型四輪運転手急募
山野辺建材店
山野辺建設部
四倉町東二町目六九　電話（四倉）二七六

募集
業務拡張のため増員
・機械販売員　若干名
・男子経験者優遇・通勤・給与優遇
・履歴書本人持参　委細面談
カトウポンプ製造販売元
白井産業機材株式会社
平市長橋町二七　電三〇五一

アパート▽六畳三室▽ガス・水道つき▽委細面談
平市愛川町（常磐交通本社西隣）愛川アパート

倉庫係り（五十五才位まで）募集▽健康な方▽委細面談
平市十五町目五（電五五二八）菓子問屋伊藤雅康商店

運転者（大型ダンプ）▽経験三年以上の方▽年令不問▽通勤▽給与優遇、委細面談　▽連絡先　電（平）四八九三

購売部パートタイマー（三時間）募集▽年令問わず▽身元確実な方▽略歴持参来談乞う
平市白銀町　平成人学校

女子ら　従業員募集▽アルバイトでも可▽面接＝毎日午後四時から
平市紅小路（電二三二一）ミュージック喫茶ミマス

アパート▽六畳、四畳半▽玄関押し入れ二ツ台所便所ガス水道付き▽平市五色町常盤交通整備工場隣　草野アパート

新築貸し家▽六畳、四畳半、台所（四畳）ガス、水道付き▽交通便よし駅から五分　姓名在社（1）

アパート室室あり▽場所＝平市月見町▽委細面談
月見荘アパート　電（平）八四八〇

日（木曜日）第5928号

夕刊　いわき民報

発行所平市田町63
© いわき民報社
社長　野沢武蔵
電話（代表）4161
振替口座（郡山）4028

ます。他の地区に遅れを取らないためにも、私達若人が先頭に立ち積極的にこの問題と取っ組む必要があると思います。③日本人としての自覚を高め、責任のある生活を営み、社会に貢献できるよう、期待される人間像を模範にしたい。

④特にない。将来相手を選ぶとすれば女らしさのある人を選びたい。女の人がタバコをのんだりする姿はいただけない。⑤若い人たちの考え方をもっと理解して欲しい。もっと若い層に関心を示すべきだと思う。

スポーツ用品

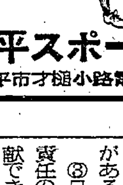

平スポーツ　平市才槌小路　電4508

…は安心して
…泊まれる宿
（…旅館賠償責任保険加入）
…本交通公社協定旅館
…本観光旅館連盟会員
旅館　甲陽館
平市駅前　電（代）3181

…入荷しました
2月15日まで
…のお客さまは
…ください
…ラー
…島屋
…通り　電6837・7059