夕刊 いわき民報
発行所 いわき市平字田町63
© いわき民報社
電話（編集）4161 （販売）4162（広告）4163

新舞子に塩水プール

当初予算 五千五百万円を計上

いわき市、四十二年度当初予算は各支所ごとにほぼでき上がり、十二月初めから財政連絡会議を開いて重要事業について話し合いを行なうが、平支所関係では懸案の塩水による市民プールを新舞子海岸に新設する計画を提出することになった。白砂青松の美を宣伝しながらも"泳げない危険な海"が新舞子観光開発の命取りになっていたが、塩水プールが実現すれば常磐ハワイアンセンターとの有力な観光ルートとして地域開発に大きな期待が寄せられている。

泳げない海の解消へ ハワイアンとの観光ルート

新舞子海岸は、かつて毎日新聞が募集した日本百景のひとつに入ってその景勝が全国的になり、旧平市では十一年前から海の家やテント村の建設、海岸観光道路の建設にかかるなどカコブを入れて観光開発を行なってきた。こうして誘客には成功したものの、海岸が急に深くなり潮流が激しいため、水死事故が続出、あわてて"水泳禁止"の立て札を立てるなど事故防止に躍起となったが、泳げない海とわかって観光客が急速に減少、さびれてしまった。

いらい塩水プールの建設が悲願となり、たびたび計画を重ねながら建設地点、予算の問題から実現に至らず今日に至った。だが本家の舞子浜以上の自然の美が保存されている新舞子だけにまず施設の充実にかかり、夏井川河口に長さ三百四十㍍の東舞子橋を架設、藤間地区に都市公園地区を設定して遊歩道路や日陰棚を、海の家跡にユースホステルを新設にかかるなど事業を積み重ね、来年には藤間沼付近にレストハウスの建設する構想。この中で塩水プール建設計画に踏み切ったわけ。

注目の塩水プールは"いわき市市民プール"の名称で予算は五千五百万円。藤間地区海岸に延べ面積二千平方㍍のプールを造る計画で、一応五十㍍プールと二十五㍍プールをカギ型にした格好で計画しているが、さらに大衆、娯楽向きな案も練られている。同計画については県当局との事前話し合いもあって、市支出金は相当軽くなる模様。

さらに一年延期 江名鉄道

補修の資金ぐりつかず

鉄道施設の老朽化から仙台陸運局の勧告にしたがって、去る二月中旬以来、列車の運転を休止しているいわき市の江名鉄道（江名～小名浜栄町間）は、このほど運輸省運転審議会に対して、さらに休業期間の延長許可申請を出した。

同鉄道の運転休止は、はじめ二月十五日から八月六日までだったが、四千万～五千万円を見こまれる補修費の資金ぐりがつかず、このため休業期間を三カ月、続いてこんどは来年十一月三日までの一カ年のばしたもの。

江名鉄道の話によると、休止期間中に資金を調達、危険個所を補修するなどで運転再開にもっていく計画だが、この補修費ばかりでなく、ほかに建設に投入した銀行融資の一千万円その他多額の借り入れ金も返さなければならない経済的事情、加えて大株主も同鉄道に見切りをつけているなどで、運転再開はむずかしいようだという。

同鉄道江名駅の話＝小名浜水産高校、小名浜高校の父兄などからすみやかに列車の運転を再開するよう、申しいれをうけている。一方当鉄道としても県や国鉄に対して救済方を陳情したのだが、赤字線のためにどうにもならない。また四、五千万円を見こまれる補修費の金ぐりばかりでなく、銀行から借りいれた多額の建設資金の返済義務などもあるので運転再開は困難のようです。ともかく存続か廃業かはこんどの休業期間中に決まるわけです。

体力づくり食生活改善大会 10日 常交ホール

県、体力づくり県民会議、県婦人団体連合会主催の体力づくり食生活改善大会は十日午後一時からいわき市平の常磐交通ホールで開かれる。

大会では郡山市西田町婦人会母子栄養部会増子クニヨさんの"健康な村つくりのための食生活"と題する実績発表のあと食糧産業研究所長川島四郎氏の"体力づくりと食生活"の特別講演がある。なお会場では保健食の一日分献立や病人食餌などが展示されるほか先着百人に栄養診断、希望者には所要カロリーを算出する。

←【選考会＝平商工会議所で】

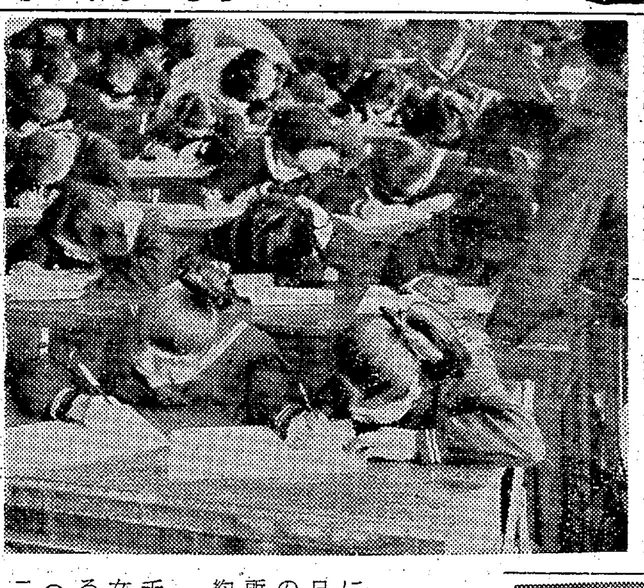

小野県議が出馬辞退

けさ 後援会に決意表明

いわき市小野義一後援会、磐城自民同志会の合同役員会は一日午前十時から小名浜辰巳町ハトバホールに約百四十人が集まって開き、来年四月の県議選に自民党公認になった小野義一県議が立候補辞退の声明を行なった。

同県議は席上で①県議生活二十年におよび小名浜港の建設などいずれも軌道に乗り後進に道を譲りたい②健康上からも県議選に出ないほうがよいので了承をもとめた。なお県議選には自民党公認の新人を推すことにしたい方針だ―とのべた。

沢田後援会が 蛭田氏後援

県議選対策きめる

沢田源次後援会は二十八日午後二時半から田人町公民館で開かれ、同氏にかわって来春の県議選に出馬することになった蛭田馨氏の推せんを決め、沢田後援会のメンバーを中心に、蛭田後援会を発足させることにした。役員は次のとおり。

▽会長＝小宅光秋▽副会長＝緑川鉄太郎　緑川マス▽幹事長＝油座盛夫▽青年部長＝油座守夫▽婦人部長＝陣鉄チクノ▽会計＝小宅信江

磐城地区同盟定期大会 磐城地区同盟は十一日午後一時から第四回定期大会をいわき市小名浜の磐城勤労者センターで開く。

郡部選出 県議候補に鈴木氏

地区労大会で推せん

石城地方労働組合協議会の第五回定期大会は、三十日午後五時半から、いわき市平字大工町平労働会館に関係者約八十人が集まって開き、運動方針として①大幅賃上げ②合理化反対③労働条件向上④公共料金値上げ反対⑤市民税引き上げ反対などの闘争を進めていくことを決め、役員改選で議長に木村太郎氏（日本水素）を選んだ。

また県議選については塙実（勿来地区）上坂昇（平地区）鈴木正平（旧郡部）の三氏を推せんすることにした。

同大会には和田県労協議長や上坂県議らが姿を見せ、経過報告後議事にはいり、今後の運動方針などについて協議した。まず大幅賃上げは単組の闘いから地区労、地方労全体に発展させていき、労働時間の短縮、職場の安全点検など労働条件の向上を推進するほか、公共料金値上げ、市民税引き上げ反対などの闘争を盛り上げることを決め、『諸物価の値上がりによって、われわれの生活は苦しくなった。団結と連けいを強め、大幅賃上げや諸労働条件向上の闘いと平和を守る闘いを積極的に進めていく』ことを決議した。

▽議長＝木村太郎（日本水素）▽副議長＝渡辺登（住友セメント）比佐不二夫（自治労）浅田登美男（内郷地区労）塙実（呉羽化学）本多昇（国労）▽局長＝庄司勇吉（好間炭鉱労）▽次長＝賀沢威（労金）▽会計監事＝鈴木邦彦（平中小労連）紺野有信（小川工業）

中卒入社選考

求人難に気楽な受験

○…来春中学校を卒業して社会に巣立つ学卒者の入社選考は、一日からスタートが切られた。初日の一日は平職安管内では二十事業所の選考がいっせいに行なわれ、約三百人の男女が選考を受けた。

○…平職安管内の求人者数は一千四百五十八人（男子七百八人、女子七百五十人）で、これに対する求職者は約六割の八百四十七人（男子四百十五人、女子四百三十二人）。求職者は年々減少する傾向にあるのに比べ、中卒者の雇用希望数が多いため、とても中卒者だけを充足することが困難になって来ている。

○…きょうの選考には教師や父兄に伴われた生徒たちは、工場や仕事の内容の説明を受けたあと、簡単な家族調書などに必要事項を書き入れ、父兄たちが傍から指導するなど、和やかな選考風景だった。

寸言

▼新舞子に塩水プール。泳げない海がこれで解消、まさに日本百景の一。▼年末年始の大売り出しでひと景気出そう。黒字倒産はごめん。▼小野県議が出馬断念、後進に道をゆずるか、秋夜一片の月。

平川柳会12月句会 平川柳会の十二月句会はつごうにより投句だけにすることにした。宿題は「オーバー」「タオル」各題二句投句先はいわき市平字田町一〇、仲家武雄。

平市民会館 あすの催し
☆都市づくり講演会（午前10前半）第一会議室

天気予報（小名浜測候所発表）玉半提供 電五〇三一

【今晩】北西の風、晴れ時々曇り。山沿いはにわか雪。あけ方は冷えこむ。

【あす】北西の風、晴れ時々曇りで、山沿いはにわか雪。

【海上】今晩風波が高い。あす風波がやや高いがしだいにおさまる。（三十日午後五時十五分から引き続き強風波浪注意報発令中）

あすの暦 12月2日（金）

旧暦	10月21日
六曜	赤口
日出	6・30
日入	16・20
月出	20・04
月入	10・20
満潮	7・35　17・17
干潮	0・17　12・06

あなたの美しさのすべて
コーセー化粧品
おしゃれの店
藤越化粧品店
いわき市たいら ぎんざ 電2907

旅は安心して泊まれるお宿
（旅館賠償責任保険加入）
日本交通公社協定旅館
日本観光旅館連盟会員
旅館 甲陽館
いわき市平駅前
電（代）3181

冬
きょうは恵比寿講
本格的な冬はこれから…
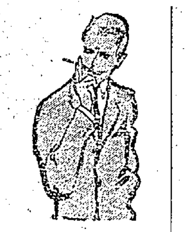
※年内は休まず営業しております
注文洋服納めて53年
テーラーサカワ
市・三町目角（電）2418

ソニー製品集中セール中！
ソニー商品のことなら　田村無線へおまかせください
全商品を取りそろえて皆様のお越しをお待ちしております
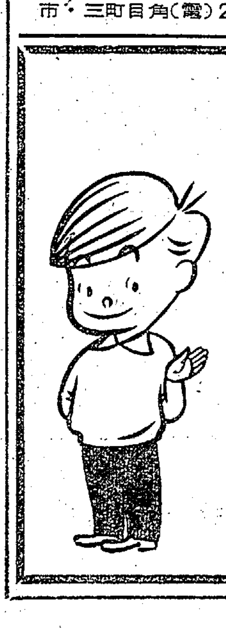
SONY®特約店
田村無線電機株式会社
本　店　いわき市平字一町目47　電（平）8121
常磐営業所　いわき市常磐三函130　電（常磐）2552
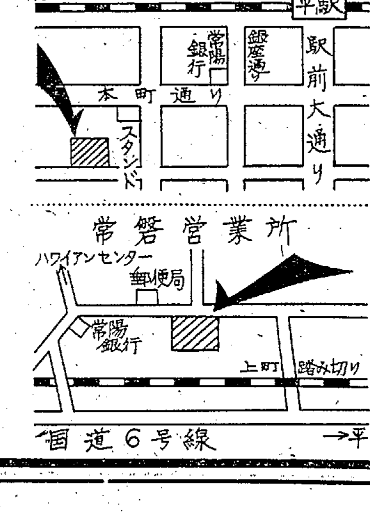

「都市づくり」を討議
北日本アカデミー・ターグンク

第131回北日本アカデミー・ターグンクは「都市づくり」をテーマに広域行政の諸問題をめぐって討議する。十二月二日午前十一時から午後三時まで、平市民会館第一会議室で会費は五百円、同会は話し合い運動で北日本クリスチャン・アカデミーが主催、講師に作間忠雄氏（東北大法学部教授）戸枝義明氏（北日本クリスチャン・アカデミー事務局長・牧師）を招き「機械文明の発達は人間と人間との精神的つながりを引き裂き、さまざまな現代の不幸の因をなしている。

激変する今日の社会は個人の力ではなんともしがたい複雑で困難な問題にみちている」とメカニックな現代社会について話し合いを行なうもの。当日は十一時からオリエンテーションのあと、いわき市長あいさつがあり講演にはいる。

水利不便な高久小で消火訓練
全児童の避難練習も

秋の火災予防運動は二十七日から県下いっせいに行なわれているが、いわき市平消防署と同消防団では同運動最終日のあす二日午後一時から同市平下高久の高久小で防火演習を行なう。

同時刻ごろ同校給食室付近から出火、風速十メートルの強風にあおられて校舎に延焼中との想定で行なわれるもので、消防ポンプ車五台と可搬式動力ポンプ九台、消防団員二百人が参加する。同校には八十トンの貯水槽が一カ所あるだけでほかに水利の便がないため、六百メートル離れた滑津川から中継放水する。なお同小の児童四百人も避難訓練に参加する。

国際劇場春のおどり招待
常磐の年末年始大売り出し

常磐湯本専門店会、黄色い旗サービス店会連合の年末、年始大売り出しは一日から来年一月五日まで行なわれる。こんどは国際劇場の春のおどり招待で二百円買いあげごとに抽選券を交付し、期間中二回当選者を抽選発表する。招待者は二百人で一月中旬の予定。貸し切りバスで行き昼夜食が提供される。

水稲、野菜の被害は50万円
勿来の塩素ガス公害

いわき市勿来支所管内の公害問題について、このほど勿来支所農林課で被害関係者があつまり、データを持ちよって話しあった結果、水稲、野菜の被害高は概算五十万円程度に内定した。

これは塩素ガスの公害によるものとして近く呉羽化学工場に要求することになった。

市況

（三十日午後－一日正午）

魚類

一日は各港ともサンマの水揚げが少なくいぜん底引き漁で活況を見せた。

【小名浜港】サンマ船六隻 底引船二十五隻 小型船二十五隻

▼サンマ 四千六百五十キロ 七六－六九▼水タコ 二千九百キロ 一〇〇－七〇▼メヌケ 二千キロ 二〇〇▼トウジン 千七百キロ 三八－一七▼スケソウタラ 千キロ 一〇〇－三四▼アブラキス 千キロ 五〇▼アカジ 七百五十キロ（大中）一八〇－一六〇（小）七〇▼水タラ 五百八十キロ 三四－一八▼ヤナギ 三百五十キロ 九〇〇－一二〇▼マイカ 二百九十キロ 一九〇－一〇〇▼ニクモチ 二百五十キロ 二四五－一〇〇▼ドンコ 百八十二キロ 二〇〇▼ノドグロ 百キロ 二八〇－一〇〇▼アナゴ 三百五十キロ 二二五－一三〇▼カスゴダイ 二百キロ 一六〇▼ソゲ 百五十キロ 三〇〇－二〇〇▼サルエビ 百キロ 四〇〇－一八〇▼イシダカレイ 百キロ 一八五▼イシモチ 百キロ 二四〇－一二〇

【江名港】サンマ船二隻 底引船七隻

▼サンマ 千キロ 八五▼水タラ 九千八百七キロ 一四－六▼水タコ 八千八十六キロ 九五－五〇▼トウジン 六千六百二十三キロ 四三－一五▼スケソウタラ 三千九百三十キロ 六〇－二五▼マタラ 千七百六十五キロ 一五〇－四〇▼ナメタ 千三百十キロ 三二五－七〇▼ドンコ 千二百七十キロ 八〇－五▼小アカジ 三百七十キロ 三八－三三▼マイカ 二百六キロ 九五－八二▼マイカ 九十八箱（二十五四入れ）一一〇〇－七九〇（箱）▼ケガニ 三百三十キロ 三〇〇－一〇〇

【中之作港】底引船三隻

▼スケソウタラ 五千五百キロ 二七－九▼マタラ 四千五百キロ 一二八－一四一▼水タコ 二千五百キロ 一九六－五〇▼トウジン 千キロ 四〇－五▼ナメタ 七百キロ 三三〇－一〇〇▼ドンコ 七百キロ 九〇－七▼小アカジ 六百キロ 五〇▼キス 三百キロ 七五－二〇

野菜

▼ホウレン草 一七－八（東）▼菜類 八－三（〃）▼白菜 一〇－五（キロ）▼カブ 一三－八（東）▼ニンジン 四〇－一五（キロ）▼ゴボウ 五五－一五（〃）▼大根 一〇－五（本）▼ネギ 三五－二五（東）▼タマネギ 四五－二五（キロ）▼キュウリ二三〇－二〇（〃）▼タマナ 三〇－一〇（〃）▼サツマイモ 二〇－一五（〃）▼ナガイモ 七〇－二〇（〃）▼パレイショ 三五－二〇（〃）▼サトイモ 四五－一五（〃）▼モヤシ 二五（〃）▼シイタケ六五〇－五五〇（〃）▼春菊 一〇－八（東）▼玉子 一三－一〇（コ）

果物

▼リンゴ 五五－三五（キロ）▼カキ 七〇－三五（〃）▼ミカン 一〇〇－四五（〃）▼バナナ 一二〇－一〇〇（〃）

（丸平青果市場調べ）

くらし随筆
心は疲れることなく
高橋文子

氷雨ふる師走（しわす）の朝を迎えた。わたしは人と話をすることが好きである。でも時どき疲れる。人に会うのがおっくうな程人間に対して疲れることがある。そんな時、ひとりで森へ行く。背葉の森、紅葉の森もいいが冬枯の森もまた深い慰めになる。水石山、赤井嶽、勿来関跡などいわき市には美しい森が多い。何度歩いてもあきない。

◇

僅かの時でもひとりで森にいると自分がいかに多くの友とつながって生きているか知らされる。さらに深く感じることはだれとでも素直な心で、正しいかかわり方をしているならば決して疲れないということである。森はわたしに教える。まだまだ虚飾や勝気が心に残っているから疲れることを。そうしてわたしは心満ち足りて多くの友の中に帰ってくる。そして再び生き生きとして多くの友と語り合う。

紅葉散ったしわすの空には赤い実黒い実青い実黄色い実と美しい木の実が残り、むらさきしきぶなどは宝石のような艶のある紫の実を豊かにつけて、さりげなく雑木の間にひろがっている。足もとに散りしく落ち葉の隙間からりんどうが一輪のぞいていたりすると感激は極まり、心洗われる思いで山を下りてくるのだが、人の中に入って、もっと美しいもの、彼造物の中で一番美しいものは人の心だとつくづく思う。

太陽に向かって伸びる樹のたくましさにも増して強烈に真実を求めて成長しようとする人の心、わたしはやっぱり人と語り合っている時が生きる一番の喜びである。

◇

世事に忙しい十二月も、こちらからことばをかけて人の心の美しさを閉ざすことなく暮らしたい。

（平・牧師）

楽しい デートはここで!!
コーヒー ¥100
レモンティ ¥100
スカッシュ ¥100
カクテル ¥100
サンド各種 ¥100
ご同伴喫茶 二人の世界
いわき市平字南町 電8544

メガネの松本 平・二

おすきな銘柄を選んで
グット1ぱい50えん
いわき産の12銘柄をそろえてお待ちしています
いわき銘酒コーナーで
御賞味下さい
平駅前中央通り 電8802

塩屋ふとん店
いわき市常磐湯本町黄金町 電二四七四

湯本の鳥静
電話（代表）三二五一

募集
女店員
（アルバイトも可）
レジャーのひとときを
「たまり」で
楽しく……
スタンドバー
たまり
いわき市平字二町目
（平日活前）電3056

一、拝啓 お宅様に破損したところはございませんか
一、このたび修理大工を始めました どしどしご利用下さい
一、貸しナガラもございます
一、お電話下さればさっそく参上いたします
一、電話番号は平局五三八二番です
いわき市平字□町一の二
川村製材所

カベ紙カラ紙
㊚長
松崎商店 平・新川町 電四五七三

ごあいさつ
毎々格別のご愛顧をいただきありがとうございます 旅館『はつ』として長らくご利用いただきましたが、このたびおすすめにより十二月一日から旅館『三森』と改めることにいたしましたら倍旧のお引き立てをお願い申し上げます
旅館 三森
三森よし子
いわき市内郷小島町（平中央自動車学校南側）電五八二六

越 フジコシ
おどろくべし この婦人服!
あすから新館一階では本格的な婦人服売り場の第一歩をふみ出します この品質とこの驚くべきお値段をご覧下さい
スリーピース 九八〇〇円
オーバーコート 一九八〇〇円
チュニック 九八〇〇円
婦人ジャンパー 九八〇〇円
婦人タイトスカート 四八〇〇円
ロングスカート 一二八〇〇円
募集 運転手 販売員男女 警備係

オールトヨタ中古車セール
特選車のマーク OK
<全国統一保証>実施記念
12月2日（金）＝4日（日）午前9時～午後4時
30万円の中古車を贈呈!!
ご来場のうえ 会場のアンケート用紙にご記入ください
抽選（全国10名様）で30万円のお好みの中古車をプレゼント!
トヨタは 他車に先がけ中古車にも<全国統一保証>を実施!!
これを記念し いわき地区3会場で一斉に中古車市を開催!!
最高6カ月または1万キロ㍍の保証つき物選車など トヨタが特にご推せんする車です ぜひお近くの展示場でご覧下さい ゆっくりとご検討になれます
■会場／トヨタパブリカいわき屋上展示場
福島トヨペット中古車センター
福島トヨタ常設展示場

期間中お買い上げの車に300万円の対人保険がつきます（ただし 15万円以上の車）
主催／トヨタパブリカいわき・福島トヨペット・福島トヨタ
協賛／トヨタ自動車販売株式会社

愛谷橋改修で大混乱
ラッシュ時は20分待ち

いわき市平赤井地区にある愛谷橋は、去る七月から永久橋に架け替えるための工事を進めているが、この道路は東は夏井川西は磐越東線にはさまれているため、大きな仮橋が建設できず幅はわずか約四㍍。ところが一日の交通量は千五百台を数え、そのうえ大型トラックが多いため、仮橋の手すりは中央部がぐっとはみ出し、朝夕の交通量が多い時には、一方通行で車の行列が延々と続き、二十分も待たされる始末。橋台が完成したままになっているため、早期完成を要望する声が高まっている。

平土木事務所では単年度事業として愛谷橋（延長十五・四㍍、幅六・五㍍）の架け替え工事を進めているが、橋台は東部建設、上部は協三工業が請け負って工事を進め、橋台はすでに完成し、上部は現在発注中。上部は来年一月十三日完成の見込みだが、同橋付近の道路は、狭いところは四・五㍍しかなく、夏井川の関係で拡幅できないのが現況。この辺にも問題があり、同路線の本格的な改良が強く望まれている。

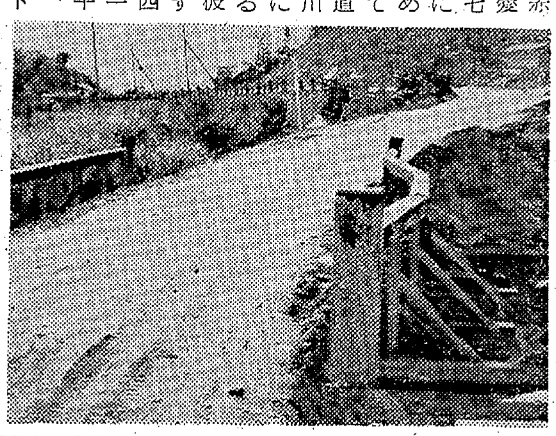

中央部の手すりがはみ出した仮橋

簿記検定試験の合格者

第二十五回簿記検定試験は二十七日平商工会議所で行ない、その合格者が次のとおりきまった。

▽二級＝鈴木文弥（一般）藤堂喜好（同）浅野利治（平商）芳賀俊一郎（東北電力）▽三級＝飯村ユキ子（一般）篠岡綾子（同）高木喜重　原山タカ子　伊藤真理　金成鏡子　加藤永久　岡田喜英　佐藤洋子　江尻啓子　宗像ヒロ子　高萩英一　順藤チヨ子（以上昌平短大）

職業訓練所の試験合格者
三倍以上の競争率

いわき市内郷御台境いわき職業訓練所の入所試験は二十二日行なわれ、自動車整備科は定員三十人に対して三倍以上の百十一人が受験するなど激しい競争率だったが、その他は定員を割り、二科希望者などが当てられた。合格者次のとおり。

▽自動車整備科＝斎藤敏一（内郷高）薄葉令光（四倉高）海野正信（湯本高）吉田勝（日大東北工高）志賀芳信　塩田博　永山美博（以上内郷高）猪狩平吉　鈴木要四郎（四倉高）松崎忠保（勿来工高）高橋良志夫（川俣高）島貫浩（東北学院大）千葉正　阿部博典（以上好間高）馬目良江（内郷一中）吉岡新一郎（同二中）加藤利光（湯本二中）五十嵐寿春（磐崎中）佐藤政直（小川中）佐藤明男（勿来二中）井出尚明（磐城高）熊谷正敏（好間高）志賀正明（平三中）八木幸一（沢渡中）伊藤正由（小名浜二中）棚辺定男（小平中）大山遵夫（小名浜高）佐藤光作（郡山二中）四家和夫（内郷高）渡辺辰男（山田中）▽無線通信科＝清野孝禅（日大山形工高）松沢征光（原町市）高橋孝吉（常磐上湯長谷町）鈴木道雄（内郷宮町）安彦純（好間高）藤原敏男（平二中）鎌田烈夫（豊間中）四家秀幸（同）鈴木弘泰（同）丹龍治（小名浜一中）伊藤哲朗（泉中）熊谷昇（永井中）太田米夫（田人中）大平健次（勿来一中）作山伸（小名浜水産高）宍戸克美（平二中）吉野俊雄（同三中）柴野衛（好間高）斎藤泰子（小白井中）首藤憲夫（江名中）高野博文（四倉中）四家武光（好間高）吉田三夫（平二中）野口重越（藤間中）山廼辺勝（豊間中）矢越忠夫　石貝欽一（内郷一中）藁谷孝治（同二中）若松一敏（四倉中）浅沼康昭（泉中）塩原一夫（湯本二中）増子猛（石住中）小林忠明（内郷高）萩野三好（好間高）金沢上　渡辺定勝（平三中）草野耕造（小平中）鈴木啓　北郷忠（久之浜中）杉山満佳（内郷二中）▽石工科＝矢内俊行（小野高中退）鈴木光雄（豊間中）鈴木康雄（四倉中）秋元政治（勿来二中）櫛村良憲（矢吹中）▽ミシン縫製科＝塚田和子（内郷一中）織内雅子（磐崎中）小松紀美子（同）鈴木浩子（同）国井洋子（勿来二中）

県溶接コンクールの入賞者
いわきが県内の半数以上も

第十三回県溶接技術コンクールの入賞者表彰式は十二月五日福島市の職業指導所で行なわれるが、県内十六人受賞のうちいわき市から次の九人が受賞、技術水準の高さを誇っている。

▽いわき市長賞　上原保夫（鈴木機械）▽平商工会議所会頭賞　角田照男（常磐製作所）▽平地方鉄工業協同組合理事長賞　春日賢治（三洋鉄工所）▽日本溶接協会福島支部長賞＝濱野吉一（協三工業）箱崎彰教（常磐製作所）中村好美（北芝機電）渡辺朝信（常磐製作所）塩井義雄（東開工業）花塚兼孝（鈴木機械）

初段に女剣士四人
剣道の昇段試験合格者

石城剣道連盟（会長小林重三七段）の昇段審査会はこのほど平署道場で行なわれ、初段七十三人、二段十六人、三段六人が合格した。初段には湯本高校二年高萩ミヨ子さんら女剣士四人がみごと合格している。

▽初段＝小野恵一　那須博　佐藤孝男　飯島彰　金子寿一　宍見文政　北郷文規　田口光一　山野辺邦市　熊谷信一　吉成篤夫　山岸茂　酒井貞文　蛭田通弘　江尻一男　海老名正弘　鵜沼浩幸　岡田一博　阿部安延　江尻雅敏　三浦甚輔　高橋進　古市義男　岡部勝　佐藤進　泉輝男　前田幸雄　大谷賢二　小林和明　浜松直道　長須秀美　芳賀弘二　古川欽一（以上中学生）滝沢国雄　大平勉　林一美　金成洋　後藤好茂　佐藤映松　岡田広美　佐藤義隆　中山由起子　及川勉　草野文孝　国井義男　立花博　田子洋治　稲葉周司　小山博　白土敏夫　古川京子　嵐裕子　高萩ミヨ子　佐藤清　馬場信作　大和田美英　吉田泰基　渡辺正　勝沼英一　金賀重雄　永山菅一　佐久間博　小沢正　渡辺隆光　多田行介　庄司勝　佐藤豊美　青山章　青天目兼光　斎藤勉　三瓶茂　鈴木公大（以上高校生）▽二段＝鎌田郁郎　小野博（以上中学生）菊地健　西山俊男　滑川正仁　西山竹夫　角田英男　藤田博　竹村博　塚越一雄　宮本修　中沢孝光　酒井正文　久野広司　水野昭　矢之目隆雄（以上高校生）▽三段＝吾妻正友　斎藤博道　久保木義明　鴫志田修一　蛭田拓郎　富塚義久（以上高校生）

勿来で市民バレーボール

勿来体協、勿来排球協会共催、教育委員会勿来出張所後援、第六回勿来地区市民バレーボール大会は十二月四日午前八時半から県立勿来工高体育館で熱戦が展開される。競技は一般男子九人制、一般女子一チーム十二人のトーナメントで行なわれる。組み合わせは当日抽せんできめる。

四倉小陸上競技大会

四倉小学校第二回（四十一年度）校内陸上競技大会は二十八日行なった。各種目一位つぎのとおり。

▽百㍍＝（五年）菜花仁士　佐藤久美子（六年）大川進次郎　長谷川みゆき▽六十㍍＝（五年）北沢邦和　田中美喜子（六年）高野清美　鈴木真子▽走幅飛び＝（五年）鈴木章夫　石橋真史子（六年）菅波賢太郎　紋波三起子▽走高飛び＝（五年）鈴木健司　佐々木順子（六年）湯井亮介　佐藤良江▽持久走＝千㍍（五年）新妻敦由　新妻ますみ（六年）長谷川吉男▽八百㍍＝猪狩チヨ子▽四百㍍リレー＝（五年）一組、四組（六年）五組、二組

内郷高も加盟
県高校新聞連が改称

県高等学校新聞連盟石城支部会は二十六日いわき市平字高月磐城高校で開かれ、名称をいわき支部と改めること、内郷高校の連盟加入を承認して、次の役員校を選んだ。

▽支部長校＝平商高▽副支部長校＝平工高、磐城二高▽会計監査校＝磐女高

人寸描

勿来土木事務所長
おおつか じろう
大塚治郎氏

○…いかにもダイナミックな体軀の持ち主だけにスポーツはなんでもといった頑健そのもののタイプ。生まれは津軽の弘前市。弘前工高を出て昭和十年渡満し満鉄に入社したが、同十四年福島県土木課にはいり、原町や三春、喜多方、平、若松の土木事務所と失対事業所を経て郡山土木事務所の工務課長をつとめ、三十九年宮下土木事務所長に栄進、永年の治績が買われこのほど勿来土木所長に栄転となった有為の人材。

○…『平土木事務所に勤務中だったところは、勿来にはチョイチョイきていたから、勿来の事情はよく知っているだけに心強い。とくに新産都市大いわき市として誕生した勿来方部の土木事業行政に携わることは張り合いがあるとはいうものの、要は地元民の理解と協力がなければ円滑に事業の完成はできない』と意欲を燃やしている。

○…温厚でまじめなタイプは職員からも好評をはくし、職員幹部も平土木事務所時代の後輩たちで占められているだけに、同氏にとっても心強いところ。しかも国道六号線のバイパス建設は建設省磐城国道工事事務所で進めるとしても、それに付随した街路の建設や基幹道路の建設など多くの重大問題を抱えているだけに、同氏に対する地元民の期待は大きいようだ。趣味は読書とカメラ、マージャンは天狗というから相当の腕前らしい。酒は晩酌程度、タバコは人なみ、家庭にはとき子夫人(四三)との間に長男（茨大三年）長女（小学二年）の四人暮らし。四十九歳。

（前宮下土木事務所長）

交通事故減ったが多い飲酒

平署交通課は十一月中の交通事故をまとめた。それによると発生は昨年同期より七件少ない二十九件、死者はなし、重傷者は三人多い十一人、ケガを負った者は九人少ない二十六人だったが、二十九件のうちひき逃げが二件、酒のみが四件あった。事故の原因は安全運転違反、交差点の徐行違反などが多かった。

緑のおばさんに感謝の贈物
寒風を暖める童心

冬もいよいよ本格的になり、いわき名物からっ風が吹きつけているが、毎日交通事故からこどもを守ろうと街角に立っている緑のおばさんにこどもたちから激励の手紙や暖かいプレゼントが届き、緑のおばさんを感激させている。

この感心なこどもたちは平三小生で、同校学区内にいる星野三三子さん、大塚チヨミさん、鈴木シゲ子さん、石原マサ子さんの四人が登校時の午前七時半から一時間と午後一時から二時間の二回、交通量の多い国道沿いの三カ所に立って私たちを守ってくれるので安心して勉強ができるのだと、みんなで激励の手紙や寒くなってきたのでとクツ下などをプレゼントしている。

商店らん

勿来、磐城で計量器検査　いわき市の計量器検査は一日勿来、二日磐城の両支所で、いずれも午前十時から行なっている。

小料理深川が開店　いわき市小名浜の須賀町通りに、小料理"深川"開店。そば類も扱う。

旅館三森と改称　いわき市内郷小島町旅館「はつ」は一日から旅館"三森"と改称した。

かんけ時計記念特売中　いわき市植田台町通りかんけ時計店では開店三周年記念特売中。

地切温泉バス運行　いわき市小名浜～地切温泉間（一・八㌔）にマイクロバスを運転、毎日午前九時、午後三時ごろ小名浜字橋本、甘太郎店前発車。

ことぶき旅館一日開業　いわき市平谷川瀬字明治町、東部産業向かいにことぶき旅館が新築開業した。

あと30日
計算事務のスピードアップに
シチズン電動加算機を
CITIZEN CA-10 ¥39,000
事務改善の店 共立商会
いわき市平字中町電（平局）6558

駅前江戸川特製なべやきを始めました
一人前 二五〇円
よせなべ　すき焼き　ちりなべ
営業時間二時まで
寿しの江戸川
平駅前店 電二六三四

産科 婦人科
高木医院
高木 修
（入院随時）いわき市四倉町東三丁目五三 電三三五一

かばやき
うな重
〈出前敏速〉
うなぎ 魚栄
いわき市平字田町 電四六一六

新装開店
店舗改築のため永らくご不便をおかけいたしましたが
十二月一日開店いたします
▽粗品進呈△
※技術者・見習い者優遇いたします
花嫁着付け 各種コールドの店
小泉美容室
いわき市平字南町五 電七五四七
当店に貸し喫茶店、事務所向きあき室あり

佐藤産婦人科医院
▽入院応需△
院長 佐藤 稔
いわき市平字南町 電二七二五

プロパンの
平酸素
プロパンのことなら何でもご相談下さい
（ガス器具はいつも特価販売）
ガス風呂や湯沸器／コンロや天火のいろいろ／営業用ガス器具／ガス配管／工業用バーナー／その他
いわき市平字正月町 電4639

銘菓
いわきの
カラッ風
趣味の和菓子
欧風洋菓子
泉屋
いわき市平字五町目角 電3077 7034

NHK 第一 1340KC

5・37 こどもと家庭の夕べ①おやおやなあに②名作ライブラリー③こどもニュース④じょうずな話し方⑤家庭音楽会
7・00 ニュース▽ニュース解説
30 とんち教室
8・03 ニュース特集
9・15 趣味の手帳「日本の無人島征服」
30 東から西から「パリのアトリエ」
10・10 スポーツニュース
15 きょうの問題
30 邦楽百選　長唄「有喜大尽」
11・05 夢のハーモニー「ジェラシー」ほか

NHK 第二 1540KC

6・00 そろばん教室▽わり算
20 基礎英語
40 英語会話
7・00 ラジオ農業学校
15 続基礎英語
30 中学生の勉強室▽理科
8・00 通信高校講座①商業一般②地理B③英語A④化学A⑤古典乙I⑥英語A
10・15 通信高校講座①物理A②数学I入門
11・00 フランス語入門
20 ドイツ語入門

じゃんがら

ラジオ福島 1060KC

6・00 アタック・オン・ポップス
10 中学生力だめし▽社会
30 ラジオニュース・ネットワーク
45 日本の話題世界の話題
50 夜のディスクライン
7・00 歌謡曲でぶっとばせ
8・00 電話リクエスト
9・30 ミュージック・イン・ナイト
45 スター・ライト・ミュージック
10・00 ヤング・ヤング・ヤング　司会前田武彦
30 ミュージック・イン・ハイフォニック
11・00 大学受験ラジオ講座①英文和訳②古典乙

総合テレビ ④
※印はカラー番組

6・00 四つの目
25 みんなのうた
30 風のある街
7・00※きょうのニュース
30 自由民主党新総裁に望む
8・00 ふるさとの歌まつり　西郷輝彦　山田太郎
9・00 ニュース▽ニュースの焦点
40 NHK劇場「滝の家」山岡久乃　吉行和子　戸坂幸男ほか
10・30 時の動き
11・10 科学時代「排気ガスとたたかう」
40 夜のアルバム「すぐきの里」「音楽」

教育テレビ ⑩
※印はカラー番組

6・00 英語会話
30 みんなの科学「博物誌」〜からす〜
7・00 バイオリンのおけいこ「ハウザーのこもり歌」ピアノ伴奏・林苑子
30 そろばん教室「わり算の練習」
8・00 教養特集「少年法を世界にみる」
9・00 通信高校講座「生物」〜生物の集団〜
30 通信高校講座「化学」
10・00 通信高校講座「数学」
30 通信高校講座「数学」
11・00 通信高校講座「数学I入門」
25 たのしいフランス語「どなたですか」

福島テレビ ⑧
※印はカラー番組

6・15 ハリスの旋風「ノーベル賞は俺のもの」
45 ニュース・フラッシュ
7・00※がんばれ！マリンキッド「海の魔王」
30 チャコちゃん「ペンフレンドさん」四方晴美　安井昌二ほか
8・00 ただいま11人「わが家の誇り」渡辺美佐子　山本圭　乙羽信子ほか
9・00 おかあさん「朝子よりあなたへ」山岡久乃　栗原玲児ほか
30 ボクシング中継「塩山重雄対徐強一」
10・15 ナポレオンソロ「マイナスX」デビット・マッカラム

FM放送
☆印はステレオ番組

6・05 夕べのひととき
7・20☆ステレオコンサート <ジャズ・フラッシュ>〜ブルース集〜「ニューポート・ロンプ」「イスラエル」「ブルース・イン・ザ・ベースメント」「コンフリクト」ほか
9・15☆ステレオ邦楽鑑賞　長唄「安達ケ原」杵屋六左衛門　望月長吉郎　田中佐十次郎ほか
10・00 イングリッシュアワー <英米文化ハイライト>「イリノイのエイヴ・リンカーン」
40 朗読「浮雲」
11・05 夜のしらべ

みもの

◇NHK劇場 〜総合・後9・40〜

滝の家

死と肌合わせになるとき、はじめてあざやかな浮き彫りにされる存在感と生命感―。日本人独得の透明な死生感を、死に直面した三人の女の対話にたくして、いのちの美しさとかなしさを、静かな人間賛歌として描いてゆく。

晩秋。滝を見下ろすことのできる山あい。そこに滝が落ち、一軒のひなびた旅館があった。この旅館で、ひっそりと寄り添うように生きてきた香代（山岡久乃）と千鶴（吉行和子）の姉妹は、あす、死への旅路に立とうとしていた。親の死後、必死に守ってきた旅館がついに人手に渡ってしまうことになったからである。

静かな夜であった。ふたりの心も不思議に平静だった。その時、静寂を破って表戸が激しくたたかれ、全身ずぶぬれになったひとりの若い女が飛びこんできた。名を治子（しめぎしがこ）といい、滝つぼに飛びこんだが失敗し、恐くなって宿を求めてきたのだった。

千鶴は、自分たちの身を考えて治子を追い返そうとしたが、香代は、十一時までという条件で、二階の部屋に休ませた。今あの女に背を向けては、自分たちがあまりにみじめに思われたからだった。

姉妹が最後の盃をかわしはじめた時、治子が二階からおりてきた。死に向かおうとする姉妹と、死から立ち戻ってきた若い女―。

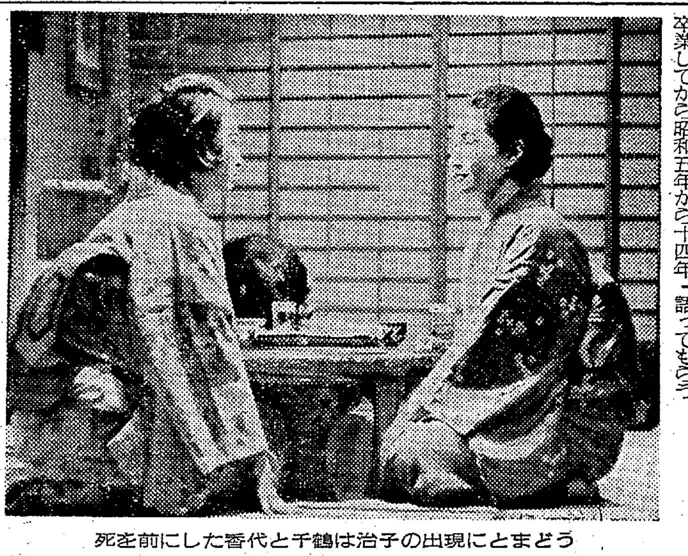

死を前にした香代と千鶴は治子の出現にとまどう

ききもの

◇東から西から 〜第一・後9・30〜

パリのアトリエ

このほど三年ぶりにフランスから帰国した。国際的銅版画家浜口陽三さんの話。

浜口さんは、戦前、東京美校を卒業してから昭和五年から十四年にかけて滞仏、戦後も二、三回帰国するほかは、長いパリ生活を続けている。昭和三十二年のサンパウロ・ビエンナーレ国際美術展で、作品「静物」によりグランプリを得たのをはじめ、多くの国際展覧会で入賞を重ねている。

今夜は、最近の制作生活のあれこれ、パリ美術界の状況、日本画壇についての考えなど、これからの美術界への提言をまじえながら語ってもらう。

ふるさとの歌まつり

〜総合・後8・00〜

十二月三日は秩父の夜祭り。きょうはこの夜祭りの準備でにぎわう秩父市からの中継。

夜祭りの主役、秩父囃子。素朴な農作業のうごきを主体とした神事、お田植祭。農民が秩父神社に奉納する秩父神社の里神楽。無病息災を祈願する大日堂の獅子舞。豪放な猟師のまつり、鉄砲まつり。串人形を使う独得な人形芝居、白久の串人形。暮れの行事のひとつ、川越のもちつきおどり。そして秩父盆地を歌につづった秩父音頭など郷土芸能を盛りだくさん紹介。

出演は西郷輝彦、山田太郎の両青春歌手をゲストに、秩父市、川越市、皆野町、小鹿野町有志。

あすの運勢　小川石洲

十二月二日（金・赤口）

【1月生】心に思いながら実行にふみ切れぬ心の弱い日、自信を
【2月生】目先の困難多いが信念をもって辛抱すれば事成るべし
【3月生】周囲に垣をきずくは悪し、広く人の力を利用して有利
【4月生】いまからでもおそくはない、捲土重来を期して当たれ
【5月生】短所が長所に通ずるおもしろい日、積極的が有利に
【6月生】地味な日だが内容は案外よい、交渉事は柔軟性を持て
【7月生】妨げあって目的の達成おくれる、落ちついて時を待て
【8月生】悩みは目上か経験者に相談し解決に当たるが賢明なり
【9月生】人の争いにまきこまれるおそれあり、控えめにし無難
【10月生】感情的になりやすい日、話はすなおに聞いて有利に
【11月生】新しいことを求めて心が動きやすし、あせりは禁物
【12月生】自分で掘った穴に落ち込まぬよう、慎重を要するとき

三杯大道に通じ
一斗自然に合す
酒は天下の
太平山
秋田・小玉吟醸
特約店・県南酒販株式会社平支店

内科
小児科
放射線科
福地医院
院長 福地摂男
いわき市平字才槌小路 電八四五五

とつぐ日のお喜びに
清らかで典雅な花嫁姿を!!
特にかつらはご本人に合わせてそのつど結いあげております
ハセガワ美容院
平・3 4556

クリーニングは
洗浄から脱臭まで三十分で
早く・安く・きれいに仕上がる
電子頭脳によるアサヒ・ハイ・クリーナーの店
白銀ランドリー
いわき市平字白銀町 電六〇七四
・お電話いただけば一品でもすぐお伺いいたします

その気になって
うなぎを食おう！
新味の魚清
TEL・2633

歯科一般
森合歯科医院
院長 森合芳男
副院長 森合通雄
いわき市植田町
（植田公民館前）
電②3471

マルシチ醤油
お食事がおいしくなる……マルシチ!!
▽お買い求めは有名店で
製造元 高橋弥次右衛門商店 今市市
特約店 丸仙 平水産魚市場 いわき市

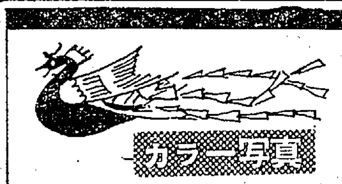

カラー写真
完備した写場で優雅なご婚礼写真を
●出張撮影に応じます
大野写真館
いわき市平字田町 TEL・2372

【入院随時】
藤岡産婦人科
いわき市平字大町一八
（もと五十嵐産婦人科あと）
電（〇二四六二）八八五一

御名入れ年末年始用品
名入れ
タオル
平・五町目
馬目染工
電二五五八

ギョーザ
タンメン
しらぎく飯店
■営業午前十一時から
いわき市平字田町
電2779

内科
放射線科
小児科
四戸（しのへ）医院
院長 四戸隆太郎
医員 四戸玲子
いわき市平谷川瀬
（いすゞ自動車うら）
電話（平）七七一七

売り上げ27億めざし

平 歳末商戦火ブタ切る

きょうからしわすに入った。例年十五日だった官公庁のボーナスも十日早く五日に支給、一般商社の支給日も例年より早く、いわき市内では十八億円のボーナスが支給される協定。このため商店、デパートの表情はにわかにあわただしくなり、藤越デパートが十一月二十八日からトップを切って年末大売り出しに突入、いわき市の消費センターを自任する平商店連合会も大黒屋、鈴藤デパートとともに十一日からいっせいに歳末商戦へ火ブタを切る。

藤越デパートはブーゲンビリヤ（熱帯植物）の花咲く南紀白浜温泉に五百円で招待するほか、一日十本以上の抽せん者に千円の商品券を贈るダブル賞で、温泉には三十人を招待、予定で行けない抽せん者には現金一万円を出す。

一方平商連は加盟二千店と横のデパート体制をひき、千円ごとの抽せん券でホテル・ニューオータニ二泊の帝劇招待を打ち出し、三百五十人を招待する計画で、売り上げ目標は藤越デパートが五億円、平商連が二十二億円の合計二十七億円をめざしている。

日鉄五万七千五百円で妥結

けさ部分スト

日鉄八茎鉱業所労組（森昭八組合長）では期末手当て要求をめぐって一日午前七時から採鉱、選鉱の三十人が部分ストに入った。まもなく中央交渉が要求八万円に対して五万七千五百円で妥結したため、四十分後にストを解除した。全山の従業員三百人。

暮れ正月に映画をどうぞ

きょう映画の日パレード

○…きょう一日は『映画の日』。この日にちなみいわき市内の映画館二十一館では〝暮れ正月の娯楽は映画でどうぞ〟と自動車約十五台で、市内パレードを行ない道行く人の目を引いた。

○…パレードは午前十時、平字堂ノ前地内を出発、内郷―常磐―植田―勿来―小名浜―豊間―四倉―平のコースをにぎやかに行なわれた。

←【映画の日自動車パレード】

年賀状印刷始める

平三中特殊学級生が

十二月に入り、各印刷所とも年賀状印刷にてんてこ舞いだが、平三中特殊学級でも年賀状印刷をはじめた。これは昨年から生徒の職業訓練のひとつとして、手動印刷機を買い入れ、先生たちの年賀状印刷を実費で引き受けていたものだが、一枚一枚ていねいに印刷するためこれが好評だった。

ことしも年賀状の発売と同時にポツポツ注文があり、十二月に入り生徒たちは年賀状の印刷にはりきっている。同校では年賀状印刷で得た金を資金にして新しい教材を買い入れることにしている。

【年賀状印刷をする平三中特殊学級生】←

マチを緑にしよう

植田に緑化期成同盟会

いわき市勿来支所都市計画課の提唱で植田町旧後宿地帯（現本町一、二、三、南町一、二丁目区域）の美化を図るため、グリーンベルト緑化期成同盟会が組織されることになり、近く大原町内会長が中心となって、関係町内会連絡会議を開き具体的に協議することになった。

いっせいにネズミ退治へ

いわき市内には百万ビキも

いわき市は十二月から一月にかけてネズミの駆除を行なう。このため地区衛生委員を通じて駆除薬「ラテケート」のあっせんを二十日ごろまで受け付ける。薬は一袋二十円だが、市が五円を負担するので十五円になる。

ネズミは人間の三倍から四倍が住宅に住みついているといわれ、この計算でゆくといわき市のネズミは百万ビキを越える。駆除薬はネズミが食べると三十分前後で死亡するが、これはネズミに対してだけで人畜には無害といわれる。

子供の火遊びで物置き焼く

一日午前十時五十分ごろ、いわき市勿来町字大槻一三二、農業安島直一さん(三七)宅の物置き（十六平方メートル）から出火し、十一時十五分鎮火した。損害約二万円。原因は子供の火遊びから。

有害カマボコ検査

正月食品の製造を前に

年の瀬を迎えて平保健所は県環境衛生課の協力をもとめて三十日から三日間、いわき市豊間、四倉地区でかまぼこを重点に正月用食品のいっせい取り締まりを行なっている。県特産品のかまぼこは年間二十五億円の売り上げを誇っているが、これから正月にかけてかまぼこの最盛期にはいるので、有害な防腐剤や色素を使用していないかどうか、また製造方法などを検査している。

同検査には県環境衛生課から鈴木食品衛生係長、斎藤技師らが収去検査に当たっている。県特産品のかまぼこはいわき市豊間、四倉、小名浜、江名を中心に約七十軒の業者がおり、年間七千トンの板かまぼこを生産している。

警官暴行に懲役六月

いわき市内郷白水町入山八、運転手加藤勇美(三〇)に係る公務執行妨害事件の判決公判は、一日午前十時から地裁平支部で開かれ、松本裁判官は求刑どおり懲役六月の実刑をいい渡した。

判決によると加藤はさる十月十一日午後十時ごろ、同市平字大工町二六地内で平署高松巡査(二〇)から職務質問を受けたのに腹を立て、ビールびんで高松巡査をなぐりつけた。

結成いらい事故皆無

原高野交通安全協 夜間パトロール活動

いわき市平原高野字民之町の住民が、毎日のように発生する交通事故にたまりかね、さる十月十五日交通安全協力会を結成したが、それまで大事故が連続して発生していた同地区に事故がまったくなくなった。この調子でこんども事故がないようにと夜間の重点パトロールを続けている。

同地区の六号国道で、ことし発生した交通事故は約百件にのぼり、とくに深夜に発生したのは大事故で、死者十一人、重傷者十六人にものぼった。そこで同町では何とか事故を絶滅しようと全国でも珍しい地域ぐるみの「交通安全協力会」を結成し、交通事故防止運動を主眼に、万一の事故にそなえ救急箱なども用意し、さらに毎月二回反省会を開いて、道路環境の整備、安全ポールの配置などを国道事務所に要望して来た。その結果この一カ月半の間には小さな事故もなくなり、関係者を喜ばせているが、会長の新妻寿一さん、副会長の鈴木喜三平さんら会員十六人はきょうも事故防止に努めている。

【事故がないようにと国道に立つ鈴木副会長】←

公務妨害に猶予の判決

いわき市小名浜字鳥居下六一、運転手田村政雄(三七)に係る公務執行妨害、傷害、道交法違反事件の判決公判は、一日午前十時から地裁平支部で開かれ、松本裁判官に懲役十月執行猶予三年（求刑同十月）をいい渡した。

判決によると、田村はさる十月五日、スピード違反で検挙されたさい、交通係の警官をけるなどの乱暴を働いたもの。

住友セメントが第二波スト

48時間に突入

いわき市四倉町、住友セメント四倉支部（古市永支部長、三百七十人）では一日午前八時から第二波四十八時間ストに突入した。期末手当てをめぐって会社側との交渉が決裂したためこのストになったもの。これまでの団交では会社側がゼロ回答しており、一日も中央で団交が行なわれている。

いわき市部課長会議 いわき市定例部課長会議は五日午前九時から本庁会議室で開く。

広報担当者会議 いわき市の広報担当者会議は七日午前十時から本庁会議室で開く。

ななはま

◉…十四日付けの平局消し印の封書が、同局郵便課に舞い込んだ。さっそく開いて見ると現金四百円が入っており、関係者は目をパチクリ。手紙を読むほどに〝殊勝な人もあるもんだ〟と改めて感心していた。

◉…というのも三和町 容雄と名乗るだけだが〝平局で八円の年賀はがき七十枚買ったが、百二十枚あった。五十枚は友だちが欲しがるので売ったため、現金で返す〟とのこと。〝今どき感心なことだ〟とほめているが、礼状も出せなくては…と名乗り出るのを待っている。

さん

5980 中島安男

老朽テレビ供養祭

■とき 12月2日（金）午後2時
■ところ いわき市平・鎌川橋下流30米中州
※当日 会場においでの方々には先着順に粗品を進呈いたします

私たちの文化の向上に貢献していただいた老朽テレビの功績に感謝し「老朽テレビ供養祭」を執り行ないます 一般の方々多数の御焼香をお願い申し上げます なお実用可能のテレビはNHK歳末助け合い運動に協賛して NHKいわき放送局を通じ 福祉関係に贈呈いたします― 当日は秋の火災予防運動の最終日に当たりますので 平消防団の協力を得て消火訓練も兼ねて行ないます

施主 福島県テレビラジオ電機商工組合いわき方部
方部長 富永好文
平支部長 酒井俊男
内郷支部長 菅野光義
常磐支部長 根本誠
勿来支部長 内藤義次
小名浜支部長 比佐建二
四倉支部長 川井新之助
ほか組合員一同

親戚（順不同）
平ナショナル 三菱
いわき東芝 シャープ
日立 三洋 富士
角田無線
友人 NHKいわき放送局
東北電力いわき営業所

耳鼻咽喉科 気管食道科 松山医院

■入院随時■
院長 松山信夫
いわき市平字才槌小路（聚楽館となり）
電話（平）五五三三番

■心せわしい十二月…
早目に忘年会をどうぞ
明2日 定休日
■レストラン ブラジル
平・ひかり座まえ ダイヤル2990

手芸用品・材料
化粧品・日用品
手芸用品 平野屋
いわき市平字一町目 電三三五七

永島製麺株式会社取締役社長永島仁市郎儀かねて病気療養中のところ十一月二十九日午後九時永眠いたしました
ここに生前の御交誼を深謝し謹んで御通知申し上げます
追って葬儀は十二月二日午後一時自宅出棺明賢寺へ埋葬いたします
昭和四十一年十一月三十日
いわき市平字古鍛冶町三三
喪主 永島茂市
妻 永島定子
永島製麺株式会社

母大竹センは病気療養中のところ十一月三十日午前十時七十八歳で死去いたしました ここに生前の御厚誼を深謝し謹んでお知らせ申し上げます
追って告別式は十二月三日午後一時から平字古鍛冶町の菩提院で執り行ないます
昭和四十一年十二月一日
いわき市平字南町四六（大竹魚店）
喪主 大竹福馬
親戚代表 岡田勇
友人代表 生田目治
ほか 親戚一同

故母小松イセの葬儀に際しましては遠路わざわざ御会葬下され御丁重な御香料を賜わり御厚情誠にありがとうございました
実はお伺いの上御礼申し上げるのが本意ですが略儀ながら紙上でお礼を申し上げます
昭和四十一年十二月一日
いわき市小名浜字下町一
喪主 小松三良
親戚代表 小松一正
小上松庄治
馬上周太郎
戸沢富
株式会社 重兵衛商店

すずかけ幼稚園 入園受け付け
面接や知能テスト準備

いわき市ただひとつの市立幼稚園である平三小内のすずかけ幼稚園は五日から十五日まで入園願書を受け付ける。定員は八十人だが、ことしの二年保育児三十人がいるので、五十人になる。

対象は平三小学区に居住し三十六年四月二日から三十七年四月一日までに生まれたこどもだが、幼稚園から小学校へエスカレーターできるとあって三倍近くの応募があるのではないかと見られ、このため二十日午前九時半から面接と簡単な知能テストによる選考を行なう。

合格発表は二十三日午前十時から同園前に掲示、二十三日から二十四日にかけて入園受け付けを行なう。入園経費は入園時納入金が四千四百六十円(入園料三千円、制服六百円、制帽三百円、用品代五百六十円)月謝二千円(保育料千五百円、PTA会費百円、教材行事費二百円、協力費二百円)

千寿荘のとしよりを慰問
鈴良観光会社

いわき市小名浜の上明神町通りに、民謡会館"五万石"を開設した鈴良観光会社(鈴会良幹社長)は、このほど同市植田、老人ホーム"千寿荘"のとしよりたちを歌や踊りで慰めた。

この慰問は、これで二回目。二十五人の芸能部員が、同荘をたずね、民謡や歌謡曲、舞踊などを披露、たっぷり四時間ごきげんをうかがったというわけで、無りょうをかこう八十人のとしよりたちも、昔なつかしい思い出の歌や踊りの数かずに大喜びだった。なおこの芸能慰問は毎年続けるという。

【踊りでとしより慰問】↓

好間民生委定例会 好間町民生委員定例協議会は一日午後二時から好間支所で開き、年末援護対策などについて協議する。

県高新連で三年生の送別会 県高新連いわき支部では三年生の送別会を二十五日午後一時半からいわき市平商業高校で開く。

三師会総会 いわき市三師会は十日午後六時からいわき市平字田町いわき民報社ホールで総会を開く。

一口法律
契約書は専門家と相談して ⑬

せっかく契約書がとりかわされても、その内容を明確に、誤解の生じないようにしておかなければ役に立ちません。念書といったような一項目しか書いてないような簡単な書面をとりかわしたりすると、内容をいろいろに解釈され、じゅうぶんに契約書の役割りを果たすことができませんからじゅうぶん注意して作ることが必要です。アメリカあたりでは契約書を作る時には、法律の専門家たる弁護士へかならず相談するそうですが、それは後日の紛争の予防のためにすることで大切なことだと思います。そのための費用は、それが争われてから弁護士を依頼するようになった時の費用と比較すると、本当に安い事務費だといいます。契約書を作る時、例えば、家の建築などの請け負い契約をするときには、どういう材料を使って、どのようなものを建てるか、何日までに建てるか、代金の支払い方法などを細かくはっきり契約書に書き、また設計変更の場合や別途工事が追加されたような場合には、その内容や金額を書面に明らかにしておけば、でき上がった後において、こんな筈ではなかったと争うようなことにもならないで済むわけです。

地裁平支部主任書記官 森田八郎

民報映画案内

※【平】
★ひかり座 休館(↓10日)
★聚楽館(五・五〇)カラハリ砂漠(八・〇五)ネバダ・スミス(↓9日)
★世界館(五・五五)赤い天使(七・二〇)白い巨塔(↓6日)
★東宝民劇(六・三五)駅前競馬(八・二〇)クレージー大作戦(↓6日)
★平日活(七・一一)仁侠八方破れ(八・二八)抜き射ちの竜(↓2日)
★東映三夜(六・五二)ボスを倒せ(八・二六)十一人のギャング(↓2日)
★名画座(七・二四)熱い渇き(八・三九)異常な体験(↓6日)
※【内郷】
★綴映劇 星のフラメンコ 紅の拳銃 銀嶺は恋している(↓6日)
※【常磐】
★常磐座 一万三千人の容疑者、太陽に突走れ(↓6日)
★三函座 続・酔いどれ博士 中野学校・雲一号指令 駅前漫画(↓6日)
★常磐日劇 世界一の剣斗士 燃える平原児 地球のうぶ毛(↓5日)
※【小名浜】
★国際 [illegible]こがれ 歌う若大将 クレージー大作戦(↓3日)
★日活 休館(↓16日)
★金星座 地獄の掟に明日はない 佐渡ケ島の決斗(↓2日)
★銀星座 殺しのテクニック 消されたスパイ 戦場の七人(↓5日)
※【植田】
★うえだ館 鉄火場仁義 てなもんや東海道 三匹の牝猫(↓6日)
★中央館 性になく女 女王蜂の欲情 スチャラカ社員(↓6日)
★菊多館 地獄の掟に明日はない 仁侠梁一代(↓8日)
★植田ロマンス 最後のガンファイター 手錠の男 剣豪パルダヤンの逆襲(↓6日)

100貨店

このほど行なわれた朝日新聞社の世論調査では、佐藤内閣の支持率は25%と最低を記録したと報ぜられた。支持しない理由としては、「政治の腐敗」をあげたものが12%もあり、この理由が支持しないものの三分の一を占めた。このほか「佐藤首相に対する不信」6%、「物価高と生活不安」5%などが目立っている◆それと政党支持率は前回とほぼかわらず、佐藤内閣とは無関係に社会党は伸び悩み、保守支持の安定性がみられた。また佐藤内閣の総辞職をのぞむものが44%、衆議院の解散を要望するものが46%もあり、総辞職反対、解散反対はいずれも二割で賛成の半数に及ばなかった◆こういった政治危機のなかで自民党の総裁をきめる臨時党大会が一日行なわれ佐藤栄作氏が再選された。佐藤総裁は、当選あいさつのなかで、さかんに政治道義の昂揚を強調したが、いまさらといいたいほど空疎にみちていた。選挙結果は佐藤氏の二八九票に対して、これに挑戦した藤山愛一郎氏の八九票、このほか各派が自主投票を行ない、全部あわせて一七〇票、これが批判票となった◆だが自民党を粛正するためには、派閥の弊害を除去する以外にはない。前回の総裁公選では相当の金がバラまかれたが、今次の選挙にはその動きがみられなかったと伝えられており、その点たしかにスッキリしたようだが、問題は、各派がそれぞれ自主投票を建て前にして、総裁選挙にのぞんだことであった◆意見の対立によって派閥が割れるのを防ぐためのズルイ手段だととられても仕方がない。佐藤氏にしろ藤山氏にしろ、だれが総裁になっても、派閥解消がなされぬ限りにおいては、茶番劇にひとしい。保守党への不信はさらに倍加される気配である。(龍人)

御婚礼家具 各種
勉強で評判の店
(萬) 丸萬家具店
平信販チケット ご利用下さい
店舗 平・四町目 電6633
工場 平・白銀町 電6634

幹事さん!
忘年会・新年会は
歌って踊って楽しめる
ムードの店 フラワーへ
専属バンド出演 キャバレー フラワー
いわき市平字田町 TEL・2004・5832

しわす
師走だから
花の木にくつろぎ
一日一日を愛す
茶房 花の木 たいら
営業時間 8:00 AM 14:00 PM
TEL 7841

東宝
好評6日まで上映
総天然色 クレージー大作戦
ドカンとでっかく総攻撃!
クレージー義賊団の10億円総ざらい作戦!
植木等 ハナ肇 谷啓 犬塚弘 桜井センリ 安田伸 石橋エータロー 野川由美子 藤あきみ
監督 古沢憲吾

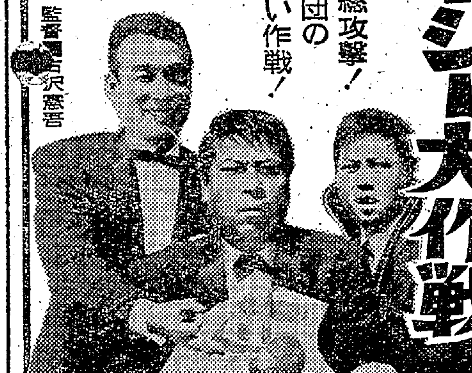

喜劇 駅前競馬 総天然色
メス馬とオス馬入りまじり
色と欲との爆笑大レース!
森繁・フランキー・伴淳・淡島
次週 12月7日から 他人の顔 鬼婆・憂国
完全暖房 東宝民劇 TEL. 3322

ナショナル漏電警報器
(電気火災警報器)
消防法により一定面積以上の 旅館・映画館 病院・学校・公衆浴場・飲食店・工場その他の該当建築物には漏電による火災防止のため漏電警報器を昭和41年末までに取り付けなければなりません
御注文の際は高感度・メーター付きのナショナル漏電警報器と御指定下さい
ご用命は各電気工事店でうけたまわります
◆詳細は電気工事店・東北電力・消防署にお問い合わせ下さい
株式会社 岡田商店
いわき市平字才槌小路30
TEL・7008/4417−9

伊勢松阪牛のすき焼き!
すき焼き 御一人前 四〇〇円
白馬の雪 二級 一八〇ミリリットル お通し付き 九〇円
明二日は"居酒屋まるさ""マルサ食肉部"は休ませていただきます なお第一水曜日(七日)は営業いたします
居酒屋まるさ
いわき市平中央通り 電三八二〇

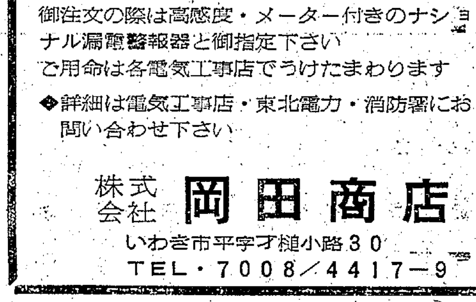

新築落成開店
・御宿泊料 800円から
・駐車場があります

静かな環境でおちついたお泊まり
旅館 ことぶき
いわき市平谷川瀬字明治町 TEL・4526
県土木事務所通り 東部産業向かい

急募
増員のため洋裁経験者を求めます
■通勤住み込み問わず、高給優遇
洋装さえぐさ 永山さえ子
いわき市平(日本電建北側)電三二四八

アパート▽六畳、三畳で一室▽ガス、水道、トイレつき▽日当たり環境良▽まりも荘 ▽連絡先=電(平)二三三九
新築アパート▽六、六、四の三間▽台所、ふろ場付き▽いわき市平谷川瀬 ▽連絡先=電(平)二三五二
急募 自動車塗装工員▽35歳まで▽給与は面談の上 いわき市内郷御厩字長町(電六六五三)サンエス自動車塗装工業
貸し 店舗(十二月一日開店の民謡会館ビル内の八店舗)バー喫茶食堂その他向き 小名浜、鈴良観光 電②二八〇三