夕刊 いわき民報
発行所 いわき市平字田町63
© いわき民報社
電話（編集）4161（販売）4162（広告）4163

ご婚礼用
家具調度品
陳列中
平家具センター
あるが
いわき市平字田町
銀座通り 電2223

藤間海岸を観光開発
常交、常磐が中心で計画
一大レジャーセンター
市にも参画を呼びかけ

いわき市"平の海"の観光事業は細々ながらも数年来の公共投資によって形体を整えてきたが、こんどは藤間海岸を中心とする総合観光開発を目的とした新観光会社設立の構想が進められている。構成は常磐交通自動車株式会社を主体に常磐炭鉱その他有志と、いわき市の参画も呼びかけようという計画で、これが実現すれば、延々二十キロにわたる白砂青松をもつ海の観光は飛躍的発展が約束される。

常磐交通自動車株式会社は数年前から観光会社を設立して本格的な観光開発事業に着手する構想を持っていたが、昨年一月十五日オープンした常磐湯本温泉観光協会のハワイアンセンターは一躍全国に名をはせ、一年を待たずに百万人を越える誘客に成功、地域観光の全国進出の有力な足掛かりをつくった。観光事業は点より線、つまり観光ルートを形成することが最大の効果をあげる道である定石からみても、ハワイアンセンターにタイアップした海の観光開発は、絶好の時期が到来したわけ。

こんど開発しようという藤間地区は、都市公園を新設中で藤間沼があり、近くはレストハウスを新設しようという藤間海岸と、すぐ西側裏にある大乗坊の丘陵地を総合開発、温泉プールからホテル、遊戯施設、花の公園、果樹公園などを網羅した海浜のレジャーセンター造り。今のところ素材の域を出ないが、観光会社設立の話し合いは確実に進められており、できればバス事業同様、市の参画も得て市民のための観光事業をといった考え方が強い。

ただ一営利企業への市の出資ということは初めてのケースだけに、これをどう解決するかが問題だが、バス運営協議会との間に協定した覚え書きの"増資する場合は市に株を公開する"という未解決事項があるので、バス事業と観光事業の事業差はあったとしても、これを適用すれば実現できないことではない。しかし、まだ市当局との間には正式な話し合いは行なわれていない。

野崎理夫専務の話＝まだ成案には至ってないが、実現させたいと思う。しかし、相手方もあることなので慎重に話を進めたい。

老朽校舎の改築など陳情
四倉第一、第二小の役員ら

四倉町大野地区選出いわき市議、大野第一小学校、同第二小学校PTA役員は二十日いわき市四倉支所、教委四倉出張所、四倉地区特別振興委に校舎改築などの陳情を行なった。

▽大野第一小学校体育館設立請願＝大野第一小学校は校舎、特別教室、幼稚園が完成したが屋内体育館がない。これを新設して理想的な学校形体にしてもらいたい。

▽大野第二小学校校舎新築陳情＝大野第二小学校（六教室、管理室一、計九百九十平方㍍）は大正元年の建築で危険校舎にあげられている。事故の起こらぬ前に早急に新築してほしい。

マグロ船が南方向け出港
正月ははるか洋上で

このところ小名浜港や江名港などからマグロ船が漁場向け出港している。二十日、中之作港の吉田練司さん所有第二十吉長丸（四十七㌧）が小名浜港から南方漁場へ船出したが、これらのマグロ船は、ひと航海一カ月の予定で出漁しており、新年は洋上で迎える。正月休みも返上してかせぎまくるわけ。

↑見送りうけ出港の第二十吉長丸

バイクをぶつけ婦人二人がケガ

二十一日午前七時半ごろいわき市常磐湯本町三函二七五、平木工所工員丸山武夫(五三)さんはバイクを運転して出勤途中、同市常磐湯本町三函二八国道の横断歩道を通行中の同市常磐湯本町三函五〇、矢対人夫根本トラさん(六四)、常磐湯本町山ノ神一九矢対人夫滝内ちどりさん(五二)を発見してブレーキをかけたが、ブレーキの故障で間にあわず衝突して転倒させ、ふたりとも胸など打ってそれぞれ二週間のケガをさせた。

寸言

▼藤間海岸は戦時中、飛行場建設の計画があったところ。一大レジャーセンターには最適。

▼結婚退職制度は違憲、男女の平等も口先ばかりじゃ困る。

金成氏が出馬を表明
磐城 県議選は五候補に

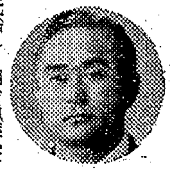

金成定一朗氏

いわき市江名、市議金成定一朗氏(四二)＝明治漁業会社社長＝は二十一日午後、磐城支所で開いた地区振興特別委員会の席上、あいさつをかねて来春四月に行なわれる県議選挙に無所属で立候補することを表明した。

金成氏の出馬はかねてから噂されていたものだが、磐城地区の県議定数はふたり。これにすでに出馬を表明している大井川正巳氏（現、自民党公認）中田武雄（新、自民党公認）村上武士（新、社会党公認）のほか共産党県委員の菅野剛氏(三七)も出馬するとあって、ふたつのイスを五人で争う県内随一の激戦地区になった。

平地区整備協議会 平地区農業構造改善事業協議会（渡辺昇会長）は二十六日午後一時から平支所で開く。

天気予報
（小名浜測候所発表）
玉半提供 電五〇三一

【今晩】北西の風、晴れ時々曇り。

【あす】東よりの風、始め晴れのところも曇りに変わり、夜は一時雨か雪。

【海上】今晩は多少風波がある。あすは風波のある程度から風波がでる。

あすの暦
12月22日（木）

旧暦	11月11日
六曜	先負
日出	6・46
日入	16・23
月出	12・46
月入	1・02
満潮	11・23 / —
干潮	4・49 / 18・48

歳末狂奏曲 ②
装いを競う羽子板
破魔弓も売れ行き上々

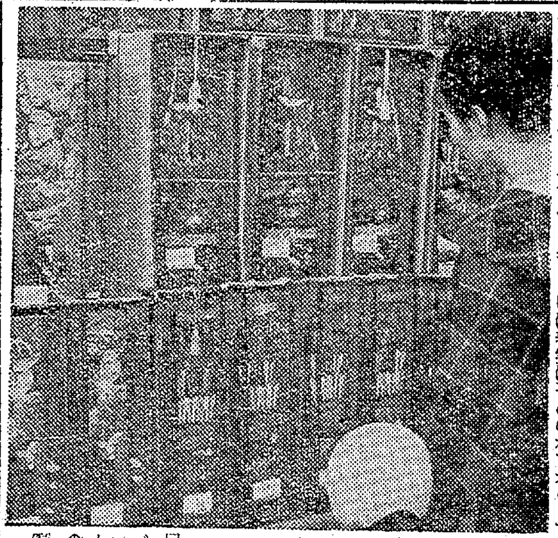

↑【ずらりとならんだ羽子板、破魔弓＝平のDデパートで】

○…「もういくつねるとお正月。お正月にはマリついて、おいバネついて遊びましょう。早くこいこいお正月…」正月とハネつきはきり離せない。晴れ着に着かざった女の子が、門松で飾られた庭でハネをついて楽しむ姿が、正月の風物詩になっている。

○…この羽子板が、いま市内のおもちゃ屋、デパートに売り出され、正月ムードをかきたてている。値段は昨年とほぼかわりなく千円から八千円。しかし品質は値段のわりによくなっている。どこの店でも羽子板は十四、五日からボツボツ出はじめ、三十一日には飛ぶように売れるという。

○…また男の子の初節句を祝う破魔弓も羽子板とともに飾られ、三千円から四千円前後のものが、正月の贈答品として売れている。正月まではあと十日だが、こどもたちの心は早くも正月気分で、羽子板をねだり、贈り物の破魔弓を買う客が目立っている。

① HAND BAGS

ヨシダカバン
たいら・ぎんざ TEL・4400

★おうちで楽しいクリスマス★じゃんがらの技術でつくるクリスマスケーキをどうぞ!!
サンタは赤ちゃんのところにもきますよ
クリームですか？チョコレートですか？
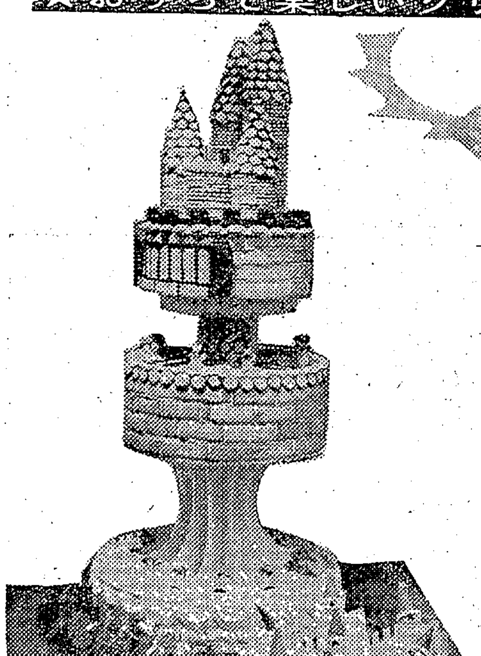

野を越え　山を越えて
町にサンタがやってきた
みよしのケーキで
メリークリスマス！

●サービスネット●
本店 電5036　銀座店 電5037　湯本店 電2344　小名浜店 電②2416　勿来店 電④7004　植田店 電②3243　呉羽店 電②3074
じゃんがら本舗
みよし

未申請が五千万円も
農地被買収　三月末打ち切り

農地解放によって買収された人たちへの農地被買収者給付請求事務は昨年八月一日から実施されているが、来年三月三十一日までの三カ月で打ち切りになる。

いわき市平支所管内の給付と請求状況をみると、これまで請求した市民は五百二十八人、このうち認定された者が四百六十三人、五千五十五万四千円（国債支給済みが約三百人）となっている。ところが平支所管内の有資格者は千百五十三人いるわけで、申請すらまだ半数にも満たない。つまり五千万円以上の給付額が眠っていることになるが、期限内に申請しないと資格を放棄したことになり、みすみす五千万円の給付金が国庫納付になってしまう。

このため平支所農林課では、自分がもらえるかどうかわからない人、その他どんな事情のある人、手続きをいやがる人などどんな相談も受け付け、給付されるよう解決します—とせっかくの権利を放棄しないよう「とにかく平支所にきて下さい」と呼びかけている。

歩道橋は年内完成
四坑入口の交通禍解消

建設省磐城国道工事事務所では、いわき市常磐湯本町傾城地内六号国道の常磐炭鉱四坑入り口に、横断歩道橋を建設中だが、ほとんど工事も終わり、年内には完成する見込みとなった。同歩道橋は総工費三百五十万円を投入、去る九月十四日に着工したもの。

横断歩道橋が建設された場所は、国道がカーブした見通しの悪いところで、四坑側には炭鉱住宅のアパートや住家が多く、同事務所が調べた一日の通行人は学生約千人、一般二千五百人の計約三千五百人にも及び、交通量も都内並みの混雑ぶりとあって、横断するのもなかなか容易でなく、いわき市内では横断陸橋の第一号となったわけ。同陸橋は延長十八メートル、幅一・五メートルのもので、地元民から完成が喜ばれている。

なお同事務所ではいわき市平公会堂前と平三小前の六号国道にも横断陸橋を建設する計画を進めている。

【完成間近い横断陸橋】↓

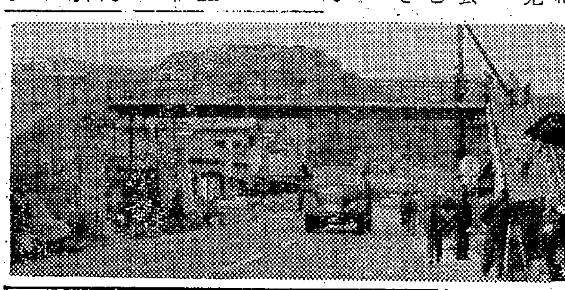

波立海岸初日の出詣で募集

常磐交通自動車株式会社は波立海岸の初日の出詣での予約を三十日まで受け付けている。

湯本石畑5時半発—八仙橋5時31分—四坑入口5時33分—内郷駅前5時40分—労災病院5時42分—共立病院5時43分—平公会堂前5時50分—三町目5時51分—平駅前6時—五町目6時1分—鎌田入口6時2分—神谷農協前6時5分—仲屋前6時8分—神谷市営住宅前6時10分—草野駅入口6時13分—新道四倉駅入口6時18分—築港前6時20分—波立薬師前6時半のコースで平駅前、湯本営業所、四倉営業所、湯本石畑切符売り場、内郷駅前切符売り場、藤棚切符売り場で受け付けている。料金は二百円、三百円、五百円（往復旅費）の取り次ぎもする。

シクラメン栽培講習会　県では二十二日午後一時からいわき市平字大町、大東相互銀行平支店ホールで花き栽培改善講習会を開く。講師は愛知県園芸試験場花き科長森季夫氏で演題は「シクラメンなど鉢物栽培について」。

市況

魚・類

（二十日午後—二十一日正午）二十一日の小名浜港は巻網のセグロイワシが好漁。

【小名浜港】巻網船二カ統　底引船二十七隻　小型船二十七隻　引縄船二十三隻

▽セグロイワシ　四万二千キロ　三五—三〇▽トウジン　二千五百キロ　一〇—七▽水タコ　二千百二十キロ　七六—四五▽ヤリイカ　千二百三十キロ　一九〇—九〇▽アブラギス　九百キロ　四五▽水タラ　七百六十キロ　七▽ナメタ　六百キロ　二八〇—一〇〇▽メヒカリ　五百五十キロ　五〇—二五▽ドンコ　四百六十キロ　一三〇—三〇▽ヤナギ　四百キロ　八五〇—二五〇▽マイカ　三百キロ　一六〇—一一〇▽ヒイカ　二百五十キロ　八〇—六〇▽マタコ　二百キロ　二二〇—一五〇▽マタラ　百五十キロ　一三〇▽スケソウタラ　百五十キロ　九〇—八〇▽ノドグロ　百キロ　三〇〇—一〇〇▽アナゴ　千七百五十キロ　一八五—一〇〇▽イシモチ　千五百キロ　一五〇—一四〇▽カスゴタイ　千キロ　六〇—四〇▽ホウボウ　二百五十キロ　二五〇—一三〇▽ソゲ　二百キロ　三三〇—二五〇▽小タイ　百キロ　五〇〇—二〇〇▽サルエビ　百キロ　五〇〇—一五〇▽メジ　千三百キロ　三八〇—三五五

【江名港】サンマ船一隻　底引船三隻

▽サンマ　二万六千キロ　七八▽スケソウタラ　二千三百二十六キロ　六二—二七▽マタラ　七百二十キロ　一三〇—六〇▽水タラ　六百二十三キロ　一一▽メヌケ　六百十五キロ　二一〇—一三〇▽小アカジ　五百九十九キロ　五二▽水タコ　五百十七キロ　九五—六〇▽トウジン　四百八十七キロ　四七▽アブラボウ　二百七十キロ　一〇〇▽ドンコ　二百五十八キロ　八五—二〇▽ボタンエビ　百六十八キロ　一〇〇〇—二五〇▽アナゴ　百三十四キロ　一四〇—六〇▽サメサカレイ　百七キロ　一〇五—四〇▽ケガニ　六百九十一キロ　四一〇—一〇〇

【中之作港】巻網船二カ統

▽セグロイワシ　五千キロ　四二—四一

野菜

▽ホウレン草　一八—一五（束）
▽菜類　一〇—三（〃）
▽白菜　一四—九（キロ）
▽カブ　一三—四（束）
▽ニンジン　三〇—一五（キロ）
▽ゴボウ　五〇—一五（〃）
▽大根　二五—一〇（本）
▽干し大根　四〇—一五（〃）
▽ネギ　三三—二五（束）
▽タマネギ　五〇—四〇（キロ）
▽タマナ　二三—一〇（〃）
▽サツマイモ　三〇—一五（〃）
▽ナガイモ　六〇—二五（〃）
▽バレイショ　三〇—一五（〃）
▽サトイモ　五〇—三〇（〃）
▽モヤシ　二五（〃）
▽シイタケ　四五〇—四〇〇（〃）
▽玉子　一五—一二（コ）

果物

▽リンゴ　七〇—三五（キロ）
▽ミカン　一〇〇—六〇（〃）
▽干しガキ　一四—一〇（コ）

（丸平青果市場調べ）

内職案内

いわき内職補導所　20日現在

※人形玩具＝出足よく新種の受注ができて多数の求人があった。単純作業で、誰にでもできるのが有利な条件のひとつ。工賃はまあまあで日収百五十円程度、地域は管内全般、できればグループが有利　※レース手提げ袋編み＝こたつにはいりながら手軽に作業するにはこれが最適。手芸に興味のある方なら、誰にでも容易—材料は切れる心配がなく、納期も比較的長いので一般向き、工賃は一枚百円前後で一日一枚はらく、月収四千円前後でグループ歓迎　※時計バンド組み立て＝いまのところ植田、湯本、平地区にグループがあり、ひとり平均一日十五本の生産を上げている。慣れればおもしろい仕事なので、希望者はすすめたい。日収百五十円程度、材料、製品は直接事業所で運んでくれる　※その他＝縫製、ビーズ刺しゅう、手袋かがりなど各種あり。

くらし随筆
地球儀
竹内奈保

ことしはサンタのおじいさんに、何をお願いするの？」「サンタのおじいさんなんていうけど、おかあさんなんでしょ。ちゃんとわかっているんだ」わが家の現代っ子は、そんな返事をした。

◇

しかし昨年までは、Xマスの朝、まくらもとに贈り物のあるのに喜び、「サンタのおじいさんありがとう」と無邪気だった。成長と共に子供の美しい夢も失われてゆくが、親としては、それも喜ばねばならないと思う。贈り物といっても、うちでは、靴や手袋などの実用品か、クレヨン、ノートなどで、ぜいたくなものはいっさい与えない。

さて、ことしは子供の意見を聞くまでもなく、実は大体考えていた。さきごろ、アメリカ留学から帰った友人がいうには、あちらの家庭には大低地球儀があって、日本人といえば、日本はどこかと、子供といっしょに地球儀をみるという風で、実に身近に使っているそうだ。なんでもすぐ外国のやり方をまねるのは、反発を感ずるが、ことしの贈り物は地球儀にしよう、と思ったのである。

◇

子供よ、この地球儀をみて世界はどんどん狭く、身近になっていることを考えて欲しい。地球どころか、宇宙を泳ぎ、月に行こうとしている時代だ。こせこせした考えは捨て、広い気持ちを持って欲しい。—これは、子供により私自身にいう方が適切だが。

（常磐湯本町・主婦）

作業服・事務服・白衣
あなたの職場のユニホーム！
会社・病院　商店・学校　諸官公署・事業所　指定縫製
鈴屋　いわき市平字大町・TEL・3788
直属工場　埼玉県羽生　縫製ヒラリー

半光沢DP　くわな　たいら五二一六九

カバンはフクヤマ　平・2電二三二一七

豚肉の下坂　好間町　電五三三四

Coffee and Music　谷　いわき市平白銀町　電5281

カレンダー・うちわ・広告マッチ　中元歳暮用品・婚礼引出物　増改築開店用品
贈答用品のデパート　嘉見家　いわき市平字大町　電5469

松月堂

耳鼻咽喉科　高柳医院　高柳博一　いわき市平駅前　電三八五六

大好評です
グリーンスタンプ大サービス
インスタントビンゴ実施中
四〇〇円お買い上げごとに一回抽せんできます
ビンゴカードを合わせるだけでOK！まとめてグリーンスタンプがもらえます
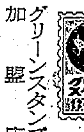
グリーンスタンプ加盟店
スーパー丸光　いわき市常磐湯本中央通り　でんわ二〇七二・二五六一

クリスマスまであと何日もない—とよろこぶお子さまのため—家族そろってのご会食にレストランパールを予約する
たいら・三田小路　電五五八一

もったいないやお買い物レシート
お買い上げのレシートは捨てないで下さい五〇〇円にまとまれば一回抽せんができ、しかもきる十六日からのものが一月七日まで有効
一等　寝具セット　ジューサー　学童机　その他多数
二等　スキー　スケート靴　オルゴール時計
三等　ロースター　その他多数
四等　座椅子、毛糸　その他多数
一等二十二本　キャラメル一個
三等百五十四本　二等六十六本　四等六万六千個
フジコシ

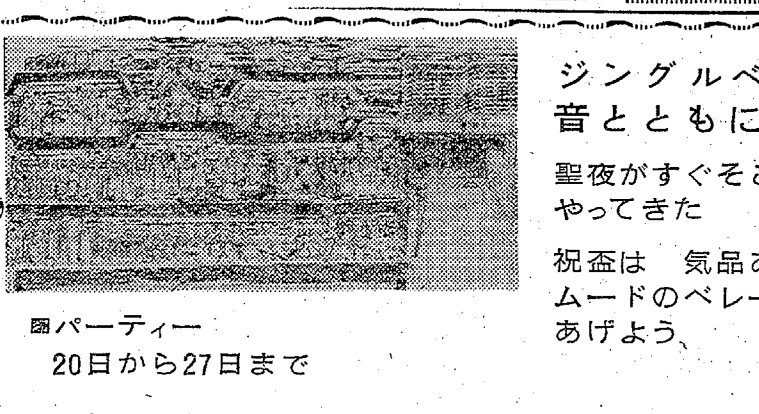
ジングルベルの音とともに…
聖夜がすぐそこまでやってきた
祝盃は　気品あるムードのベレーであげよう
団パーティー
20日から27日まで
お気軽においでください
（年内無休）
BAR ベレー
湯本温泉　TEL・（常磐）2205

お宮と神具
製造販売　橋本屋
平・新川町　電3948

外科　内科　産婦人科　放射線科
【入院随意】
永井医院
院長　永井勝三
本院　いわき市植田町　電②二二四七
分院　いわき市勿来町　電④七五六六

三十一日・元日はお休みです
毎度お引き立ていただきありがとうございます　十二月三十一日と元日はお休みしますのでお知らせ申し上げます
平料亭組合

深刻な求人難を打開
三者一体で雇用協設立
新産都市開発に対処

新産業都市いわき市に、東洋時計をはじめいわき電子などの大企業や中小企業の進出が目立っているが、中卒者の進学希望者が年々増加する反面、就職希望者は減少の傾向にあり、工場の進出に伴って、これら学卒は引っ張りだこ。むしろ不足している現況であるところから、地域内の雇用を円滑に推進することになり、二十日午前九時半から平職安会議室に事業主団体、行政機関、学校長会代表ら約三十人が集まって、いわき地域雇用協議会設置問題について打ち合わせ会を開いた結果、全員が同協議会設置に賛成、大和田いわき市長を会長に、同日から正式に発足した。

同打ち合わせ会には事業主側から鉱業、鉄工業、炭鉱、製造業など商工業代表、行政機関では市役所、県、職安、職業訓練所、労基署、労政事務所、雇用促進事業団の代表、学校側から高校長会長、中学校長会長が出席した。いわき市の労働市場は、中卒就職者数が年々減少し、平、勿来両職安を含めても、ことしの就職希望者は一千七百三十二人（男子八百六十七人、女子八百六十五人）で、このうち管内就職希望者は五十五％の九百五十六人（男子五百四人、女子四百五十二人）。これに対し管内の求人は約二倍もあり、大手企業にあっても求人難に追い込まれているのが現況。なかには中卒者にだけ依存していたのでは充足が困難なため、高卒者を雇用し始めたところもあるほど。企業にとっても労働力の確保が先決問題とされているが、それには労働条件、福利厚生問題などもからんで来るところから、雇用協議会の設置が望まれていたもの。

【いわき地域雇用協議会の発会式】

二十日から発足したいわき地域雇用協議会は、産業界と関係行政機関との協力を強化し①労働力需給問題②新規学卒者の受け入れと定着、職業指導③中高令労働者の雇用促進④炭鉱離職者の雇用促進などの事業を推進することを決めた。役員は次のとおり。

▽会長　大和田弥一（いわき市長）▽副会長　山崎賢助（平商工会議所会頭）岡本鉄夫（岡本ゴム工業福島工場長）古根一男（呉羽化学人事部長）▽監事　安藤嘉雄（内郷総合職業訓練所長）鈴木正夫（常磐炭鉱磐城鉱業所労務課長）野崎文彦（常磐交通総務部長）

県食品衛生指導員に59人

県食品衛生協会は平保健所管内の食品衛生指導員五十九人を次のとおり委嘱した。

山崎栄一（内郷）鈴木哲男（四倉）佐藤久太郎（平）新田一男（四倉）佐藤ソノ子（同）鈴木秀彦（平）片寄惣次（常磐）鈴木栄信（同）沢田幸男（同）庄司久吾（四倉）志賀東一（内郷）鈴木清（平）加藤守之吉（同）内藏武雄（同）高崎今一郎（同）長谷川伝（同）高崎三良（同）島幸市（同）佐々木キミヨ（同）熊田歴文（常磐）軍司栄次（同）鈴木良（同）鈴木俊行（平）草野芳子（同）大塚武雄（同）下坂東一郎（好間）深谷喜代治（平）大塚正治（同）上野武治（常磐）松本幸一（同）小松忠夫（同）吉田弘道（四倉）吉田忠一（同）塩田健太郎（同）谷口益雄（平）大久保泰佑（同）伊藤伝太郎（同）馬目健（四倉）長谷川光作（同）櫛田進（小川）佐藤正二（平）金成芳男（同）根本太市（常磐）西潟源二（内郷）木田金俣（平）村川武雄（同）水野昭之（同）田中一介（同）太田亀彦（好間）島田重太郎（同）倉谷敬（内郷）江島きくの（平）田中次男（同）安斎一男（内郷）阿部修平（内郷）豊田実（常磐）石川栄一（平）高橋久太郎（同）金子松男（同）鈴木勝博（同）村井峻（四倉）後藤静夫（常磐）石田節雄（平）作山正永（常磐）

人寸描

いわき市教育委員
坂本徳治氏（さかもととくじ）

インタビューの第一声が「おれなんか教育委員なんて柄じゃないよ」であった。たしかに野人の風貌がみちみちている。坂本さんの場合、「野球の徳やん」として余りにも有名であり、名物男である。

昭和四年第三十回磐中（磐高の前身）を卒業し、当時の湯本町の入山炭鉱に入社、採炭係に勤務した。磐中時代は野球部の名遊撃手としてならし、会社にはいってからも野球部で活躍した。昭和二十二年合併後の常磐炭鉱磐城鉱業所労務課公安係長になり、現在は労務課労政係長の職にある。三十八年常磐市教育委員に選ばれ、いわき市発足まで就任していたのが、今回の新委員に選ばれることになったものであろう。

とにかく坂本さんは野球のムシである。野球の話は尽きない。終戦後の二十二年常磐炭鉱野球部の強化のため野球部長になった。いらい坂本さんの健闘がつづいた。『なんといっても野球生活の中で三十五年、三十六年、三十七年三年間連続、晴れの都市対抗野球戦に後楽園に駒を進めたことである』そうな。それと磐中時代、名遊撃手として鳴らし、県下のベストナインのなかに選ばれたことが一生涯を通じての感銘深い大きな喜びであるとのこと。

三十七年会社の合理化策に伴って野球部を解散したときの淋しさ。しかし昨年新人によるオール常磐野球部が復活したときの喜び、再び野球部長に就任も一入深い想い出として残ろう。四十一年の都市対抗戦には準々決勝まで進出し、なみいる古豪、強豪連をアッといわせた。

任命された以上、誠心誠意やります。社会環境をよくすることを心がけて職責をはたしてゆきたいと抱負の一端をのぞかせた。住所は常磐湯本町辰ノ口二五の社宅、家族は夫人とよのさん(四七)と常磐支所税務課に勤めている長男恒夫さん(二四)、恒夫君は支所チーム遊撃手、二男征夫さん(二二)は中央大学四年生で在京中、常磐炭鉱に入社が内定している。なお坂本さんは常磐軟式野球協会長でもある。五十三歳。

読者の声
（住所・職業・氏名・年令を明記 六百字以内）

軒下に大石がドッカリ

つい数日前、勤めをすませて帰宅してみたら、家の軒下に大石がでんとすわりこんでいた。男手でもひとりでは持ちあげられないほどのでっかいこの石は、トラックで運搬途中にずり落ちたもの。埋め立て用の大きい栗石をばら積みのまま、車体をがたすた大きくゆさぶりながら、穴ぼこだらけの道を突っ走るトラックに、いつもヒヤヒヤしていたのだが…、幸い家に飛びこんだり歩行者などにあたらなくてなによりだった。

このような石のばら積み、あるいは山積した石に申しわけみたいに網をかぶせただけで町なかを走る無神経なトラックが多い。だれも下敷きにならないうちに事故防止の手配は早くうつべきである。その筋の打てばひびくような指導と取り締まりをお願いしたい。（小名浜君ケ塚・会社員・木村愛・27歳）

新聞少年をおどかす犬

勿来方部の愛犬家はそれぞれ犬小屋を造ってつないではいますが、鎖や綱を長くしているばかりか玄関先に犬小屋をおいているので他人が行くとかみつくような吠え方をするので困りますとなげく人はたくさんいます。

特に新聞配達少年たちは一番おそれをいだいているようです。ところが飼い主によっては番犬として飼っているのだから玄関先に犬小屋を置くのはあたり前だというかもしれませんが、他人に迷惑がかからない所におくのが常識ではないでしょうか。それから郵便集配人や働く新聞配達少年のために新聞購読の家庭を初め会社、商店では簡単な新聞受け箱を造ってだれにでも眼につく所にさげてほしいものです。働く少年たちの願いですからぜひ実行していただきたいものです。（いわき市植田町本町二丁目・勤労少年の味方・女店員・村山みな子・22歳）

平駅前で交通事故の写真展

平署は十五日から平駅前で交通事故防止を呼びかける写真展を開き、市民の反響を呼んでいる。この写真は管内で発生した大きな交通事故現場ばかりで合わせて二十枚、キャビネの四倍というサイズで交通事故の悲惨さを訴えている。

自画像　吉田富美
第九回日展入選
いわき市小川町上平字中平46、東京美校卒、光風会会員、日展十二回入選。

内郷俳句会（互選）

沈黙の瞳冬陽を膝に溜め　鳴風
孫嫁に隠れ孤独の刻温くめ　圏鼓
ねむられぬ秋夜無数の時計持つ　大泉
林泉の筧のひびき銀杏降る　凡洋
受話器置く身は秋風の真只中
秋冷えや受話器の怒りなほ残る　春波
大胆に二色の絵具秋の雲　井滴
雲に倦みしまぶた夜長の灯に伏せる　松洞

秋雲の姿幻沖の鶏となる　光雅女
稲架かけて夕陽にまろき農夫の鶏　磊村
秋の蝶老いては娘等が遠きもの　秋声
コスモスの高さ不安な少女の恋
男の別辞簡潔にして冬来つつあり　耿
冷ゆる夜の赤字家計簿手に重し　桜雪
此の年もまたふすままに菊を活け　節子
日の光入れて茗荷の子を探す　鉄雄
寒風に野犬おのれの傷なめる　淑郎
変形の梨剥き難し反抗期

秋天へマリはずませて女工の昼　春風
セーターや吾子育てたる乳房枯れ　栄子
架橋の杭錆の地軸へ打ち込まる　青崎
庫裡裏の陽なき八っ手の花おごる　九天子
嫁ぎ来て泣くひまもなし農の秋　老紅女
生コン車無心に秋陽流し込む　淑郎

【評】生コン車を「無心」と有情化し、秋陽「秋の陽を受けたコンクリート」を流し込んでいると、感覚的にとらえている。カラーテレビの画像を見ているような美しい表現である。（江村選）

電 フミヨサン 2343　ハナミサ 8733　ゴゴコイ 5551
常交
忘年会 新年会のおともは…
信用ある常交タクシーをご利用下さい

■土のかおり高い中南米の響きを贈る店
中南米音楽と珈琲　パラドス
平・かじ町　電3607
■第1・第3日曜定休

洋装 すえくす
平・日本電建裏　電3248

ニッサン　ニッサン中古車デーへどうぞ!!
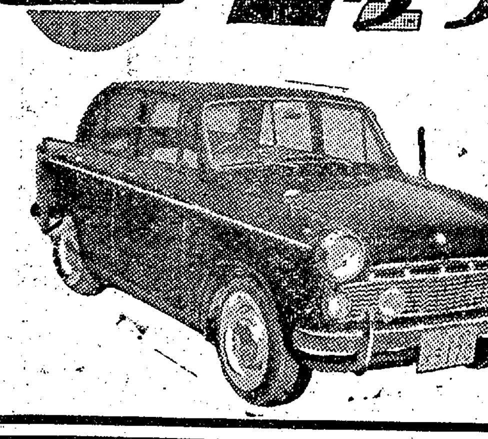
毎月23日は中古車展示即売会を行なっております
各車種をそろえてお待ち申しております
当日お買い上げ下さった方にガソリン100リットルを贈呈申し上げます

特価サービス車
■ダットサントラック　40年式320型　仕上がり　¥310,000
■ダットサントラック　39年式320型　仕上がり　¥260,000
■ダットサンバン　39年式V320型　仕上がり　¥280,000
■コニーバン　40年式AF7V型　現状　¥150,000
■パブリカバン　63年式UP16V型　現状　¥80,000
■ブルーバードデラックス　64年式DP410型　仕上がり　¥350,000
■マツダファミリークーペ　41年式MPA41型　現状　¥410,000

場所■福島日産自動車中古車展示場
いわき市内郷御台境（尼子橋ぎわ）TEL・3171（代表）

NHK 第一 1340KC

5・37 こどもと家庭のタベ①おやおやなあに②名作ライブラリー③こどもニュース④じょうずな話し方⑤家庭音楽会
7・00 ニュース▽ニュース解説
30 上方寄席▽お笑い般末ご用心▽おせじべんきょう
8・03 ニュース特集／きょうの国会／記者座談会／時の動き
9・15 趣味の手帳＜しまい弘法・しまい天神＞
30 科学千一夜「塩の伝記」北野　康
10・30 音楽夜話
11・05 夢のハーモニー

NHK 第二 1540KC

6・00 そろばん教室「6級程度のわり算」
20 基礎英語
40 英語会話
7・00 ラジオ農業学校「繁殖障害の予防と治療」
15 続基礎英語
30 中学生の勉強室「数学」小林隆一
8・00 通信高校講座①現代国語②生物③数学④英語⑤家庭一般⑥数学
10・15 通信高校講座「倫理・社会」「数学1入門」
11・00 フランス語入門
20 ドイツ語入門　早川東三
40 大学講座「文学」岸上慎二

ラジオ福島 1060KC

6・00 アタック・オン・ポップス
10 中学生力だめし▽英語
30 ラジオニュース・ネットワーク
45 日本の話題世界の話題
50 夜のディスクライン
7・00 歌謡曲でぶっとばせ
8・00 フォーク・タイム
30 コロムビア・アワー
9・00 P盤アワー
30 ミュージック・イン・ナイト
45 想い出のメロディー
10・00 ヤング・ヤング・ヤング　司会前田武彦
30 ミュージック・イン・ハイフォニック
11・00 大学受験ラジオ講座

総合テレビ ④

※印はカラー番組

6・00 あすは君たちのもの「輪を作ろう仲間たち」
25 みんなのうた
30 風のある街
7・00※きょうのニュース
30 生活の知恵「芸は身をたすく」
8・00 あしたの家族「寒い夜」佐野周二　沢村貞子　浦辺粂子　伊東ゆかり
9・00 ニュース▽ニュースの焦点
40※音楽は世界をめぐる　岸洋子　立川澄人ほか
10・30 時の動き
11・00 スポーツニュース
10 経済展望
40 夜のアルバム

教育テレビ ⑩

※印はカラー番組

6・00 英語会話
30※みんなの科学「なぜだろう」日本刀のちえ
7・00 ピアノのおけいこ「変ニ長調の音階練習」
30 技能講座「簿記」
8・00 教養特集
9・00 通信高校講座「英語」
30 通信高校講座「日本史」開国と幕府の滅亡
10・00 通信高校講座▽古典乙
30 通信高校講座「英語」
11・00 通信高校講座「数学」
25 やさしいドイツ語

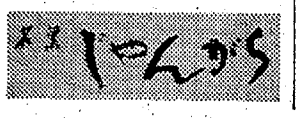

福島テレビ ⑧

※印はカラー番組

6・15 遊星仮面「火星通信FP」
45 ニュース・フラッシュ
7・00※ジャングル大帝進めレオ！「密漁者の森」
30 てんてこ遊遊記「ドンとまいるぞ」
8・00 遊撃戦「霧の戦場」佐藤允　二木てるみほか
56 ニュース・スポット
9・00 あなた出番です「クリスマス特集」伊東ゆかり　ザ・ドリフターズ　弘田三枝子ほか
30 ああ！夫婦「へそまがり」中村竹弥　藤間紫　東野孝彦ほか
10・30 若い海

FM放送

☆印はステレオ番組

6・05 夕べのひととき
7・20☆ステレオコンサート＜ベルリン・フィルハーモニー交響楽団ステレオ連続演奏会＞①交響曲　第2番　ベートーベン作曲②交響曲　第4番　ベートーベン作曲ほか
9・15 名作劇場「四条河原の荒木又右衛門」滿田繁　古林泉　高崎継襲ほか
10・00 イングリッシュアワー「英国の民謡」解説小津次郎
40 朗読「浮雲」
11・05 夜のしらべ　グロリア　ブーランク作曲ほか

きょうのもの

◇名作劇場 ～FM・後9・15～

四条河原の荒木又右衛門

人で埋まった京の街に、近藤登之助ほか三人の旗本が、河合又五郎を守りながらそろそろ歩きをしていた。渡辺数馬にとって又五郎は仇、すぐにも斬り込みたいところだが、助たちの荒木又右衛門は、強くそれを抑える。

きょうは又五郎の顔をはっきり見定めるだけ、勝負は後日、慎重にやれ、というのだ。一方又五郎も自分をつけねらう数馬、又右衛門をすでに承知していた。登之助たちはいつでも勝負にでられる態勢を整え、表面は平静を装って歩き続ける。

だが数馬らは、常に又五郎たちの前方にあって、近づいてくる様子は一向にない。登之助はあせり、けんかを売りに出る。自分たちは天下直参の旗本、相手は浪人、斬り得である。

やがて両者の間は次第に近ずいた。数馬は又五郎の顔をしかとみつめた。その瞬間、又五郎はニヤッと笑った。

出演は、滿田繁（又右衛門）、高崎継襲（数馬）、端田宏三（又五郎）、酒井哲（登之助）ほか。

みもの

◇あすは君たちのもの ～総合・後6・00～

輪を作ろう仲間たち

今回の主人公、鈴木信一君は福島県富岡三中の二年生、そして野球部の選手である。

彼の住んでいる富岡町夜の森のこどもたちは学校から帰ってくると、たった一軒ある駄菓子屋にあつまって、日暮れまで過ごしてしまう。都会と違って広場はたくさんあるのだが、グループでまとまって遊ぶということを知らなかった。

こんなようすを見ていた信一君は「これではいけない、ひとつの目的を持ったグループを作りたい」と考え、去年の五月、小学生だけの少年野球チームを作った。それからというものは、こどもたちの生活も一変し、規律ある毎日を送るようになった。信一君はチームの道具も自分の力でそろえたいと思い新聞配達をやった小づかいで、道具をそろえてきた。しかし、ひとつのチームをまとめてゆくにはいろいろむずかしいこともある。

一チーム内の仲間われ、監督という立ち場をねたむ中学生仲間からの批判ー

信一君の悩みはつきない。でも信一君はひとつの夢を持って、これからも仲間づくりにはげんでゆきたいといっている。

ゲストには南海ホークス監督、鶴岡一人氏をまねき、鈴木君と夜の森チームのみなさんと大いに話し合う。

◇生活の知恵 ～総合・後7・30～

芸は身をたすく

忘年会のシーズン…はいつもは劇場やテレビの前でもっぱら〝みる〟立場にある大部分の人たちも、この時ばかりは何か芸を〝する〟側にたたされる。

外国生活をした人の話では、パーティなど多勢人の集まる席でなにか芸を求められた場合、日本人ほど尻込みをしたり、消極的な態度をとる国民はないという。

芸能はもちろん、自分だけの楽しみという面もあるが、そのほかは社交の場では人間と人間の結びつきをより緊密にし、より円滑にするという重要な効用がある「芸は身をたすく」ーこのことばを単に功利的な意味にとるのではなく、日常の社会生活をもっと豊かな人間味のあふれたものにするために、芸能のもつかくれた効用をあれこれ探ってみる。

鈴木信一君を中心に勢ぞろいした少年野球チーム

あすの運勢

小川石洲

十二月二十二日（木・先負）

【1月生】取り越し苦労して悩むほどのことなし案外良好をみる
【2月生】甘いことばに迷い本業以外に手を出せば失敗す慎重に
【3月生】伏兵あり油断するな現状を守れば良好に向かう運あり
【4月生】なにか迷うことあらんも目上が経験者の教えあおげ
【5月生】秘密にするよりいっさいをさらけ出せば助けもあらん
【6月生】はてしなく夢のみひろがるもあせればあとで涙をみる
【7月生】十字路に立つ運の日、人の助言は静かに聞き参考に
【8月生】自分の正しい心にたよれ、ウワサに迷えば悪化すべし
【9月生】人助けもほどほどに、深入りして家庭に波風起こすな
【10月生】形容にこだわり過ぎれば事成らず、誤解受けぬように
【11月生】自力の足らぬことに無理するな、人の力借りて有利に
【12月生】あせって周囲に敵をつくらぬよう、和を大切にすべし

忘年会・新年会は
当館のご利用をお待ち
申し上げます
【駐車場完備】
旅館 つるや
いわき市平字堂根町　電四五二二

肉は広越
平町6
市田72
わき3
い新電

お待たせいたしました
きれいな浴室ができ上がり
いつでもご入浴いただけます
旅館 しずか
いわき市平・明治町　電六四四六

ポンコツ車
高価に買い入れます　ご一報あればさっそく参上いたします
誠実がモットーの
株式会社 吉田解体
いわき市平字尼子町　電三七一七・七八四七

広告マッチ
シネスコスライド
アドバルーン
沿線広告看板
男女混成チンドン
特殊街頭装飾
車内PRセロステッカー
（いわき市内郷御厩町（平自動車学校入口））
高砂広告社
電話（平）二四四七番

クリーニングは
洗浄から脱臭まで三十分で
早く・安く・きれいに仕上がる
電子頭脳によるアサヒ・ハイ・クリーナーの店
白銀ランドリー
いわき市平字白銀町　電六〇七四
・お離店いただけば一品でもすぐお伺いいたします

改築のためお待たせいたしましたが十二日完成いたしました旧に倍しご愛顧のほどをお願い申し上げます
・お座敷女中さんを募集しております
割烹 越乃家
いわき市平字二町目　電二八九・五五八九

新規開店　第二富士センター
パチンコファンの皆様のご要望にこたえて　このたび平・中央通りに第二富士センターが誕生いたしました　完全オートメーション化された最新式無人機と　行きとどいた当店独自のサービスで　ぜひ皆様のご来店をお待ち申し上げます
21日……午後5時
22日……午後3時
23日……正　午
24日……午前10時
25日……平常どおり

娯楽の殿堂
第二富士センター　いわき市平・中央通り　電6212

結婚退職制度は違憲

東京地裁　鈴木さん（四倉）が勝訴

いわき市四倉町塩木高橋本二〇、鈴木節子さん(三〇)は、勤め先の住友セメント会社（安済良一代表取締役）を相手どり『結婚を理由に解雇した会社側の措置は憲法違反であり、無効だ』と雇用関係などの確認請求をしていたが、二十日午後東京地裁民事十一部沖野威裁判長は『事前に当人が結婚後、退職することを認めたとしても、結婚退職制度自体が性別により差別待遇をし、結婚の自由を制約するものであるから違憲である』と原告鈴木さんの主張を全面的に認める新判例を示し、鈴木さんに対する解雇を無効にするとともに、会社側に解雇いらい給与七十三万二千円と一月から毎月二万二千八百七十五円（一カ月の賃金を）支払うことを命じた。

注目される初判例

住友セメントは控訴

結婚退職制度についての判例はわが国ではこれが初めてで、フランス、西ドイツにつぐもの。なお会社は即日控訴した。

鈴木さんはさる三十五年七月、いわき市四倉町の磐城セメント（現在の住友セメント）の四倉工場へ電気係として入社し、その際『結婚または三十五歳になったときは、自発的に退職する』むねの念書を会社側に求められ提出した。鈴木さんが三十八年結婚したため会社側はこれを理由に再三退職するようすすめた。鈴木さんはそのつどそれをことわっていたが、三十九年三月、同社就業規則六十条の『業務上の都合により』という名目で解雇された。そのため鈴木さんは、同年十月、東京地裁に訴えた。

判決理由□子労働者の職務を単に使い走りやお茶くみ、浄書などの補助的な事務に限り女子にだけ結婚退職制を定めた労働協約、就業規則などは憲法十四条（法の下の平等など）に違反し、解雇に関し性別による差別待遇をするもので、それでは女子労働者に対し職業か結婚かの二者択一を迫ることになり、結婚の自由が阻害される。結婚の自由は憲法の十三条（個人の尊厳と公共の福祉）二十四条（家庭生活における個人の尊厳と両性の平等）二十五条（生存権など）二十七条（勤労の権利および義務など）にしたがって法秩序に関連するものであり、基本的人権のひとつとして尊重されるべきだ。被告は女子労働者が結婚後、労働力が低下すると主張するが、事実の証明がない上に年功賃金の弊害はあくまでも職務や労働に応じた賃金体系として解決されるべきで、原告の解雇は無効、ただちに賃金を支払うべきである。

大型車違反の五人を検挙

内郷署で百台調べる

内郷署は二十日午前九時から正午まで内郷小島町地内の六号国道で走る凶器と恐れられているダンプカーなどの指導取り締まりを行なった。

根本交通係長の指揮のもとに署員二十人が出動、三カ所の検問所で車をとめ、無資格運転、積載制限、車両整備□を行なった。この日、取り締まったダンプカーは合わせて百台。積載違反の五人が検挙された。同取り締まりはこんごも抜き打ち的に行なわれる。

公開取り締まりで81件検挙

積載量違反が百四十件

東北管区いっせいの公開交通取り締まりは二十日朝から夜にかけて行なわれたが、いわき五署では六号国道をはじめ四十九号国道、主要幹線道路などで検問を行ない無免許運転九件、酒のみ運転八件、スピード違反四十件のほか、積載違反十件など八十一件を検挙、二百十件に通告した。

こんどの取り締まりは交通三悪のほかに、ダンプカーによる重大事故が各地で発生しているためダンプの積載量や整備点検を行なったもので、積載量で通告を受けたが百四十件、整備不良で注意を受けたのが七十件もあった。各署別の検挙数つぎのとおり。

◇平＝無免許二、酒のみ一、スピード十六、積載違反一◇内郷＝スピード二十一、積載違反五◇常磐＝酒のみ四、スピード一、積載違反一◇磐城＝無免許三、積載二◇勿来署＝無免許四、酒のみ三、スピード二、積載違反一。

←【きのうの公開取りしまり】

鹿島後援会事務長　百万円で保釈

拘留理由開示の結果

いわき市長選で公職選挙法違反で平拘置所に拘留されているいわき市小名浜本町二〇一、飲食店経営、三代派後援会事務局長鹿島政男(四七)は、自由法曹団の大塚一男、橋本紀徳両弁護人を代理に拘留理由開示を求めていたが、二十日午後二時から地域平支部に岡崎彰夫裁判官、宮村素之検事、大塚、橋本、真木、大友の四弁護士が立ち会って拘留理由の開示が行なわれた。同支部で拘留理由の開示が行なわれたのは平事件いらいで十六年ぶりのことで、平事件も鹿島の場合もともに代理人は大塚弁護人がつとめている。

この日は三代義勝氏始め、三代後援会の幹部連で傍聴席はほぼ満員。まず岡崎裁判官が人定質問のあと、起訴状の朗読があり、同支部は刑事訴訟法第六十条（一、被告人が罪証、証拠を隠滅すると疑う理由のあるとき二、逃亡または逃亡する疑いのあるとき）の理由で拘留している。鹿島は逮捕前に証拠品を消却したり、調べに対しても共謀者である柳内、久保木らとの証言とくいちがっている点と、家族がおらず身軽であるところから逃亡のおそれがある。このため拘留をしているとのべた。

これに対し、大塚弁護人らは、拘留理由になっている証拠隠滅については柳内、久保木らはすでに起訴され、保釈されており、いまさら隠滅する証拠はないと思う。また逃亡についても鹿島被告は十八年前から小名浜にすみ、財産もあるし、捕えられる前の二十一日間も任意で調べられており、逃げる気ならこの時期にいくらでも逃げられたと思う。共謀の柳内、久保木はじめこんどの違反者が全員保釈になっているいま、鹿島被告が保釈されないでいるのは検査官の調べに対し、黙否権などを使って協力しなかったためとしか思えない。この協力しなかったから釈放されないとしたらこれはかるがるしく見のがせないとのべた。

また鹿島も「私は逃げようとは思っていません。逮捕前から高血圧と胃病で入院していたほどで、体のぐあいもよくないのです。また証拠の隠滅などいたしません。釈放してください」とのべ、開示を終わった。

このあと大塚弁護人らは再保釈願いを出し、同日五時保釈金百万円で釈放された。この保釈金百万円というのは同支部始まっていらいの最高額。

歳末に老夫婦が心中

内郷　病床の妻は助かる

年の瀬も押しつまった二十日夕いわき市内郷で老夫婦が心中をはかるという気の毒な事件があった。さいわい妻は助かったが、妻の病気や複雑な家庭内の事情を苦にしての覚悟の自殺だった。

同日午後三時半ごろ、同市内郷御厩町久世原一六九、県営住宅内、同市役所内郷支所事業課勤務佐藤千之助さん(六五)の妻すいさん(六〇)が、ふろ場の流しに倒れているのを近所の人が発見した。すいさんが〝夫が、夫が〟といい続けるので、不審におもって二階に通ずるドアをあけたところ、千之助さんが細ヒモで首つり自殺していたので内郷署に届け出た。

同署から係り員が急行して調べたが、千之助さんは三十三年七月から内郷ヘルスセンターに勤め三年前から支配人をしていた。ことし四月から嘱託となり内郷支所事業課に勤めていた。ふだんから人の面倒などをよく見、おとなしい性格で〝せんちゃん〟の愛称で親しまれていた。ひとり息子の昌之さん(三七)に嫁をもらい息子夫婦と同居していたが、一カ月前から同夫婦が別居してしまった。そのごは十年前からリューマチを患って一年ほど前から寝たきりのすいさんとふたり暮らしだったが、妻の病気や息子夫婦などのことを苦に、千之助さんがすいさんの首をネクタイでしめたあと、意識を失っていたすいさんが死んだものとおもって、階段上り口で首つり自殺したものだった。

寝たきりのすいさんはまもなく意識をとりもどし、ふろ場の流しまではい出してプロパンガスで後追い心中をはかったが、未遂に終わったことがわかった。

まこと幼稚園で成道会の遊戯会　いわき市常磐上町まこと幼稚園(楠正憲園長)は二十一日午前九時半から釈尊の成道を祝った。

強風にハンドルとられ重傷　いわき市田人町字寺下四九、農業小林清美(六七)は二十日午後四時二十分ごろ、酒に酔ってバイクを運転、強風にハンドルの自由を失い、いわき市平字五町目四、常磐交通自動車運転手鎗平時雄さん(三七)運転のバスの後部に触れて転倒し、頭に四週間の大傷を負ったもの。

勿来に養鶏供養碑

30年間に40万羽つぶす

勿来養鶏組合（蛭田早苗組合長）は工費六万円を投じ川部養鶏会付近に養鶏供養碑を建設中だったが完成したので、このほど関係者百余人があつまって除幕式を行なった。なお川部地区に養鶏組合が創立してからことしで三十年の歴史を有しているだけに、きょうまで食肉としてツブされた数はザッと四十万羽に達している。

拾得金を寄付　北茨城市関本町富士ケ丘三三九一、小名浜水産高校三年生亀岡光男君(一七)は、去る五月三十一日いわき市山玉町地内道路上で千二百二十三円在中の財布をひろって勿来署に届け出たが、半年たっても落とし主が現われないためもらった金額を歳末助け合いに寄付した。

リヤカー追突されケガ　二十日午後五時ごろ、いわき市平上荒川字長尾地内県道で、同市常磐水野谷町字竜ケ沢一八〇国鉄職員吉村義雄さん(三七)運転のバイクが、リヤカーを引いて前を歩いていた同市平上荒川字長尾五、農業沢田美久さん(五七)に衝突。このため吉村さんは道路に転倒して頭に二週間のケガを負った。平署の調べでは吉村さんの前方不注意。

□□さん

5697　中島安男

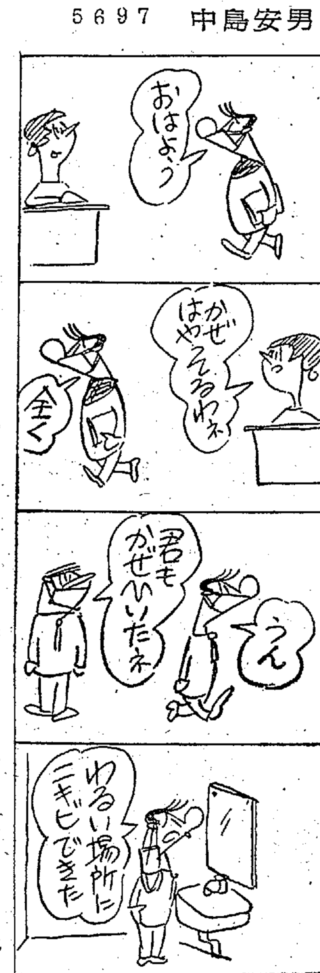

あすならパパもゆっくり選べます
お昼休みにでもお出かけください

万全の売り場体制を整えてお待ちしておりますが　23日・24日は例年たいへん混雑しますので　お早めにおこしになればごゆっくり選択いただけます

・タミー人形……900円〜1,500円
・お話し人形……1,480円〜2,800円
・歩行人形……750円〜1,500円
・レーシングカー（電池式）……1,500円〜2,000円
・トランシーバー……3,350円〜4,800円
・リモコン自動車……580円〜1,000円
・積み木……200円〜500円
・ダイヤブロック……300円〜1,800円

6階／こどもの天国

皆様の利益を護る店
大黒屋
ダイヤモンドストア
・24日から 午後7時まで営業
・31日は 午後8時までご奉仕
いわき市平字三町目・電話2191（代）

ルソン島を訪ねて（上）

大河内一郎

福島整肢療護園長大河内一郎氏（六〇）は、このほど遺骨収拾団一行十三人とともに第二次大戦中、多くの戦死者を出し、大河内氏自らも軍医として敗戦の色濃い戦線に苦難の時代を送ったフィリピン・ルソン島の山奥をたずねた。戦後二十二年変わり果てたフィリピンの地に同胞の遺骨を求めて歩いた十日間の記録を本社に寄せてきた。

☆☆☆ 黄色い鉄兜 ☆☆☆

フィリピン山岳州の南部に、ファームスクールと呼ぶ部落がある。マニラ市から三〇〇キロ離れた山峡の盆地である。直訳すれば農学校と称するのだろうが、別に農学校が建っているわけではない。もとはあったのかも知れないが、辺りの現住民に聞いてみても要領が得られなかった。

ファームスクールは私にとっては忘れることのできない思い出がある。太平洋戦争のひとつの古戦場でもある。この十一月三十日に、私はフィリピン戦跡慰問団の一行とともに、ファームスクールを訪れた。

二十二年前のファームスクールは道路を挟んで両側に竹の密林が続き、東側は大木の密生した山に続き、道を覆いかぶさるように繁った樹の枝でこの辺りは部隊が穏れるのには屈強な場所であった。米軍がリン加工場に上陸を開始してから旭、盟兵団が勇敢に抵抗したが、しだいに追いつめられて、バギオに後退してきた。バギオに開設していた陸軍病院は遂にバギオを捨てて、バンバン平野に向かって撤退せざるを得なくなった。

陸軍病院の歴史始まって以来の苦難史といわれるのはこれから終戦までの期間を指すのであろう。戦傷病者の最終的医療機関であり、最高の医学をもって最善の医療を施すべき陸軍病院が、優秀な医学者、軍医を擁しながら救急医療すらじゅうぶんに果たし得なかったのである。

衛生部員は、ひとりひとりが担送する限り背にした衛生材料のほかに、食糧をもち、傷病者を引率し、さらにわれらの途上を待ち受けているゲリラの襲撃に備えながらの行軍であるから、その困難は言語に絶した。無傷の衛生兵といえども、彼らの大部分は、食糧不足のため、担架をかつぐだけの体力を持っている者はひとりもいなかった。衛生部隊が自衛上、銃と手留弾を持って夜間を利用して行軍をつづけた。（つづく）

一口法律

調停人も希望者を指名できる

調停申し立て書を受理しますと、裁判所では期日を定めて当事者双方を呼び出します。事実の真相は本人が一番良く知っているので、また、事件をどのように解決するかは、本人の考えひとつで決まるのですから、なるべく本人みずから出頭して話し合うのが望ましいのです。

しかし病気、旅行などやむを得ない事由があれば、代理人を出頭させることもできますが、弁護士でない者を代理人とするときには、裁判官または調停委員会の許可を必要とするので、委任状のほかに「代理許可申請書」を出す必要があります。本人が余り事情にくわしくない場合は、紛争の事情を良く知っている人を参考人として同行し、事実上調停委員にその人から事情を聞いてもらうこともできます。

調停委員は、徳望良識のある民間人から地方裁判所が毎年前もって選任し、事件ごとに適任者を定めてその事件の調停委員会の構成員になってもらうのですが、申し立てのとき、特に信頼する人の調停を受けたいと考え、双方合意してその旨を申し立てれば、裁判所はその人を調停委員に指定することもあります。

調停は裁判ではなく、裁判所が当事者の中に入って話し合いをつけようというのですから、相手方となって呼び出しを受けたら進んで裁判所へ出頭し、自分の考えをはっきり述べて下さい。

地裁平支部主任書記官 森田八郎

フォークダンスに百人参加

クリスマスを楽しむ

平フォークダンス協会（斎藤英男会長）のクリスマスパーティー

フォークダンス協会のパーティーは二十日午後五時半から平字白銀町の石島公民館で百人が参加してにぎやかに開かれた。シングル、民謡、ダブル、スクエアなど五部に分けて行なわれたが、浪江町からも十数人が参加した。

民報映画案内

※【平】
★ひかり座（六・〇五）汚れなき悪戯（七・三五）オセロ（↓28日）
★聚楽館（六・二五）007危機一発（八・二五）007ゴールドフィンガー（↓30日）
★世界館（六・四〇）恋する年頃（八・二五）さよなら列車（↓24日）
★東宝民劇（七・一〇）南海の大決闘（八・三五）お嫁においで（↓30日）
★平日活（六・五六）暗黒航路（八・二七）新遊侠伝（↓23日）
★東映三夜（六・一七）浪曲子守唄（七・五七）湖の琴（↓29日）
★名画座（六・四八）若親分出獄（八・二七）悪名一番（↓27日）

※【内郷】
★磐映劇 一即触発 眼下の敵（↓24日）

※【[illegible]】
★常磐座 海底大戦争 三等兵親分出陣 地獄の底をぶち破れ（↓27日）
★三函座 絶唱 愛と死の記録 汐風の中の二人（↓27日）
★常磐日劇 スカンベカ 拳銃で行こうぜ 不死身の保安官（↓26日）

※【小名浜】
★国際 殺人者 ベトナム最前線 ごんたくれ（↓23日）
★日活 暗黒航船 新遊侠伝（↓23日）
★金星座 湖の琴 海に生きる 女は復讐する（↓25日）
★銀星座 手錠の男 かもめの城 キャットバルー（↓26日）

※【植田】
★うえた館 天と地を賭ける男 三匹の狸 殺るかやられるか（↓27日）
★中央館 こちら婦人科 本能 女の湖（↓27日）
★菊多館 湖の琴 海に生きる 殿様弥次喜多（↓30日）
★植田ロマンス ジャングルモウゼ サタンバグ（↓23日）

※【四倉】
★四倉国際 風に聞け雲にきけ 空いっぱいの涙（↓22日）

100貨店

集金人がきたり、ちょっとした買い物に出かけようとしてサイフをさがすが見当たらない。アレ、と思って探しているうち、だんだん記憶が薄れるのが、ふだん置きそうもない、途方もない押し入れなんかを探しまわる図るよく主婦たちの姿にみる。忙しいからか、それともふだん置くところが決まっているために、ちょっと別なところにおくから、それが油断になるせいか◆その、ちょっとがいつの場合ははなはだクセものとなる。たとえば、横断歩道を通る場合に、別な方の青信号をちょっと間違えて、車の通らないのを幸いに渡ってしまうことがある。妻君をよぶのに〝オーイ〟とか〝かあさん〟とか、別称でふだん呼びなれているせいか、ちょっと、ひとに名を聞かれて、おもい出せないひともいる◆『おかあさんの名前、なんというんだった』と娘たちにたずねたら、『なにいっているの、おとうさんたら、しらばくれて』とやられたという話もある。サイフをちょっと置き忘れた現象とは実質的な違いはあるが、軽いサイフにしてもいのちから二番目に大事なもの、妻君の名前にしても、夫婦であれば大事なことには違いあるまい◆とにかく、安心しきっているなかにもふと、エアポケットが発生する。どうでもよいようなことを忘れるならまだしも、もっとも大切なことと思われるのを忘れて、仕事のうえなどに大きなミスをつくったりしたら困ることにきまっている。健忘症は記憶力のエアポケット、年とともに、知らぬ間に不便きわまりないこの健忘症にとりつかれるらしい◆ノイローゼという現代病がふえているそうだが、いっそ健忘症のひどいのにかかって、すっかり苦脳から忘れ去ることができないものかとも思う。（龍人）

メガネの 平・三 松本

美園オールデーサービスを始めました
一日中 コーヒー 紅茶 ココア ＋サンドイッチ＝¥70
営業時間 AM 9・00 PM 10・00
ホットケーキ……¥60
ホットドック……¥80
おしるこ……¥70
ぜんざい……¥70
楽しい語らいは 美園で いわき市平駅前 電3063

内科 消化器科 循環器科
今内科医院
医師 今憲二
医師 今エキ
平・七町目バス停留所前 TEL・6412

贈り物に HIROYA の輸入洋酒を…
贈りものは心の対話 スコッチの王者
世界のウイスキーなら スペシャルメッセージです
ジョニーウォーカー BLACK RED
酒のヒロヤ いわき市植田駅前通り 電②3045

産婦人科 中田医院 中田幸子 いわき市平字材木町 電三〇九七

新築開店（20日）
20日から3日間 特別サービス
■季節料理 各種なべもの
お食事処 司
平・田町（ロンスター隣）電六二七九

天平の天ぷらをどうぞ…
なべもの始めました
・小宴会のできるお座敷も用意してます 忘年会・新年会にご利用下さいませ
天ぷら 天平 いわき市平字田町（仲田町）電三九一九

かばやき よせなべ うなぎ 魚栄
・忘年会承ります
いわき市平字田町 電四六一六

カラー写真
完備した写場で優雅なご婚礼写真を
●出張撮影に応じます
大野写真館 いわき市平字田町 TEL・2372

内科 放射線科 小児科
しのへ 四戸医院
院長 四戸隆太郎
医員 四戸玲子
いわき市平谷川瀬（いすゞ自動車うら）電話（平）七七一七

女子 社員若干名募集▽年令十八歳～二十五歳まで▽優遇します▽委細面談 ▽連絡先＝電（平）二三六六

急募 ▽婦人幹部職員二名▽高卒、短大卒45歳まで▽履持参来所のこと▽平・田町54安田生命平営業所（電三九九四）

貸し 事務所、各種店舗向き家あり▽場所＝いわき市平字南町 ▽連絡先＝電（平）七五四七

奥様の午前中勤務▽新年度カード整理ほか▽給七千円上▽52歳上▽20～22日面来社乞▽平字五町目16安田生命本任係

募集 ▽製パン技術者、30歳まで▽事務員、25歳まで、高卒以上▽パート いわき市平（電五〇〇〇）パンの東京堂

貸し倉庫▽場所＝いわき市平字堂根町（旧平税務署南側）大三千円・小二千四百円 ▽連絡先＝電（平）三三六五

アパート▽六畳、三畳、六畳▽台所、便所つき▽日当たり良▽場所＝内郷御厩町川向 ▽連絡先＝電（平）八四〇六

募集
●印刷工員 若干名
●見習い工 若干名
・履歴書持参
・来社前に電話下さい
株式会社 小松美術印刷所 平・谷川瀬字明治町 電六一七七

急募
▼ダンプ運転者 二名
▼トラック運転者 八名
▼トラック助手 五名
▼男女経理事務員 二名
通勤自由 高給で優遇します
履歴書持参 ご来社下さい
本社 阿野運送 いわき市小名浜字諏訪町十三ノ五 電イワキ②二四三三・三七六〇

一流メーカー 厨房器具特売中！
○ご相談下さい カタログ進呈！
関彰商事株式会社 いわき市平字一町目 電（代）4187

黄金の美酒 稲万歳
稲万歳酒造株式会社