夕刊 いわき民報
発行所 いわき市平字田町63
© いわき民報社
電話(編集)4161 (販売)4162(広告)4163

来ない出かせぎ相談

平職安所 "だまされるな"と警告

稲の収穫も終わり、脱穀調整で農村はまだ忙しいが、平職安では農閑期を利用した出かせぎ対策に腐心している。というのも"正式なルートに乗って、良い賃金をもらえるように"と呼びかけているが、同所を訪れた者はわずか四人。就職が決定したのはたったふたりといった現況。同所管内では約百五十人ぐらいは毎年出かせぎにいくものと推定しているが、ほとんどが縁故とか友人の誘いによる者で、なかには賃金の支給も受けられず、条件が違っていても、ただ泣き寝入りする者もあるという。同所では出かせぎ希望者は"正式なルートで正しい職を"と強く呼びかけている。

平職安に申し込まれている季節労務者の求人は、二十事業所が約二百人を求めており、職種もいろいろ。炭鉱の季節労務者をはじめ、農業従事者、食料品加工、紡績関係などが主で、賃金は男子が三万円から四万五千円、女子は二万円前後といったところ。年令も職種によって違うが、四十五、六歳までなら良く、相談の希望があれば、職員が出向いているほど。

こうした出かせぎ対策は昨年から積極的に乗り出し、前年は約二十人が職安の紹介で就職して喜ばれた。

ことしは十一月も半ばというのに至って低調だが"職安は確かな求人だけを紹介しているので、条件が違うとか賃金がもらえないという心配は絶対にない。だから安心して就職してもらえるのだが、さっぱり利用者がいないのはどうしたことか"と首をかしげている。友人などの口ぞえで、昨年出かせぎにいったことがあるいわき市川前町小白井の某さんは二万円の賃金不払いにあったが、正式な契約もないため訴えることもできず、いまだに泣き寝入りしている例もあり、同所ではこうしたことが起きないように、正式なルートで就職するよう望んでいる。

会期二日間にきめる

市議会協議会 初議会の運営を協議

二十一日の臨時市会を前に議会運営委員会がまだできていないいわき市議会は十七日午前十時から平支所で協議会を開き、議会運営について協議、会期を二十一、二十二の二日間にするなど議運を次のようにきめた。

平市民会館ホールを議場に二十一日午前十時に開会、最年長者を仮議長に選任して三百三十三議員は地区ごとにきめた仮議席につき、すぐ議長選挙に入って投票、初代議長が誕生。続いて副議長選挙を行なったあと会期(二日間)を決め、議会提出議案四件を上程して質疑表決、議長が常任委員会委員を選任する。ついで十四地区の地区振興特別委員会、磐城共立病院運営特別委会の設置をきめ、同委員と県都市計画審議会委員を議長指名で決定する。

ここで大和田市長があいさつ、市長提出の専決処分百二十五件を各委員会を付託して継続審査とし、教育委員など初人事をきめる。

ここでまた議会問題に戻り、議会運営委員をきめたあと最後に問題の各界委員会正副委員長の互選を行なう。

発明作品展 いわき市主催小、中学校生徒の発明作品展は二十六日から三日間小名浜一中で開かれるが、勿来地区の予選展示会は二十二日勿来支所大会議室で開かれ、優秀作品は二十六日小名浜で開かれる県大会に出品される。

県人権擁護委員 県人権擁護委員がきまった。いわき市関係は次のとおり。

高橋豁門(平)田子浦次(勿来)下山田憲治(同)熊谷武広(好間)飛田清吉(同)大竹治右衛門(三和)永山徳二(川前)

素材を入札 勿来営林署は二十三日午前十時から素材五百五十立方メートル(一千八百五十石)を指名公入札にする。

支所税務担当者の会議 いわき市の支所税務担当者会議は十八日午後一時から内郷支所会議室で開く。

供養で寄付 いわき市小名浜島字大吹三二、宍戸孝章さんは亡父亮海さんの供養に五千円を磐城福祉事務所へ寄付。

民踊講習会 平民踊愛好会では十九日午後六時半から石島公民館で、民踊の講習会を行なう。

県税 調定29%の伸び

10月末で13億を突破

県いわき事務所税務課がまとめた十月末現在の県税の課税状況によると調定額は十三億一千八百五万八千百七円となり、前年同期に比べて二億九千六百二十九万六千三百八十四円ふえ、二十九%の増加。また前月より九千二百九十四万九千余円、七%増と好調。これに対して徴収額は八億六千三百九十万三百四十二円で、徴収率六十五・五%。これは前年同期に比べて三・八%も上回っており、経済事情の好転によるものと見られている。

税目別の王座は法人事業税の二億九千百三十一万五千六百三十円で、全体の二十二%も占め、次いで個人県民税二億七千四百六十八万一千二百五十五円(二十・八%)軽油引取税二億六百九十九万六千五百三十八円(十五・七%)自動車税一億七千百七十九万七千七百九十五円(十三%)料理飲食等消費税八千九百三万六千三十四円(六・七%)が県税のベスト五に入っている。

一方前年同期と比べた調定額の伸びでは、ベストワンが不動産取得税の三百二十一・六%(調定額八千百三十七万七千七百二十円)で五千六百七万円余の増加ぶり。魚介や野菜、畜産物などを貯蔵する冷凍、冷蔵工場の新設が盛んだったことが大きな原因で、その他中小企業の進出によるものなどが含まれている。次いで増加率の高いのは料理飲食等消費税の百五十四・二%(同八千九百三万六千三十四円)個人事業税百四十五・七%(同八千二百八十九万三千九百二十円)娯楽施設利用税百三十七・五%(同一千五百万四千四百十三円)軽油引取税百二十七・四%(同二億六百九十九万六千五百三十八円)がベスト五。料理飲食等消費税の増加は物価の値上がり、消費量の増大、娯楽施設利用税はゴルフ練習場の新設が目立ったことやゴルファーの増加によるもので、軽油引取税の増加は自動車数の増加に伴って、軽油消費量がふえたため。六位は自動車税の百二十四・九%(調定額一億七千百七十九万七千七百九十五円)となっている。最低は鉱区税の九百十五万四千六百八十円(調定額)で、前年同期に比べて一割の減となったが、他はいずれも前年同期を上回った。

逃げ易い寝室に老人子供を

プロパン、山火事に重点

秋の火災予防運動は二十六日から来月二日まで一週間にわたって全国いっせいにくりひろげられる。

防火目標 こんどの重点目標は▽死傷者▽プロパンガス▽山火事防止の三点で、死傷者については①病人、こども、老人は避難しやすい場所に寝ましょう②避難のための道具を準備しよう③逃げたら決してもどらないようにーという避難三カ条を刷ったチラシが全戸に配られる。またプロパンガスの火災防止については①配管や継ぎ目を調べよう②ゴム管が炎で焼けないよう注意③使用後は元栓をキッチリと④ガスもれに気づいたら元栓をしめ、窓や出入り口をあけよう⑤近くの火の気は消し、電気のスイッチも絶対にいじらないようーというプロパンガス五カ条を徹底、山火事防止にはたれ幕を用意して事故防止に万全を期すことになっている。

平消防署では立て看板三十枚とポスター千五百枚を作ってPRするが、一日早い二十五日から広報活動を始め期間中は高層建て物のハシゴ車による避難救助訓練や平地区で市街地における想定消防訓練なども行なう。日程つぎのとおり。

▽二十五日=ろう電警報器の説明会▽二十六日=防火広報宣伝(平地区)▽二十七日=同(四倉、久之浜、大久地区)▽二十八日=同(好間、三和地区)▽二十九日=同(小川、川前地区)▽三十日=共同住宅の防火診断▽十二月一日=高層建て物のハシゴ車による避難救助訓練

→【火災予防運動のポスター】

常磐交通で創立23周年式典

22日 家族慰安も

常磐交通では二十二日午前十時から本社ホールで創立二十三周年祝賀式を行ない、午後零時半からいわき市小名浜の磐城市民会館で家族慰安会を開く。同慰安会は青空千夜・一夜の司会でコロムビア・ローズやクラウン歌手岡一郎、ビクター歌手山中沙南子などが歌う。同時に社員の手芸、書道、絵画、写真、工芸品展も行なわれる。

手頃な水石二つ

好間川支流で発見

四倉町字六丁目、ウロコ水産社長吉田新平さんはこのほど好間川支流で手ごろな水石ふたつをみつけた。長さ五十センチ、幅三十センチ、高さ十五センチ、もうひとつは同じ位で高さ二十センチ、いずれも「のぞき」という格好。石をはじめてまだ日が浅い吉田さんは四倉愛石会長小湊秀一さんにみてもらった。そしてふたつとも得難い名石とわかった。

小湊さんは「好間川は水石の産地として全国に有名だが、すでに探しつくされた感があり、いまこんな名石がみつかるとは珍しい。平市楽石会には報告したが中央の展示会に出品させたい」とほめている。吉田さんは漁業家、石に趣味をもった動機をきくと、昨年秋の平市産業文化祭に家族づれで見物にきたとき、母リヨさん(七五)が水石に見惚れて離れようとしない。母が石が好きだったことがはじめてわかり、親を慰めるために一年前から石集めをはじめた、とのこと。

仕事の関係で全国を回るので一年間に四国から北海道に至る間のいろいろな石がもらい物を加えて七十点になったという。こんどみつけた石はこの夏の末わざわざ石探しに出かけてみつけたのだという。

人事消息 ◇平土木事務所工務課長伏見彦長氏は十五日付けで須賀川土木事務所長に栄転することになり、十七日あいさつのため来社。十九日午前八時五十四分平駅発の磐越東線で赴任する。

寸言

▼14の支所に市民相談室を設ける。広く意見をきくのはよいが、情実にはしるな。

▼出稼ぎの場合は必ず職安を通せ。でないとダマされる。

▼ヘア・スプレーがもえるとはこわい。頭がもえるか。

天気予報 (小名浜測候所発表) 玉半提供 電五〇三二

【今晩】北よりの風、雨。

【あす】北西の風、曇りにわか雨のち晴れたり曇ったり。

【海上】今晩は風波がでる。あすは風波が高いので小型船舶は注意を要する。

あすの暦 11月18日(金)

旧暦	10月7日
六曜	仏滅
日出	6・17
日入	16・25
月出	11・41
月入	21・23
満潮	9・07 17・54
干潮	1・17 12・40

定評ある呉服店
冬もののよそおい とりそろえ
三井
いわき市平字三町目 電4824

会津清酒 香久山
植田駅前通り TEL3045
酒のヒロヤ

忘年会・新年会をどうぞ!!
(玄関)

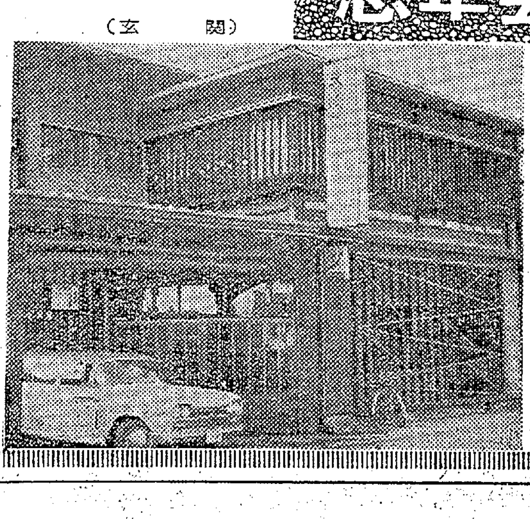

忘年会・新年会の予約を承ります
▶忘年会・新年会は設備とサービスの行き届いた当館をご利用下さい
▶お泊まりは静かな当館奥座敷をご利用下さい
割烹(大関)
日観連旅館 すみや
平市紺屋町 TEL・3556・4538

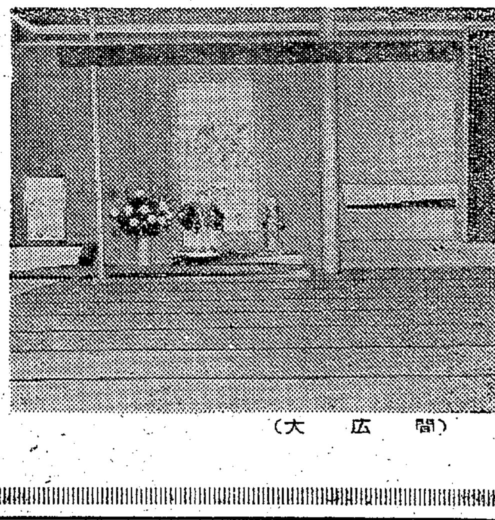

(大広間)

14支所に市民相談室
市長に手紙出す運動も
12月から

いわき市役所は十二月一日から十四支所全部に市民相談室を開設することになり、各支所ごとに専任職員を配置した。合併前には旧平、旧常磐の二市にだけあったが、広く市民の声を聞き、これを市政に反映させる大和田市政が市民のための市政への第一弾。このほか十二月一日から月末まで"市長に手紙を出す運動"を展開する。

市民相談室は市民生活に密着した市政へのパイプ役で、苦情、要望、意見、投書、陳情を相談処理して、部落のスミズミにまで行きわたって、キメ細かい行政を行なうのがねらい。

このうち市長あての陳情をすべて市民相談室で取り扱い、解決されるまで担当者、各関係機関を通じて完全処理を図る。このほか無料法律相談、行政相談を平支所で引き続き実施する。

開拓地で共同桑園
イノシシ被害から転換

いわき市遠野町の開拓地区にイノシシが出没し、開拓者が命の綱と頼む雑穀類、いも、豆、こんにゃくなどが食い荒らされ、死活問題として暗影を投げかけているが、桑園の場合はほとんど被害が出ていないことに気付き、へき地で集団桑園の造成が進められることになった。十四日から造成を始めることになった西山地区では、四人の開拓者が協力し、六㌶にも及ぶ共同桑園を造成し、将来は一戸当たり平均二㌶以上の桑園を経営、年間百二十万円の収入を見込んでいる。いわき蚕業技術指導所の話によるとことしは三十三㌶の桑園が誕生する計画であり、来年には総面積は十四%増の二百七十三㌶になる見込み。

同指導所の調べによると、西山地区では総事業費約二百五十万円を投入し、栗崎秀勝さんら四人が六㌶の共同桑園を造成することになったもので、いずれも開拓者。これまでに農作物を栽培していた畑地を桑園にするため、十四日から基盤整備に着手することになった。この四人のうち松本発光さんらふたりはすでに〇・五㌶の桑園を経営しているので、ひとり平均二㌶の桑園を経営することになるわけ。将来は同地区から六千㌔の収繭を上げる計画であり、一㌔当たり八百円としても四百八十万円、一戸平均百二十万円の収入を上げることができるという。

このほか入遠野字大多多地区では町有林四・一㌶の払い下げを受け、共同桑園の造成を始めるが、来年度には五、六百万円を投じて稚蚕共同飼育所を建設、三百五十戸が利用するという。また三和町沢渡地区にも今年度事業として六百余万円を投入、延べ約四百平方㍍の稚蚕共同飼育所を建設することになり、近く竣工の予定。同飼育所はコンクリートブロック一部二階建てのもので、電床式を採用、一回に三百六十箱が掃き立てられるという近代的なもので、三和地区全二百七十養蚕農家の稚蚕の飼育に当たる計画。このほか個人の増反などを含めると三十三㌶の桑園がことし中に造成されることになっており、このところ桑園の増加が目立っている。

仙坂さんと三納税組合表彰
税務署が納税功労で

納税思想の高揚、国税の完納などに功績のあった納税貯蓄組合などの納税表彰式は、十六日午後三時からいわき市平の常磐交通三階ホールで開かれ、菅原いわき税務署長からつぎの四納税貯蓄組合とひとりが表彰された。

▽いわき市小名浜字古港、仙坂重太郎（磐城酒販納税貯蓄組合長）▽同市平字新川町、新和第二納税貯蓄組合（山崎喜一組合長）▽同市植田町字金畑、金畑第一納税貯蓄組合（助川新三組合長）▽同市平字四町目、四町目納税貯蓄組合（小野栄一組合長）▽同市常磐湯本町三函、三函納税貯蓄組合（里見三郎組合長）

【菅原署長から表彰される助川組合長】←

法律相談の受け付けを制限
相談件数が過重で

いわき市平支所は毎月第四金曜日午後一時から十二人の弁護士の協力で無料法律相談を行なっているが、十一月などは二十五人も殺到する盛況ぶりに、処理能力が限界にきたため、十二月からは申し込み順に十二人に相談数を限って実施することに変更した。

イナダが入網
漁況を発表

県水試はこのほど本県近海の漁況を発表した。それによると、豊間のワラサなどが活況、またサンマは沖合い漁場が好漁。

▽定置網（豊間）＝ワラサ、イナダが入網、一週間で四・四㌧を漁獲した。とくにワラサが目だっている。

▽小型定置（勿来）＝中羽イワシに多少大イワシもまじる。ほかにサバ、ソウダカツオなど。

▽底引き＝仙台湾でマコガレイ、イシダガレイ、ハモなど好漁。だが漁価安。

▽サンマ＝漁場は、綾里崎－鮭ケ崎（岩手）三十六～百四十四㌔沖と金華山東南東百八十～二百七十㌔沖。陸側漁場の魚体は、中型主体の大型まじり、沖合いは中型が主で小型がはいっている。こんご後も金華山沖の潮境に主漁場が形成されよう。

▽魚探によるイワシ調査＝カタクチイワシは原釜近海と仙台湾、とくに金華山近海では厚群反応。小名浜沖十八㌔近海は小群。イナダは田代と原釜近海で小群、原釜付近ではマイワシらしい反応を認めた。

平駅前区画整理審議会

いわき市平駅前区画整理審議会は十八日午後二時から平支所会議室で行なう。

あすの停電

▽常磐地区＝（9時～16時）白鳥町、藤原町境堂、寺方、一本木、大石、中藤原

▽勿来地区＝（8時半～正午）錦町鹿田須賀、中田南、安良町の一部（8時半～16時）錦町蛭内、ウズキザキ、南城、須賀

くらし随筆
楽しい会議
新川吉雄

社内で、最近方々で試みられている"ブレーンストーミング"という討議の方法を勉強し、採用して行くことになった。

◇

これは、第一に「アイデアについてすぐケチをつけてはいけない」、第二に「自由奔放にアイデアを出すこと」、第三に「アイデアはどんなものでもいいからたくさん出すこと」、第四に「他人のアイデアを利用してよりよいアイデアを出してもよい」。という四原則を各人が守った上で、はじめて成立する討議の方法である。

まず次のような題目を選び、ウォーミングアップすることになったが、曰く「異性にもてるには」「公衆電話の長話を防止するには」「タバコを止めるには」等々。議題にもよるが、今までの会議の風景とは全く異なり、会員から、自由奔放な発言が続出し、あたかも小学校一年生の教室の如く、騒然たる様で、司会者が指名に困惑するほどの盛況であった。

「もてるには」の議題についてはさすがに、各人の豊かな体験がものをいい、切実な意見が多かった。「車をもつ」「身だしなみをよくする」の一般型から「邪魔にならない程度の教養を身につける」「殺し文句を研究する」などといったものまで、名迷案が出揃った。体裁や遠慮は影をひそめ、豊かなアイデアを、自由に出し合い、その中から妥当性、可能性に照らして結論を導き出すこの討議の方法は、まことに楽しく実りも多いようだ。

◇

「知恵を引き出す」「他人の意見に耳を傾ける」という訓練にもなり、茶の間の家族会議にも応用すれば、娯楽と実益を兼ね、一石二鳥の効果があろうかと思う。

（平電報電話局長）

市況
魚類

（十六日午後－十七日正午）

十七日の小名浜港はサンマの水揚げが少ない。

【小名浜港】サンマ船一隻、底引船十九隻 小型船二十隻

▼サンマ 二万二千五百㌔ 七〇

▼水ダコ 千七百㌔ 九五－六五

▼ヤナギ 七百㌔ 七〇〇－二〇〇▼メヒカリ 五百㌔ 七〇－一五▼マダラ 三百五十㌔ 一〇〇－六〇▼ニクモチ 二百五十㌔ 二六〇－一〇〇▼ノドグロ 二百㌔ 三一〇－一〇〇▼ナメタ 二百㌔ 二六〇－一〇〇▼ドンコ 三百㌔ 一〇〇－二五▼マイカ 二百㌔ 一四五－一〇〇▼ボタンエビ 二百㌔ 一一〇〇－三〇〇▼ケガニ 二百五十四 四五〇－七〇（匹）▼アナゴ 四百㌔ 三〇〇－一五五▼ソゲ 二百五十㌔ 三五〇－二〇〇▼マコガレイ 二百㌔ 三五〇－二五〇▼カスゴタイ 二百㌔ 三五〇－一六〇▼ヒイカ 二百㌔ 七五▼サルエビ 百五十㌔ 三五〇－二五〇▼サクラエビ 百㌔ 一〇〇－八〇

【江名港】底引船二隻

▼スケソウダラ 五百五十㌔ 六〇－四〇▼マダラ 五百三十㌔ 九〇－五〇▼水ダラ 二百五十㌔ 四〇－一五▼トウジン 二百㌔ 三五－二五▼水ダコ 百四十㌔ 一〇六－七五▼ナメタ 百㌔ 二九〇－二〇〇▼ドンコ 百㌔ 六〇－三〇▼ケガニ 三百五十㌔ 三五〇－二五〇

【中之作港】底引船一隻 小型船三十四隻

▼水ダコ 二百㌔ 九五－五〇▼水ダラ 二百㌔ 二三▼スケソウダラ 二百㌔ 六七－四七▼トウジン 二百㌔ 四三▼マダラ 百㌔ 九六－六〇▼メジ 八百五十㌔ 三五〇－一二五▼カツオ 百㌔ 二三〇

野菜

▼ホウレン草	一五－五（束）
▼菜類	四－一（〃）
▼白菜	一〇－五（㌔）
▼カブ	八－三（束）
▼ニンジン	八〇－二〇（㌔）
▼ゴボウ	六〇－一五（〃）
▼大根	一五－五（本）
▼ネギ	三五－二〇（束）
▼タマネギ	五〇－三五（㌔）
▼キュウリ	五五－三〇（〃）
▼ナス	三〇－一五（〃）
▼タマナ	一五－五（〃）
▼サツマイモ	二〇－五（〃）
▼ナガイモ	六〇－二〇（〃）
▼バレイショ	三〇－一八（〃）
▼サトイモ	六〇－三〇（〃）
▼ニラ	一〇－五（束）
▼モヤシ	二五（㌔）
▼シイタケ	五〇〇－四〇〇（〃）
▼春菊	七－三（束）
▼玉子	一二－九（コ）

果物

▼リンゴ	五五－三〇（㌔）
▼カキ	六〇－三〇（〃）
▼ミカン	七五－三〇（〃）

（丸平青果市場調べ）

小名浜で東京堂のパンを

ベーカリー東京堂
いわき市平字才槌小路 電5000・4859

■19日オープンのさんわショッピングセンター名店会館に東京堂のパンがお目見えします

ワリがきく
本場のしょうゆ
ジョウボシしょうゆ
醸造元 銚子市 宝醤油工業株式会社
特約店 麹屋商店
いわき市四倉町電2707

花の木の
コーヒーが熱い
足早に
真冬がやってくる
茶房 花の木 たいら
営業時間 8:00AM 11:00PM
TEL・7841

新装開店
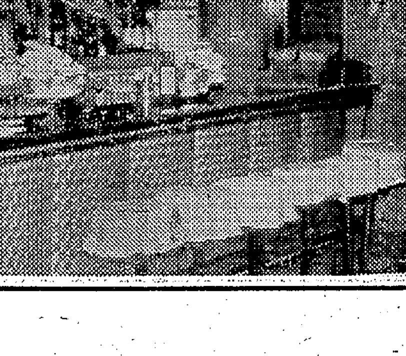
フレッシュなデザインと
気品あるムードを追求した店
社交女性 バーテン見習い 募集
BAR ベレー
湯本温泉 TEL・(常磐)2205

フジコシ
クレオパトラの鼻でなくとも
高く美しくするには脳下垂体を刺激しホルモン活動を活発にする食物 たとえばカキ貝 カニ エビ イカなどをたくさんとればよい
カキ貝 一袋 三〇円
冷凍エビ 一尾 二三円
刺身イカ 一〇〇匁 一八円
レモン 一コ 三五円
あんぽ柿 一コ 二三円
ミカン 一コ 二三円
募集 販売員男女 事務係 夜警係

豊かで明るい農村へ
生産力増強本部を新設

本県は農業県といわれながらも、まだ他県に比べて土地基盤の整備が遅れ、ゆき過ぎた多角経営や兼業化、流通機構の改善など、農業振興上に大きな支障となっているものが多く、主要食物の自給自足をめざす国の方針にそうため、農業を振興することになったが、県いわき事務所でも関係機関を構成メンバーとする県農業生産力増強運動いわき地方本部を十五日発足させることにした。高山県いわき事務所長を本部長に、四十一年度から四十五年度までの五カ年間を前期として、果樹、養蚕、そ菜、果菜類の振興を図ることにし、毎年増産と省力化を進めていく方針。

県は今後の問題点として"豊かで明るい農村"を建設することにし、今年度の重点施策目標を①土地基盤整備の拡大運動②四・六米づくり運動（十年後を目標に四割増収、六割省力）③くだもの百億円突破④京浜向け五十億円野菜作り運動⑤特作物収入倍増運動⑥牛乳作り二・五・二・五（ニコニコ）運動（ふたりで五頭の乳牛を飼育し、一日二回さく乳、年間一頭当たり五㌧の収量を上げる）⑦一万㌧突破繭増産運動を主軸とすることにしている。

いわき地区では平や勿来、川前地区で農業構造改善事業を進め、土地基盤の整備が行なわれているが、来年度には小川、三和、遠野の三地区でも実施の運びとなりそう。同事業は四十五年度で打ち切られることになっており、四十二年度に実施計画地域に指定されないと、同事業による基盤整備ができなくなる。すでに終わったところや現在実施中のもの、計画がある地区は田人（終了）平、勿来、川前（実施中）小川、三和、遠野（計画中）の七地区だけ。こうした基盤の整備によって、大型機械を導入するとともに共同作業を推進し、省力化、栽培地の集団化を図ろうというのが大きなねらい。

また四・六米づくり運動はいわき農業改善普及所で働きかけ、昨年より四～五％増収に成功した。またトマト、キュウリ、ホウレン草、白菜など京浜向け野菜の栽培、こんにゃく、葉たばこなどの特産物の普及、酪農経営の近代化などを推進する方針。

同いわき地方本部は県いわき事務所におかれるが、構成メンバーはいわき農地事務所、同家畜保健衛生所、同農改、同蚕業技術指導所、県中央会石城支所、県共済連同、県信連浜通り支所、県経済連平事業所などのほか農協、農委、養蚕連など農業団体も網羅し、強力に運動を展開することにしている。

最低賃金スライドで討議
労基署が賃金研究会

平労基署と平労働基準協会では、二十一日午後一時半からいわき市平字明治町、平労働基準協会会館で賃金研究大会を開く。これは近年求人獲得のための労働条件として、最低賃金制度の採用と額の引き上げ、初任給の引き上げ競争が毎年のように行なわれ、従って中間層における賃金の格差が少なくなり、なかには二、三年たっても新入社員と同額程度といった弊害が起、若者が定着しないいきで、点々と職場を変えるなど、労務管理上の大きな問題点となっている。このため"初任給の上昇に伴う賃金の手直しについて"を研究テーマに論議し合い、労務管理の適正化を図ることになったもの。

好間国道に待望の信号機
交通増に地区民が拠金

こどもたちを危険な通学から守ろうーといわき市好間地区の父兄たちが立ち上がり、同地区の一小前に待望の信号機が設置される。

同地区は国道四十九号線で町を二分されているが、ことしの交通事故は二十一件で、昨年の九件にくらべてすでに二倍以上となり、交通量も一日で自動車三千三百台、自動二輪車千百台など約五千台近くにのぼりさらに激増が予想されている。同地区の児童のほとんどは国道を横断して通学しているが、これまで父兄や先生が毎朝、交通整理を続け事故防止に当たってきた。しかし日増しにふえる交通量では手に負えず、交通安全協会好間分会（強口和美分会長）が中心となって資金を集めたところ三十三万円に達したので、好間一小前に設置することに決まったもの。

県公安委員会から正式な許可も下り近く地区民待望の信号機が設置される。

めざましい工場進出
高女生四百五十人求め

新産業都市建設を進めているいわき市内には、九月から操業を開始した東邦化学産業（常磐）をはじめ、工場の進出が目立っている。これまでに用地買収を終え、整地作業に入っている大工場は東洋時計（好間）トモエ化学（常磐）江戸川木材（泉）ホンダ技研修理工場（平）のほか、富士電気の系列会社であるいわき電子の常磐進出が決定し、東邦化学産業を除く五工場は来春までに完成、直ちに操業に入る計画といわれる。

将来の従業員数五百人から一千人をめざす工場、いわき電子とホンダ技研は、絶対数が足りない中卒には依存せず、高卒を重点に採用する計画だが、これら六工場の学卒求人は約四百五十人にも上っており、しかも大半が女子求人となっているため、学卒だけでは充足できず、工場誘致とはいえここにも求人難の波が押し寄せている。

いわき市好間町小谷作地内に建設が決まった東洋時計（鷹崎正見会長）は二億五千万円を投じて新工場を建設し、置き時計や自動車用時計などの生産に当たり、来年七月から二百人程度の規模で操業を始めるが、将来は埼玉県上尾工場を全部移転して、従業員を千人程度にする計画といわれる。来春は中卒者六十五人（男子十五人、女子五十人）のほか一般からも採用することになり、学卒の初任給は一万五千円前後。軌道に乗れば内職にも仕事を出す計画もあり、新市の大きな魅力になっている。

また常磐地区に進出することに決まった富士電気化学（本社＝東京都港区新橋、志岐隆清社長）の系列会社いわき電子は、三万三千平方㍍の用地買収に当たっており、来春六月従業員二百人程度で操業開始の予定。電子部品の製造に当たることにしているが、求人難から女子高卒者を中心に採用する方針で、とりあえず一般から五十人を採用し、静岡県浜名郡湖西町鷲津工場で養成した上、来春の新工場完成後は新採用者の指導に当たらせる計画。将来新工場の規模は従業員五百～一千人にするといわれている。

このほか常磐岩ケ岡に進出した東邦化学産業は、去る九月から五十人程度の規模で肥料の生産に入っているほか、トモエ化学（常磐地区、三十人程度）ホンダ技研の修理工場（平塩地区、三十人前後）江戸川木材（泉町下川地区）の中小工場の進出も決まり、来春にはいずれも操業を開始するとあって、このところ工場の進出が目立って来た。

いずれにしても女子求人が大半を占めているため、平職安では"とても学卒だけでは完全充足はできないので、中高令者や一般からも採用してもらうほかない"とあっせんに苦慮しているほど。

木炭生産功労に根本さん

県、県木炭会、県シイタケ・ナメコ振興協議会主催の県林産物展示会は十五、十六の両日、郡山市商工会館ホールで開かれたが、いわき市から次の一団体、ふたりが表彰された。

◇木炭生産功労者表彰＝根本清美

◇県しいたけホダ場コンクール①旅人しいたけ生産組合②小野清正夫

運転免許証の集中管理をPR
十月一日から

運転免許証の集中管理制度が実施され、関係用紙も一部改正されて手続きなども変わったが、平署交通課では"ご存じですか、車のあれこれ"とPRしている。

◇免許申請と更新＝復写式で二部一組、カーボン紙は不要、ボールペンで書く。その他の用紙は従来どおり◇免許試験＝自動車は毎月初旬一回、自動二輪以下は二回◇申請手数料＝県収入証紙で自動二輪、軽自動車以上は五百円、原付き、小型特殊は三百円、更新はすべて四百円。

内郷で小中学校音楽祭
九校六百人が参加

いわき市内郷地区校長会、同教委内郷出張所など主催の第十一回内郷地区小中学校音楽祭は十九日午前九時半から内郷一中体育館で開かれる。音楽祭には参加、九校の児童生徒六百人が一部合唱、二部合奏に分かれて行なわれるが、内高ブラスバンド（神田正和さん指揮）も賛助出演、軍艦マーチやラ・クンパルシータなど数曲を披露する。

商らん

‖ヤマハピアノ即売会‖　いわき市平字四町目、マルトモ楽器部では店内特設展示場で二十五、六、七の三日間ヤマハピアノ、オルガンの展示即売会。

‖中国料理桂菜苑が十九日開店‖　いわき市小名浜丹波沼（さんわショッピングセンター内）に十九日から"中国料理の桂菜苑"が開店する。

‖富松が新装して開店‖　いわき市平・中央通り『富松』がこのほど新装開店した。

‖食堂「新かつ」が開店‖　いわき市植田町本町通り（ヒラヤマ運動具店隣）に大衆食堂「新かつ」がこのほど開店した。

簡易保険作文の全国奨励賞
「父の再出発」
湯本一中　渡辺　勉

常磐湯本第一中学校一年生渡辺勉君（一三）は、郵政省主催の第五回簡易保険小中学校児童生徒作文コンクールに応募し、全国審査に入選、奨励賞、電報電話公社総裁賞を獲得、このほど高橋常磐郵便局長から伝達された。つぎはその入選作文である。

ぼくの父は、もと炭鉱で働いていた。いまから三年前の夏、肝臓を悪くして入院することになった。そのため家の中は暗く笑い声を忘れた生活だった。母をはじめぼくたちまで心配と同時に病院通いするのが日課になって、朝は冷たいスイカなどを持って行ってやったり、夕方は着替えのシャツを持っていったりした。ぼくはこの時ほど、病は自分のことでなく家族にまで心配と苦労をかけるのだから健康に注意しなければならないんだということを深く考えた。

父の病気は思ったより長く、一年でやっと退院することができた。けれども家で少しの間療養していた父は、生活のことが気がかりで「早くよくなって働きたい」とか「まったく病気には勝てないものだ」とか、自分の体についてふがいなさを感じているふうだった。それに肝臓病ではもうはげしい仕事はできないので父は二十年間働いていた炭鉱をやめてしまったのである。慣れた仕事をやめ、第二の職を見つけなければならなかった。父はちょうどカニがはさみをもぎとられたように毎日の生活は不安と悲しみのあけくれであった。

母が働きにでたのである。しかし父は最初から賛成したのではなく、母から家計のやりくりを聞かされて「それでは、しかたがあるまい。お前に苦労をかけるなあー」としぶしぶ働いてもらうことになった。だから母にとっては、家庭のこと、勤めること、父のことと心配は多かった。ぼくたちは少しでも家のためにと手伝った。

そのかいがあったか、父の病気は、どんどんよくなり医師は「だいじょうぶだから無理をしないことです」とのことで、父は就職を知人に紹介してもらっていたが、父は人に頼むより自分で探そうと決心した。ところが炭鉱で生活していたため、これといって技術を身につけていない父はなかなか職が見つかるものではなかった。しかし、家族で話しあったり考えた結果、父は左官になることを思いついた。それには、いまから弟子いりしていては五、六年かかってしまう。だから、訓練所にはいって勉強したほうがよかろうと、話はきまってことしの四月訓練所に入所した。

父にとっては若い人たちにまじって、勉強するのは容易ではないという。しかし父は「平均寿命が伸びたきょうなんだから、勉強のしなおしだ」とこのごろでは毎日が張りのある生活のようである。きっと父は将来一人前の左官を夢見て勉強しているに違いない。だから時々、父はぼくたちに「勉強をしっかりやれ。そしてなにか技術を身につけるんだよ」という。あすは試験があるという晩など、父は机に向かって猛勉強である。技術を持っていたら離職して、また再出発することはなかったろうと思った。だが年老いた父が踏まれても踏まれても立ち上がる雑草のように強い意志と気力をたのもしいと思っている。◇

免許証用写真
スピード仕上げ
茂木カメラ

楽しい　デートはここで！！
コーヒー　￥100
レモンティ　￥100
スカッシュ　￥100
カクテル　￥100
サンド各種　￥100
ご同伴喫茶
二人の世界
いわき市平字南町　電8544

手づくりの味
いわきあられ
味覚堂
電（平）三九三

小鳥は平和のシンボル　小鳥を愛しましょう
・熱帯魚用器一式・手のりインコあります
卸し小売り　橋本小鳥店　いわき市平字中町　旧公会堂前電4013
＜支店＞　いわき市平字三町目　三幸デパート　電4933

パンとケーキ
開花亭
平・五町目
電二三四三

半光沢DP
くわな
たいら五三一六九

ソニー製品集中展示会！
ソニー商品のことなら　田村無線へおまかせください
全商品を取りそろえて皆様のお越しをお待ちしております

SONY®特約店
田村無線電機株式会社
本　店　いわき市平字一町目47　電（平）8121
常磐営業所　いわき市常磐三函130　電（常磐）2552
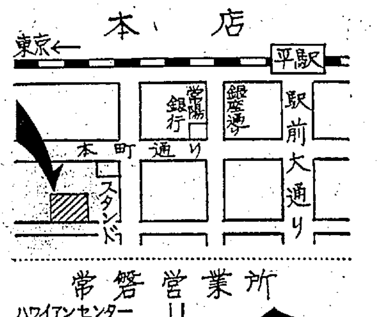

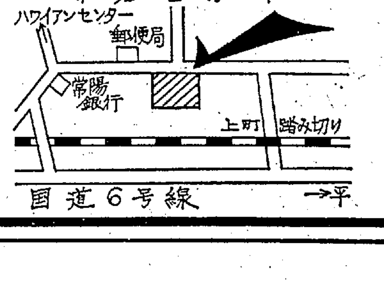

NHK 第一 1340KC

5・37 こどもと家庭のタベ①おやおやなあに②名作ライブラリー③こどもニュース④じょうずな話し方⑤家庭音楽会
7・00 ニュース▽ニュース解説
30 演芸特選①三味線ケ淵②信玄鉄砲の由来
8・33 ニュース特集
9・15 趣味の手帳▽新刀の光
30 東から西から「狂言世界をまわる」
10・10 スポーツニュース
15 きょうの問題
30 邦楽百選 長唄「時雨西行」
11・05 夢のハーモニー「ムーン・リヴァー」ほか

NHK 第二 1540KC

6・00 そろばん教室▽かけ算
20 基礎英語
40 英語会話
7・00 ラジオ農業学校
15 続基礎英語
8・00 通信高校講座①商業一般②地理B③英語A④化学A⑤古典乙Ⅰ⑥英語A
10・15 通信高校講座①物理A②数学Ⅰ入門
11・00 フランス語入門
20 ドイツ語入門

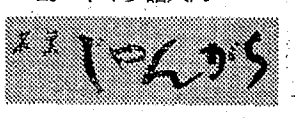

ラジオ福島 1060KC

6・00 アタック・オン・ポップス
10 中学生力だめし▽理科
30 ラジオニュース・ネットワーク
45 日本の話題世界の話題
50 夜のディスクライン
7・00 歌謡曲でぶっとばせ
8・00 電話リクエスト
9・30 ミュージック・イン・ナイト
45 スター・ライト・ミュージック
10・00 ヤング・ヤング・ヤング 司会前田武彦
30 ミュージック・イン・ハイフォニック
11・00 大学受験ラジオ講座①英文和訳②古典乙

総合テレビ ④ ※印はカラー番組

6・00 四つの目「イルカ」
25 みんなのうた
30 風のある街
7・00※きょうのニュース
30※東欧の新しい波「開かれた鉄のカーテン」
8・00 ふるさとの歌まつり～青森市～こまどり姉妹 井沢八郎ほか
9・00 ニュース▽ニュースの焦点
40 NHK劇場「象と幽霊たち」穂積隆信 本多和子ほか
10・30 時の動き
11・00 ニュース
20 科学時代「脳外科医で数う」

教育テレビ ⑩ ※印はカラー番組

6・00 英語会話
30 みんなの科学「物物誌」～かも～
7・00 バイオリンのおけいこ「春の海」
30 そろばん教室「かけ算の練習」
8・00 教養特集「産業百年史」～私鉄～
9・00 通信高校講座「地学」
30 通信高校講座「化学A」～問題演習～
10・00 通信高校講座「数学Ⅰ」～円の軌跡～
30 通信高校講座「数学」導関数
11・00 通信高校講座「数学Ⅰ入門」
25 たのしいフランス語

福島テレビ ⑧ ※印はカラー第組

6・15 ハリスの旋風
45 ニュース・フラッシュ
7・00※がんばれ！マリンキッド
30 チャコちゃん「逆立ちしてよ」四方晴美 安井昌二ほか
8・00 ただいま11人「娘よ美しく」山村聡 荒木道子 渡辺美佐子 江原真二郎ほか
9・00 おかあさん「さらばモーニング」武内淳
30 ボクシング中継「高木英伍対姜春達」
10・15 ナポレオンソロ「逆転の砲弾3発」デビット・マッカラムほか
11・15 大相撲ダイジェスト

FM放送 ☆印はステレオ番組

6・05 タベのひととき
7・20☆ベルリン・ドイツ・オペラ公演 歌劇「さまよえるオランダ人」ワーグナー作曲 オラフ＝ダインドルフ ダーラント＝ペーター・ラッガー エリック＝ハンス・バイラーほか
10・00 イングリッシュアワ＜英米文化ハイライト＞～現代演劇シリーズ～「海へ騎りゆく人々」解説小津次郎
40 朗読「浮雲」文野朋子
11・05 夜のしらべ ロザムンデ 作品26から ベルト作曲

みどころ

◇東欧の新しい波 ～総合・後7・30～
開かれた鉄のカーテン

ここ数年、東欧諸国と西欧先進諸国との間の、技術、資本提携のうごきがきわめて活発となり、世界の注目を浴びている。

東欧社会主義諸国が、経済面で急速に西欧先進諸国に接近しはじめた大きな理由としては、ソビエト共産圏の産業技術の遅れがあげられる。そのため、東欧諸国では、西側諸国の進んだ技術や、優れた商品を輸入し、国民生活の向上を図ろうと西側に接近し始めたのが、この一連の新しい動きである。

このためには、各国とも多くのドルを手に入れなくてはならないが、その一番手っとり早い方法として、力を入れているのが、観光客の誘致だ。

番組みでは、まず、オーストリアのウィーンに軒を並べている観光会社の進出を紹介、つづいてハンガリーへ。

西側の観光客でにぎわうハンガリーの首都ブダペストでは、外国人専用の観光バスを走らせたり、イギリスのガソリン会社のスタンドを彫き、ドルでおみやげが買えるツーリストコーナーを設けるなど、けんめいにサービスに努めている風景がみられる。

一方、ルーマニアでも、黒海沿岸の保養地ママイアに、この六年間に、突貫工事で近代的なホテルをおよそ三十もつくり、〝黒海のマイアミ〟というキャッチフレーズで、世界中から観光客をあつめている。

～総合・後8・00～
ふるさとの歌まつり

今回は、青森市県立体育館からの中継。

青函連絡船とリンゴで象徴される青森市の土地柄と人情、その周辺の人々の生活、それらを津軽の郷土芸能とともに紹介する。

まず、津軽の代表的な民謡「津軽じょんがら節」を青森市内の主婦の踊りを入れて紹介、また、日本のヨーデルといわれる西津軽郡森田村の「ホーハイ節」、リンゴの産地、岩木山麓の岩木町の秋の行事「お山参詣」など、晩秋の東北のムードをたっぷり味わってもらおうという趣向。

東京からのゲスト歌手は、こまどり姉妹と津軽出身の井沢八郎。

◇ただいま11人 ～福島・後8・00～
娘よ美しく

早乙女家へ呉服屋からみごとな訪問着が届いた。皆はいったいだれのものだろうとさわいだが、辰子（荒木道子）は答えをしぶっていた。たくさんの姉妹のなかで、たったひとりのために訪問着を作ってやったことが、ふと言いにくかったのである。美しい訪問着は珠子（松尾嘉代）のものだった。いちばは未来の夫と思ったこともある土屋正（江原真二郎）の結婚式に、珠子が堂々と出席できるようにとの、浩（山村聡）と辰子の親心のおくりものだったのだ。

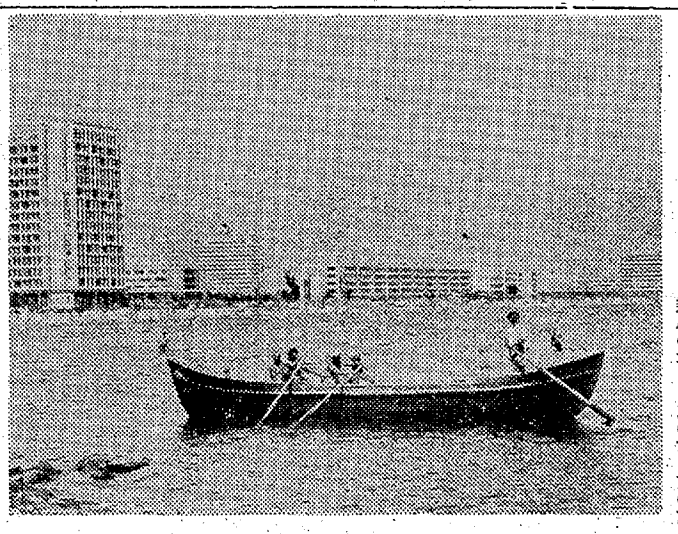
ルーマニアにある観光客の保養地ママイア

◇ハリスの旋風 ～福島・後6・15～
あくたれメガネ

酒ぐせの悪い父親を持って困っている弟分のメガネのことを心配した国松は、マジメなメガネを一時だけ不良っぽく仕立て、父親がこのことを心配するようになれば酒もあまり飲まなくなるだろうと考え、さっそく実行にうつした。はじめのうちは、あまりやる気のなかったメガネも国松のよき指導（？）のもとに次第に不良っぽくなってきた。試験で零点をとったり、家をとびだしたりしたが、どうもきき目が現われず、メガネの家出を機に父親までが家出をしてしまうありさまだったが…。

◇趣味の手帳 ～第一・後9・15～
新刀の光

日本刀ある人は戦争中の軍隊生活へのいまわしい記憶がよみがえるかもしれない。

しかし今は、武器としての実用性を失った代わりに美術工芸品としての価値が再認識されて静かなブームを呼んでいる。

日本刀を鍛える人は数少なくなっている。その中で隅谷さんは新刀作りのグランプリ、正宗賞を連続二度受賞し、現存する刀剣作家の中でも最高峰に立っている。

隅谷さんはいま、鎌倉時代のソリの大きな豪快な古刀の魅力を再現しようと努めている。その新刀を鍛える苦心と打ち上がった新刀の光の美しさを作る人の側から語ってもらう。

刀剣作家 隅谷正峯

◇ベルリン・ドイツ・オペラ公演 ～FM・後7・20～
歌劇〝さまよえるオランダ人〟

ワーグナー初期の作品として彼の個性が開花をみせたといわれる「さまよえるオランダ人」は、今回の公演が日本における初演。舞台面ではセリを活用して船の出現をみせるなど、大がかりな点が話題となった。

演出は暗い感じを強調し、合唱団にも重要な役割りをもたせている。

チェコ出身のプリマ歌手ナジェジダ・クニプロヴァが、船長に愛を寄せる娘ゼンタ役で、ドラマチックなソプラノをこなしているのがきどころ。

あすの運勢 小川石洲

十一月十八日（金・仏滅）

【1月生】考えすぎてチャンス逃がすおそれあり、臨機応変に
【2月生】気に入らぬ相手の意見にも耳をかせ、和を大切にせよ
【3月生】先方の好意は感謝して受けよ、思いのほか有利となる
【4月生】なにごとも早いがよいおそくなれば障害が出る危険
【5月生】新しいことはよいが内容に不安あり、現状維持が無難
【6月生】目上の指導うけて好転のきざしあり、波に乗るべし
【7月生】相手にリードを許して利、フンイキに酔うなかれ
【8月生】人の巻きぞいをくい悪評をうけやすい、行動は慎重に
【9月生】おもしろいこと多い反面に事故、病気など警戒が必要
【10月生】奇跡をふくむ日、多少の無理をしても押せば成らん
【11月生】実力以上の事は控えよ反動のため思わぬこと起こる
【12月生】引っ込み思案するな、万難を排して全力を尽くすとき

御婚礼家具 各種
勉強で評判の店
萬 丸萬家具店
平価販チケット ご利用下さい
店舗 平・四町目 電6633
工場 平・白銀町 電6634

おすきな銘柄を選んで
グット1ぱい50えん
いわき産の12銘柄をそろえてお待ちしています
いわき銘酒コーナー で
平駅前中央通り 電8802
御賞味下さい

耳の不自由な方に
リオネット
（福祉事務所指定品）
トランジスタ補聴器
いわき市平駅前 電2496 富永電気商会

天然の恩恵大盃に満つ
酒は天下の
太平山
秋田・小玉吟醸
特約店・県南酒販株式会社平支店

サントリースタンド
114
平・新田町 電6324

産婦人科
中田医院
中田幸子
いわき市平字材木町 電三〇九七

ご婚礼披露宴に…
日本観光旅館連盟会員
割烹旅館 よしの
いわき市平字田町 電三八二・二六七〇

志賀外科整形外科
院長 志賀柳一
【入院随時】 いわき市平字鍛冶町二七 電話 昼（院内）七八四六 夜（自宅）六三六五

この道 15年…経験と技術が生んだ…
専売特許 ユニエーター 太陽熱温水器
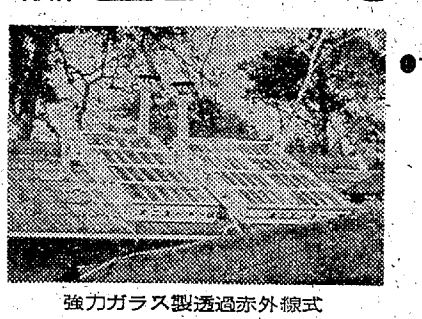
強力ガラス製透過赤外線式
●すぐれた5の特長●
1 最高の昇温率
2 清潔な温水
3 永久的使用
4 燃料費の節約
5 最低の価格
・セールスマン・婦人セールス 募集中
製造・発売 大谷建材店
いわき市平字紺屋町 電4834（代）

耳鼻咽喉科 気管食道科 松山医院
院長 松山信夫
いわき市平字才槌小路（薬局となり）
■入院随時■
電話（平）五五三三番

詐欺の三人組に実刑

愛媛でも銅計量で詐取

大城健二

岡本正一

茨木利明

計器器の地下室にもぐり込み、はかりを不正に操作して千二百万円をだまし取っていたグループの三人に実刑がいい渡された。

東京都江戸川区江戸川町六町目一八、労務者大城健二(三四)江戸川区桑川町六ノ一三、銅鉄商、岡本正一こと李宗建(三七)墨田区江東橋二の一九、無職茨木利明(三一)の三人に係る詐欺事件の判決公判は十六日午後一時から地裁平支部で開かれ、松本裁判官は大城に懲役二年(求刑同三年)李に懲役二年(求刑同三年)茨木に懲役一年六月(求刑同二年)の実刑をいい渡した。

判決によると三人は、逃走中の四人と共謀して昨年十二月二十一日、いわき市小名浜字渚一の八八、小名浜製錬所に三菱金属のくず銅を納入するさい、同所構内にある計器器下の地下室にもぐり込み、くず銅約十一・二九九トンを納入するさい砂入りのボストンバッグをデンビンにかけ十八・七三七トンあるように計量させ、この水増分二百六十九万八千八百三円をだまし取ったのをはじめ、発覚するまで三回にわたり同様手口で千二百四十万千六百四十三円をだまし取っていた。

三人は即日控訴したが、その後の調べで判明した愛媛県新居浜市、住友金属からも同様手口で三回にわたり一千七百三十八万三千六百八十六円の詐欺事件で同日地検平支部から起訴された。

公職選挙違反の三人を起訴

いわき市長選挙違反の捜査を行なっている地検平支部は十七日午後、三代派のいわき市小名浜金成字若宮一八、いわき市議柳井五郎(五一)=九月二十七日逮捕=と同市内郷内町前田三一、会社員鈴木[illegible](四七)=九月二十八日逮捕=同[illegible]磐水野谷字亀ノ尾一四〇、会社員山崎済(四七)=九月二十七日逮捕=の三人を地裁平支部に起訴した。

起訴状によると柳井は八月十四日ごろ、同市鎌田町地内の有権者に現金数千円を渡し三代候補投票を依頼した。また鈴木は飯塚長太郎(五七)と共謀して有権者数十人に酒食をもてなした。山崎は菅野五郎(五一)、佐藤美三男(四一)と共謀し、同市小名浜町で有権者数十人に酒食をもてなした。

平消防署に児童画の贈り物

鎌田保育園から20点

いわき市平消防署にこのほど平鎌田保育園(岩井勲園長)の園児から"おじさんご苦労さま"と図画二十数点が贈られたが、同署では署長室に展示、訪れる人たちに披露している。

同園では毎年一回消防署を慰問しているが、かわいい園児の贈りものに全署員張り切っている。

【署長室に展示された園児の図画】↓

月見町民が町内の消火演習

婦人会員ら百人が参加

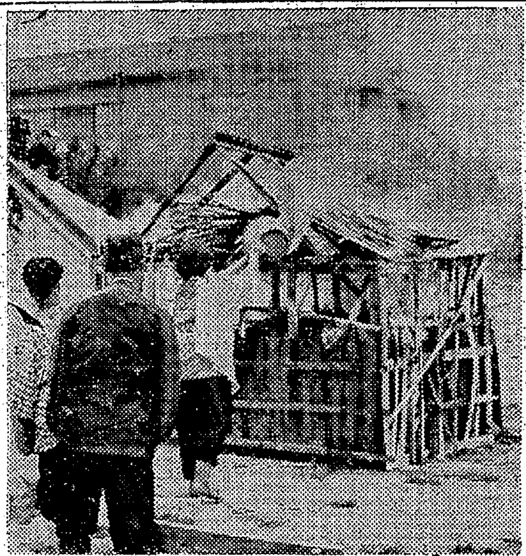
←【平月見町の消火訓練】

火災シーズンを迎えたが、いわき市平字月見町では、十三日午後一時から、区内から火事を出さないようにと下の町遊園地で防火演習を行なった。

この日は婦人会など地区民約百人が参加、宮沢平消防署長の指導でプロパンガス、油、住宅火災の消火方法を勉強した。それぞれ実際に火がつけられアワ消火器、粉末消火器、バケツリレーでつぎつぎに消火訓練を受け、いざという時にそなえた。

恐かつ男を逮捕

平署は十六日午後三時二十分、いわき市四倉町生まれ、住所不定、無職伊藤新一(三三)を恐かつの疑いで捕えた。調べによると伊藤は先に捕えた同市正内町、無職深谷博士(二〇)らと共謀し、さる六月三十日と七月五日に双葉郡広野町大字下北迫字火の口九五、砂利運搬業大内正夫さん(三一)方に押しかけ、大内さん方の運転手佐藤勇二さん(二二)がダンプカーをジグザグ運転したといいんねんをつけ、大内さんから現金三万七千円をおどし取った。

常住県道交通止め

いわき市平の赤井字常住地内は県道赤井線改良工事のため三十日まで交通止めになった。う回路線はない。

碁会

いわき碁楽会(浜崎善三郎会長)の例会は二十七、八の両日、常磐湯本町の山形屋旅館で開く。

30メートル道路が丸坊主

ロータリー撤去終わる

いわき市平字十五町目地内三十メートル道路のロータリー撤去工事は十日から朝日土木(東京)が請け負い行なわれているが、工事は順調に進んで十六日直径二十メートルのとりこわしが終わった。

同ロータリーの下には下水道と配水管、またこれにまたがって四十トンの防火貯水槽があり、貯水槽をとりこわすかどうかは関係当局の間で決められるが、マンホール工事は二十日過ぎに行なわれ、今月中に砂利が敷かれる予定。なお路面が低いため完全舗装になるのは十二月末とみられている。

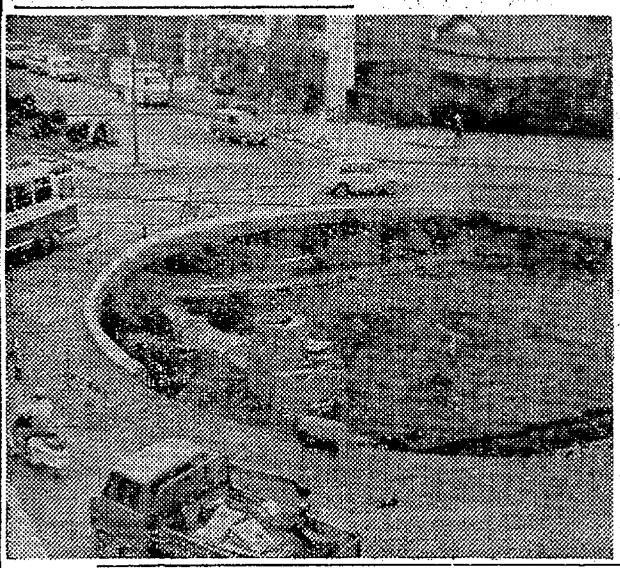
↑【取りこわし工事が終わったロータリー】

下火だがまだ50人が休む

平二、三中の集団カゼ

【既報】いわき市平二、三中の集団カゼはそのご下火となり、十七日の欠席者は二中二十五人、三中二十五人と初日の四分の一に減った。両校ともカゼをひいている生徒が四百人ほどおり学校ではうがいの励行などを行なっている。いずれにしても両校とも快方に向かっている。

汽笛が招く……焼きいも屋

○…冬の訪れを知らせる"やきいも屋"が十一日午後、いわき市平の繁華街にお目見え、主婦やBGからよろこばれた。

○…独得の汽笛は街ゆく人に肌寒さを感じさせているが、ことしの価格は百匁十五円。昨年にくらべて一週間くらい遅かったが、売れ行きはまあまあというところ。

金成さんと菅波部落を表彰

県稲作振興推進大会

県稲作振興推進大会は二十二日午前十時半から福島市中町農協会館で開かれるが、席上稲作振興に貢献のあった十六人、十六団体が表彰されることになり、いわき市関係でも県奨励品種の取り入れや増産、調整の改善などを積極的に進めて来た常磐西郷町木ノ下、金成新一さん(五〇)平の菅波部落(箱崎武代表)が、それぞれ表彰されることになった。いずれも次の功績が認められたもの。

▽金成新一さん=①二㌶の水田を耕作し、百七十俵の収穫を上げたが、栽培品種も年々県の奨励品種に切り替え、"うまい米"の生産に励んでいる②生産技術に対する研究心が旺盛で、部落の指導的立ち場にある③早生種による早植え栽培を取り入れ、ことしは事前売り渡し申し込み数量百三十俵に対し、百四十俵を売り渡している。

▽平菅波部落=構成戸数八十一戸のうち稲作に従事している農家は七十四戸。水田の作付け面積は昨年と同じ六十二・二五㌶で、ことしは昨年より百八十四俵多い四千六百五十俵を生産している。また県奨励品種を八十三・一%にも及び、等位も上位のものが多く、品質の向上が目立っていることや共同防除、水管理が合理的に実施されている。このほか適期刈り取りや調整、荷造りの改善が進められている。

ななはま

◉…十四日の午前十一時ごろ内郷公会堂で行なわれた公益質屋の公売で、貴金属売り場でお客の応待をしていた、内郷福祉事務所のケースワーカー山崎康平さん(二二)が、品物が売り切れたので日本間から本館に行こうとしたら、置いたはずの短靴が消えていた。

◉…なんでもつい先日四千五百円で買ったばかりで、履いたのがこの日で三回目。公売なら現金引き換えだが、タダで持ち去るとはあまりにひどすぎると同僚もプンプン。

◉…たぶんでき心で持ち去ったのだろうが、できたら夜でも内郷支所の玄関にそっと置いてほしいと呼びかけている。

[illegible]さん

5969 中島安男

本社取締役[illegible]狩四郎殿二女故佐智江殿の葬儀に際しましては御多忙中のところ遠路わざわざ御会葬下され御丁重な御香料を賜わり御厚情誠にありがとうございました

略儀ながら紙上でお礼を申し上げます

昭和四十一年十一月十七日

いわき市平字田町六三

株式会社 いわき民報社

取締役社長 野沢武蔵

浄智院の葬送に際しましては御多忙中のところ遠路わざわざ御会葬下されかつ御丁重な御香料を賜わり御厚情誠にありがたく厚く御礼申し上げます

さっそくお伺いの上御礼申し上げるのが本意ですが略儀ながら紙上でお礼を申し上げます

昭和四十一年十一月十七日

いわき市平字田町四の一

喪主 猪狩四郎

親戚代表 猪狩仁三

同 菊田芳衛

友人代表 宮川義一

父八矢菊松はかねて病気療養中のところ十一月十五日午後三時三十分七十八歳で死去いたしました 生前の御厚誼を深謝し謹んでお知らせいたします

追って告別式は十一月十八日午後一時から仏式により自宅で執り行ないます

昭和四十一年十一月十七日

いわき市常磐湯本町吹谷九一

喪主 八矢利吉

友人代表 近内寿一

時計組合代表 管野文栄

ほか 親戚一同

合資会社 ハチヤ時計店

'66—'67 秋冬のおしゃれ洋品オンパレード!!

★ダンセン独自なハイセンスなものばかりです

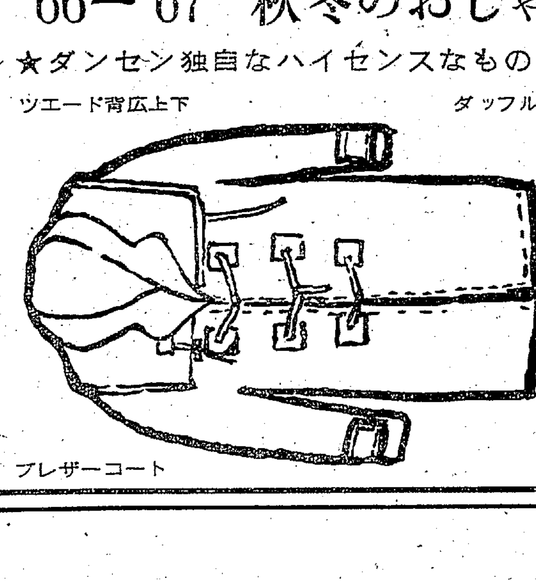

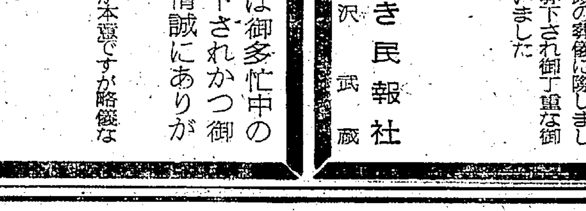

★このマークはダンセンのオリジナル商品についています

紳士服飾 ダンセン

いわき市平駅前中央通り●TEL・3853

ヘア・スプレーに警告
火の気に危険な粗悪品

いわき市消防本部は各地で事故が絶えない危険なヘア・スプレーの取り扱いについて十七日、各支所を通じ"粗悪品は使用しないよう"と一般の注意を呼びかけている。

香水などと高圧ガスをまぜて吹きつけるヘア・スプレーを抜き打ち検査した結果がさきに通産省から発表されたが、粗悪品が多く、もぐりメーカー品も相当出回っていることがわかった。粗悪品は強燃性ガスやメチールアルコールを大量につかったもので、これから寒くなって火をつかう機会がふえるので、同本部では火の気のあるところで吹きつけたりしないよう呼びかけている。粗悪品は大手メーカーの製品にくらべて半値以下で、投げ捨てる場合にはまとめて処分するから同本部に連絡してほしい—といっている。

おやつの研究 調理発表会
平第二婦人会食クラブ

いわき市平第二婦人会の食クラブ（千葉トシ委員長）では十七日午前十時から北目町公民館で"おやつ"の研究会を開いた。同クラブの会員は四十人で十年前から毎月一回、料理の研究会を開いているが、この日は手製のおやつを各自が持ち寄って試食した。

秋田市消防団幹部が視察

秋田市消防団の銭谷小太郎団長ら幹部一行四十人は十六日午後来平、平消防署を訪れて消防署施設や消防団の運営、団員の確保の状況などを視察研究した。一行はこのあと常磐ハワイアンセンターに一泊した。

ユースホステル協で募金

ユースホステル協会いわき支部では来年八月東京で開かれる世界学生スポーツ祭にちなんでシール募金を呼びかける。日本体育協会、スポーツ少年団本部が主体となって全国的に行なうものでシールは二十枚一組で百円、同支部の割り当ては四千枚、希望者は市教委事務局か同市平字鎌田町二五、碓井穐蔵氏宅に申し込めばよい。シールはおとぎ話の一寸法師、浦島太郎、花咲かじいなど。

小里街道踏み切り通行禁止

常磐線泉駅構内小里街道踏み切りは、舗装工事のため二十日から来月十五日まで通行禁止となる。同期間中のまわり道は、玉露踏み切りを利用すること。

玉川地区で球技大会

いわき市小名浜の玉川地区では、勤労感謝の二十三日午前九時から小名浜三小校庭で同地区対抗球技大会を催す。男はソフトボール、婦人はバレーボールで健康づくりとあわせていっそう親睦を深めようというわけ。

磐高で校内マラソン

磐高の創立七十周年記念秋季マラソン大会は十九日午前九時半から磐高—平窪—久大夫橋—赤井—磐城橋、好間二小、久保町—磐高のコースで開かれる。参加するのは全校生千三百人で、一年の優勝者には鈴木喜政賞（前内郷市長）二年生には松本茂寿賞（元四倉中校長）三年生には菅波茂賞（県議）が贈られる。

磐農文化祭

磐農高の文化祭は二十三日から二日間にわたって盛大にふたをあける。第一日目の開催時間は午前九時半から午後四時まで、第二日目は午前九時半から正午まで。内容は次のとおり。

▽農産物品評会＝盆栽、林業、加工、果樹、野菜、土木、作物、畜産、苗木即売、海外移住展、農機具展示

▽生活科関係＝被服手芸展示、バザー、食堂

▽文化関係＝茶道、美術、生花、写真、書道、文芸、理科、珍品堂

このほか講堂で生徒の演劇がある。

平市民会館 あすの催し

☆毎日新聞社文化講演会（午前11時）ホール☆パイオニアレコードコンサート（午後5時）ホール

危険物事務担当者会議

いわき市消防本部では二十二日午後一時から磐城消防署会議室で危険物事務担当者会議を開く。従来までのマチマチだった取り扱い事務などを一本化する。

一口法律
実印以外でも有効 ⑦

こんどは三回にわたり印鑑を使う場合の心がけについてお話しましょう。印鑑、つまりハンコは、日常社会生活を営む上にはなくてはならないものです。家や土地の売買、金銭の貸借、家屋の貸借契約など、大切なことがらについては、多くの場合、後日のために契約書、委任状、領収書などの書類を作って、これに関係者が判を押します。また出生届け、婚姻届けなど戸籍上の届け出や、手形のように判を押した一定の形式の書面が現金の代わりになる場合もあります。このように書類に判を押すのは、その判の持ち主が間違いなくその書類を作ったこと、書類の内容を承認したことを示すためですから、判は持ち主が自分で所持し、自分で内容を良くみて押すべきものです。逆に他人からみれば、ある人の判を押した書類があれば、その人がその書類に書いてある約束や申し込みをほんとうにしたものと信じてもよいし、そう信じても、めったに間違いが起こらないところに判の押された書類の値打ちがあるはずです。判は印鑑届けをした実印でなくとも、それが本人の判であることの立証ができれば、実印の場合と大きな違いはありません。

地裁平支部主任書記官　森田八郎

民報映画案内

※【平】
★ひかり座（六・二五）黄金の七人（八・一〇）さらばアフリカ（↓28日）
★聚楽館（六・三〇）ボーイングボーイング（八・二五）レッドライン7000（↓18日）
★世界館（五・五五）ベトナム最前線（六・五五）ごんたくれ（八・二五）地獄部隊突撃せよ（↓22日）
★東宝民劇（六・二五）あこがれ（八・一〇）沈丁花（↓19日）
★平日活（六・五五）私は泣かない（八・三四）白鳥（↓25日）
★東映三夜（七・〇〇）三等兵親分出陣（八・二七）侠客三国志・佐渡ケ島の決斗（↓20日）
★名画座（七・〇〇）天下の快男子（八・二五）やぶれ鉄火（↓22日）

※【内郷】
★綴映劇 涙くんさよなら 私、違っているかしら 坊ちゃん（↓22日）

※【[illegible]】
★常磐座 肉体女優日記 人妻の予定日 一夜妻（↓22日）
★三函座 若親分暴れ飛車 複雑な彼 殺意の丘（↓22日）
★常磐日劇 大列車作戦 六番目の男 暴力のメロディー（↓21日）

※【小名浜】
★国際 鋼一号指令 続・酔いどれ博士（↓22日）
★日活 白鳥 私は泣かない（↓23日）
★金星座 ボスを倒せ 日本大侠客 十一人のギャング（↓22日）
★銀星座 南極ピンク作戦 騎兵隊最後の砦 ファントマ電光石火（↓21日）

※【植田】
★うえた館 渡世一代 大脱線 私、違っているかしら（↓22日）
★中央館 風に聞け雲に聞け 隠し砦の鬼大将（↓22日）
★菊多館 狼と豚と人間 三等兵親分出陣 侠客三国志・佐渡ケ島の決斗（↓25日）
★植田ロマンス 野性のもだえ 快楽の砂（↓17日）

※【四倉】
★四倉国際 風車のある街 友を送る歌（↓[illegible]日）

100貨店

日本人は政治と道徳をいっしょにしているが、要するに法律は生活の方便にすぎない。

世に進歩的な知識人と呼ばれている人たちの多くの発言のなかに、非武装中立論がさかんなようだが、観念論のきらいがないか。共産党は日本を共産化するため、アメリカからひきはなすための現実的な方便。進歩的な知識人の多くは、特定の政党に所属しているわけではない◆評論家、村松剛氏の説くところでは、日本は永い鎖国時代で国際外交とか国際感覚にはとてもウブで箱入り娘にしてしまった。したがって、第二次大戦に日本が突入してゆく経過をみても、当時の複雑な国際関係に日本人がついに対処できなかった。とくに相当にひろい視野をもつ知識人にかえってその傾向が強いのは、やはり問題だというのだ◆サルトルの公式的なマルクス主義に刺激された日本の知識人は多かったようだが、日本とフランスとの知識人の立ち場の類似性について考えてみると、日本人は学問を身につけると人格的にもりっぱだとみなす傾向があり、フランスの場合はカトリックの神学者いらいの伝統で、知識人は「聖職者」とよばれる◆日本は島国であり、大古から他民族の侵略にあった経験がないから、異民族を説得する手段も必要なかった。異質の民族を説得するのは論理であり、イデオロギーである。日本人が自分の考え方を、世界のどこにも通用するイデオロギーを仕立てたこともなければ、もちろん外来のイデオロギーに対しても無防備である◆儒教もマルクス主義も無防備な国で大成功をおさめている。しかも儒教の影響で日本は政治に道徳を求める。だから知識人は政治家の悪口ざんまい、政治家もまた発想家の知識人を軽べつする、アイマイの最たる国。（龍人）

湯本の 鳥静 電話（代表）三二五一

塩屋ふとん店 いわき市常磐湯本町黄金町 電二四七四

ご婚礼には常交タクシーを予約下さい 常交

フミヨサン ハナミサ ゴゴコイ
電 2343 8733 5551
▶新車をそろえてご用命をお待ちしてます

13日開場
1400平方メートルの大堀
コイとフナを大量放魚
横川釣り堀
■1時間120円
■貸し道具あり
■細谷バス停から徒歩7分■四倉町下仁井田／舞子浜観光

メガネの 平・二 松本

■あす18日はお休みします
■レストラン ブラジル 平・ひかり座まえ ダイヤル2990
女店員募集中

鈴木歯科医院
鈴木一男 鈴木貞雄 鈴木敬子
いわき市平字田町（並木通り） 電四六七四

手芸用品・材料 化粧品・日用品
手芸用品 平野屋 いわき市平字一町目 電三三五七

暮しの手帖でNO.1
英国アラジン ブルーフレーム
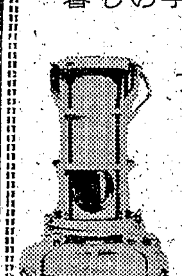
スタンダード ￥14,900
デラックス ￥16,500
アラジン特約店 フルヤマ
いわき市平・二町目 電2972

胃腸科・循環器科・呼吸器科・放射線科
タムラ内科小児科 田村正三
電（勿来）②三六二五 いわき市植田町南町一丁目（警察署裏）

好評 うずら焼き おでん 久松 平・新田町 電三七九一

耳鼻咽喉科 高柳医院 高柳博一 いわき市平駅前 電四五二三

女子 運転者（普通免許）募集▽十八歳以上▽通勤住み込み問わず▽委細面談 平字白銀町（電七八一〇）瀬戸商会

貸し店舗（十二月一日開店の民謡会館ビル内の八店舗）バー 喫茶食堂その他向き 小名浜、鈴良観光 電②二八〇三

女子 従業員を求む▽年令五十歳くらいまで▽住み込み 高給優遇 旅館つるや いわき市平字堂根町 電（平）四五二二

女性を求む
・高給優遇します
・委細面談
バー四馬路 いわき市平字田町 電二四二二 二四六六

急募
女子従業員 四名 40歳まで
・パートタイム午後五時半～九時十分
・家庭にさしつかえない方
中長紙器 いわき市平字才槌小路 電二三九一

伊勢松阪牛のすき焼き
すき焼き 御一人前 四〇〇円
やな川 〃 一二〇円
白馬の雪 正一八〇ミリリットル 二級 お通し付き 九〇円
居酒屋まるす いわき市平・中央通り 電三八二〇

測量機 事務用品 計量器
修理は藤森 平・かじ町 電三三九六

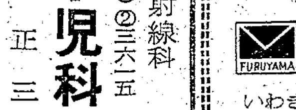
カラー写真
完備した写場で優雅なご婚礼写真を
◎出張撮影に応じます
大野写真館 いわき市平字田町 TEL・2372

tea room nami
■モーニングサービス■ AM8：00～11：00
茶房 波
いわき市平字田町 TEL・2939