夕刊 いわき民報
発行所 ©いわき民報社
いわき市平字田町63
電話(編集)4161 (販売)4162 (広告)4163

平ー新潟に直通列車

三鉄道管理局 市、観光連が陳情へ

いわき市は初代市長も決まり本格的にスタートしたが、これを機会に太平洋と日本海両都市の交流を図り、諸産業の開発をめざし、市と常磐地区観光連盟が共同で、水戸、仙台、新潟の三鉄道管理局に、平ー新潟間の直通急行列車を新設するよう陳情する。これには県、県議会にも協力を要請、実現へ猛運動を展開することになった。

本年入り込み 新潟から観光客だけ60万人

新潟市は新発足したいわき市同様、新産業都市建設指定地域であり、両市の交流は本州を横断して地方中心都市が手を結び、歩調を合わせて互いの発展を期すことが将来への大きな課題。とくにこれまでの政府施策は縦断国道と鉄道の開発に重きを置きすぎたきらいがあって、中央集中の弊害をなくすため両県の要請によって政府でも新平線49号国道の新設に着手したほど。両地区の交流は地方開発の重要なポイントになっている。

近年常磐地区への入り込みは東北はもちろん信越、関東方面からの入り込みが急激しているが、今のところは常磐ハワイアンセンターなど温泉地区を中心とする海と山のルートを主体とした観光客で、とくに本州西対岸である新潟からはことしだけでもすでに六十万人の観光客が来ており、今後さらに増大が予想される。

このため平、新潟一級国道の早期完成(四十三年度予定)を見たきするとともに、直通列車の新設をめざすことになったもの。現在の磐越西線、磐越東線利用では、新潟を午前八時二十五分に出ると郡山着午後零時十八分、ここで郡山発午後零時二十分発急行にわずか二分間でかけ足乗り換え、午後六時三十二分にようやく平に着くという不便なもの。これを直通急行列車を運行して、現行の片道十時間を八時間程度に短縮、不便な乗り換えもしないですむような列車一往復の実現を図るのがねらい。

あす公開交通取り締まり

東北管区いっせい

東北管区警察局はあす二十五日午前七時から二十六日午前零時までの十七時間、管内いっせいに公開交通取り締まりを行なう。

国道や主要地方道の事故多発地帯に検問所を設け、スピード違反、酔っぱらい運転、歩行者保護違反などに目を光らせる一方、バイクの自動車保険加入の徹底をはかる。

患者とレクリ

常磐病院精神科

いわき市立常磐病院精神科(内田正名医長)は患者の精神慰安をかねて二十七日おひるごろ湯の岳山麓川上付近でレクリエーションを行なう。患者三十余人に医師、看護婦のほか保健所、福祉事務所の係員など参加する。広場でジンギスカン鍋をつついて半日を楽しく過ごすことになっているがはじめての試みである。

平方部中学連合音楽会

いわき市平方部学校教育研究協議会(風間覚雄会長)主催の第十一回いわき市平方部中学校連合音楽会は、二十六日午前九時から同市の豊間中学校体育館で開かれる。

平労基協賃金部会

平労働基準協会(岩田儀治会長)では、二十七日午後一時半から同協会会館で賃金部会を開き、初任給の問題などについて話し合う。

14地区の対抗駅伝

文化の日 新市誕生を記念

石城地区陸上競技協会など主催のいわき市誕生記念の十四地区対抗親善駅伝競走は十一月三日久之浜ー勿来折り返し平間七十㌔コースで行なう。

チームは中学、高校、一般(大学生を含む)の混成とし、午前十時久之浜駅前をスタートー四倉木村病院ー草野平支所出張所ー平公会堂ー内郷支所ー湯本駅前ー渡辺農協ー勿来支所ー照島観光入口ー小名浜高校入口ー磐城支所ー平公会堂の十一区間。

参加締め切りは二十八日で、二十九日午後二時から磐安会議室で打ち合わせ会を行なう。

勿来の都市改造きまる

10年間に52億円を投

いわき市勿来支所は今春三月建設省に対し勿来都市計画用途地域計画を認可申請中のところ、十月十二日付け建設省告示で認可となった。この都市改造計画のおもな内容は四十一年から十カ年計画で総額五十二億九千万円の予算、植田町の街路を中心に六号国道(本町通り)の拡大と国道バイパスの新設工事が実施される。

植田町と錦町にまたがる用途地域面積は一千二百二十五㌶の広範にわたり、人口九万二千人を収容する都市を造るもの。植田町の本町通り六号国道は現在七㍍五〇を十二㍍に拡張し、鮫川橋から錦町蛭田橋まで(呉羽化成入口)幅員十八㍍、国鉄総延長は(金山町)ホテル三和付近から八千百五十㍍のうち一千九百八十㍍は幅十八㍍に、鮫川橋の幅員は十四㍍に拡張する。

また国道バイパス道路は幅二十四㍍という理想的な三車線で、このバイパスは勿来町(旧勿来市)から迂回して現六号国道に出て、四沢町常磐交通新設寮付近から錦町南条と中迎え、町の中間を縫って植田渋川の河口鉄橋を経て岩間町の山を通って北上する。さらに植田町のおもな都市改造は既に四十年度から手を染め、四十一年度から本格的実測に着手され地域住民に大きな反響を呼んでいる。

それは新産工業都市としてクローズアップされている勿来の玄関口植田駅前広場の拡張事業である。現在の駅前広場はわずか四百平方㍍という猫の額に等しく狭い。地域これを五千六百五十平方㍍に拡大するもの。この拡大に伴って植田駅から本町国道に通ずる台町道路(現在幅六㍍)は十八㍍に拡大するため駅前から六号国道通りに向かって左側の商店街裏手の住宅はある期間中に移転乃至は除去しなければならぬことになっている。

この移転先は旧植田小学校校舎敷き地と同グラウンド約一万二千平方㍍が充当されている。都市計画法の認可によって植田駅前から台町通り、とくに前記左側道路に面した受益者側に対する建築制限は四十一年十一月一日から効力が発生するので、地区内の建築者は勿来支所都市計画課の指示を受けなければならない。

なお地域別と指定面積は住居地域(七百十二㌶)商業地域(二十七㌶)準工業地域(百三十七㌶)工業地域(九十九㌶)工業専用地域(二百五十㌶)計一千二百二十五㌶このほか市道十カ所にわたって幅員十六、十八、二十二㍍の拡張舗装工事が実施されるもの。

盲ろう生が交通教室の安全な歩き方マスター

平署交通課では二十四日午前十時半からいわき市草野、平盲ろう学校(風間今朝吉校長)で交通教室を開いた。この日は交通係の高橋巡査ら五人と白バイ三台が参加し、グラウンドに用意された信号機のある交差点を中心に道路の正しい歩き方を学んだが、目の見えないこどもたちは前の友だちの肩に右手をのせ、耳の聞こえないこどもたちは信号機の赤、黄、青の色に合わせて白バイの行きかう道路を横断していた。

また白バイを見たことも、さわったこともないこどもたちは、白バイのサイレンにさわったり、ハンドルをにぎってみたりして大喜び。一方耳の良く聞こえないこどもたちはサイレンを鳴らしてもらい、その音を聞き取ろうと真剣になっていた。

↑【白バイにさわってみる目の不自由な子ら】

陸上競技部も復活

常磐炭鉱で選手権大会

第一回オール常磐陸上競技選手権大会は、二十三日午前九時からいわき市湯本町、湯本三中グラウンドで開かれた。これはかつて常磐炭鉱陸上が充実していたころ全国大会に多数が出場して好成績をおさめていたが、この夢をもう一度と八年ぶりに復活して行なわれたもので、陸上競技部長の佐藤忠男氏は「成績がよければ全国大会出場もさせる」と語っていた。

こんどの大会ではかつて活躍した中村正夫選手、江尻弘選手などベテランの活躍が目立っていた。成績つぎのとおり。

◇百㍍決勝①岩田一郎(製作所)12秒3②宮田(同)③伊達(常磐炭鉱)

◇四百㍍決勝①仲井靖明(製作所)②斎藤(同)③中村(常磐ガス)

◇千五百㍍決勝①鹿野良美(製作所)5分7秒0②中村(常磐ガス)③菊地(製作所)

◇走り高とび①稲村(製作所)1㍍55②斎藤(同)②江尻(常磐炭鉱)

◇走り幅とび①江尻弘(常磐炭鉱)5㍍26②宮田(製作所)③斎藤(同)

◇砲丸投げ①江尻弘(常磐炭鉱)12㍍15②阿部(同)③藤田(製作所)

辞令

本社記者を命ずる 金成千恵子

いわき民報社

寸言

▽平ー新潟、太平洋と日本海とを結ぶ時代となった。車と汽車だけでなく飛行機活用の時代も目前に。

▽勿来の都市改造きまる。平駅前の改造もだいぶおくれましたな。

▼空巣や盗みふえる。留守の時は必ず施錠を。

天気予報

(小名浜測候所発表) 玉半提供 電五〇三二

【今晩】風弱く晴れ。

【あす】南東の風、晴れのち夜には曇り

【海上】今晩はおだやか。あすは多少風波がある。

あすの暦

10月25日(火)

旧暦	9月12日
六曜	友引
日出	5・52
日入	16・48
月出	15・09
月入	1・35
満潮	0・45 / 14・26
干潮	7・30 / 20・38

御贈答に最高

舶来紳士服地
注文服納めて53年
テーラーサカワ
平・三町目角 電2418

各眼科医指定
玉屋メガネ
いわき市たいら二町目 電2910

法村・友井バレエ公演
▽とき 11月10日(木)PM6時
▽ところ 平市民会館
第五回県芸術祭(文部省芸術祭地方公演)
▽入場料 一般五〇〇円・学生三〇〇円
いわき市内各教委で発売中

モッズでおしゃれ
●モッズシャツ・モッズジャンパーなど入荷しました
● モッズ ジャンパー ¥3,600
● モッズ シャツ ¥1,430
● モッズ ネクタイ ¥500
● モッズ ハット ¥500
● コール天スラックス ¥1,000から
● デニムヤンキーズボン ¥1,400

ダンセン
いわき市平駅前中央通り TEL・3853
ダンセンのオリジナル商品 Dan
<ダン>ダンセンが創り出したスラックス新製品には このマークがはいっております ぜひご愛用下さい
◇ ダン スラックス カシミヤ ¥2,700
◆ 〃 〃 アムンゼン ¥3,500
● カーディガン セーター ¥2,000
● トックリセーター ¥1,800
● ポロシャツ ¥2,100
● フード付きジャンパー ¥2,470

繭総収量昨年下回る
晩秋繭はちょっぴり増加

いわき蚕業技術指導所がまとめたことしの晩秋蚕の収繭(上繭)は四万六千三百九十四・四キロに達し、前年の実績四万四千六百十六キロに比べて三・四%の伸びを見せている。またことしの収繭は春繭六万六千二百九十・一キロ、初秋蚕二万八千五百七十六・五キロを含め合計十四万一千二百六十一キロとなり、前年の総収繭十四万五千四百五十三キロの二・九%減となった。

ことしは春いらい異常天候に見舞われ、冷害の年と騒がれ、昨年と同様桑の生育が悪く、掃き立ても遅れたが、とくにことしは繭が例年に比べて二~三割高の好価を呼んだことから、生産意欲が旺盛だったため六万六千余キロの収繭を上げ得たもの。しかし初秋蚕は低温続きから桑の収穫が上がらず、結局掃き立てができなかったため、収繭量も上がらず、二万八千五百余キロにとどまり、しかも昨年の実績三万三千五百十八キロに比べて十四・七%の減少となっている。

一方晩秋蚕は残暑が厳しく、しかも長く続き、逆に桑の伸びが盛んになったことと、春蚕、初秋蚕の不況を取り戻そうと増掃きしたことから、約四万六千四百キロの実績を上げることができたものと見られている。各地区別で見ると田人地区は前年度の実績を九・五%も上回り、遠野地区も九・三%、勿来地区一%上回った。最低は永戸地区の二十一・六%減。各地区の収繭量は次のとおり(カッコ内の比率は前年度対比)

▽遠野=四万五千九百五十三・六%(百九・三%)▽田人=一万八百五十八・四キロ(百九・五%)▽三郷(四倉、好間、内郷)=三千二百四十一・七キロ(九十七・一%)▽沢渡三阪=一万七千五百九十八・三キロ(八十六・七%)▽永戸=九千四百二十八・八キロ(七十八・四%)▽四倉=二千四百二十九・七キロ(九十・三%)▽小川=二万一千八百八十・五キロ(九十四・九%)▽川前=一万三千五百十八・二キロ(八十八・六%)▽勿来=九千二百十六・八キロ(百一%)▽平=二千八百六十・六キロ(八十九・七%)▽久之浜=五百八十六・五キロ(九十五・六%)▽大久=三千六百八十七・九キロ(九十六・三%)

すしの早ぐい競争
すし祭り行事　参加希望者を募る

第一回福島県下すし祭りの抽せん会は南道郎を招いて十一月二日午後二時からいわき市平市民会館大ホールで開く。

抽せん会に先立って全日本鮨研究会師範山田次郎氏による古式豊かな包丁式があり、南道郎のアトラクションにつづいて常交バンドの出演による抽せん会があり、すしの早ぐい競争がある。

すしの早ぐい競争は出演者三十人。申し込みは官製はがきでいわき市平字南町五一、平飲食業会事務所あて。当日は三十コのすしを早くたべた順で順位をきめ、一等は清酒五升、以下五等一升のほか全員に参加賞が贈られる。

窓口改善座談会
小名浜郵便局(佐藤貴勇局長)は、窓口サービス強調月間中の二十五日午後一時から同局で、管内の郵便利用者などをまじえて"窓口改善座談会"をひらく。利用者の声をじかにきいて、よりいっそう郵便業務全般のサービス向上につとめようというもの。

背戸峨廊ハイキング募集
市教委保健体育課

ユースホステル協会いわき支部主催、いわき市教育委員会後援の背戸峨廊ハイキングは、十一月十三日午前八時半平駅前集合で行なわれる。対象は制限なく参加料は五十円(副食その他)で米、八ンゴウと往復汽車賃百四十円持参。コースは磐越東線で川前下車、江田までもみじ狩り。申し込みは十一月八日までいわき市教育委員会保健体育課で受け付ける。

寄付　平字鍛冶町酒井貞夫さんは二十四日、母セイさんの供養に社会福祉協議会に三千円を寄付。

くらし随筆
旅行
上野英四郎

東海道新幹線が開通したのは、きっと東京オリンピックの年の十月だったと思うから、ことしでまる三年が過ぎる勘定である。

◇

どうも現代の日常生活のように、まるで一分一秒を競うような生活をしていると、刻々とめまぐるしく変遷し、進展してゆく環境の中で生きていると、月とか年とかの大きな単位の経過については、かえって鈍感になってゆくようである。だから三年などという歳月の流れについても、あらためて考えてみると、それはアッという間に過ぎてしまったようでもあり、また一方では全国民あげて騒ぎ立てた東京オリンピックの日などは、もう遠い神代時代の祭典だったようにも思われて来るのである。

ともあれこの世には光と影と、喜びと悲しみとがあるように、人生も短くて長いもの、あるいは遠くて近いものであるのかも知れない。それは二十年前のことであっても、さだかなるものは昨日の如く、また昨日のことでもおぼろなるものは、遠い日のことのようであるのかも知れない。

ところで現代人の生活感情の特徴を一口でいえば、それはやたらとせわしいということだろう。そのせわしさはまるで超特急の車窓をよぎるさまざまな景色のように、毎日の生活がただせわしく過ぎてゆくのである。

◇

しかしそのせわしさのゆえに、現代人は旅を楽しむようになったともいえるのかも知れない。事実人々は、本来ならせわしかるべき短いたまの旅行において、はじめて人間らしい落ち着いた気持ちになって、自然と人生とを楽しみ親しんでいるようである。(常磐市文連協会長)

今週の株足
押目買い一貫で進め

先週は千四百三十五円を割れば、下げるとの予想どおり週末千四百十六円の安値引けで引けた。

今週は九月期決算発表、金融機関(銀行、保険大手各社)の買いと大手証券の三拍手そろって、週後半から堅調な相場に変わるのではなかろうか。仕手銘柄は目先強気筋の投げる場面あればそこから買であり、地合的には、今週の押目は絶好の買となろう。

最近、長期採算株として造船、重電が買われているが、これらは全部金融機関の買であり、一般投資家も安心して買われるだろう。

いままでボロ株とまでいわれた、小野田セメント(現在四十七円)津上製作(現在五十二円)は、赤字を消し回復に向かっており、復配になる前に買うなら、このへんが買場となるだろう。国債、公社債、電話債のご相談に応じます。(福平証券)

市況
魚類
(二十三日午後一二十四日正午)

二十四日の小名浜港はサンマ、底引きものの水ダコが好漁。

【小名浜港】サンマ船三隻　底引船二十二隻　小型船十五隻

▼サンマ　六万キロ　六一一五〇(次品)四〇一三五・五▼水ダコ　四千二百キロ　八〇一四五▼メヒカリ　千七百キロ　五五一八▼キス　千四百キロ　二二一一八▼ナメタ　千三百キロ　二三〇一五〇▼アブラキス　五百五十キロ　二〇▼マイカ　四百キロ　一七五一一五〇▼ノドグロ　二百五十キロ　三〇〇一一〇〇▼ヤナギ　二百キロ　七〇〇一二〇〇▼ニクモチ　二百キロ　二三〇一一〇〇▼ドンコ　二百キロ　一〇〇一一〇〇▼ブドウエビ　二百キロ　七二〇一三〇〇▼ケガニ　七百匹　六〇〇一三〇(匹)▼ソゲ　四百キロ　三五〇一一八〇▼サクラエビ　百五十キロ　九五一九〇▼マコカレイ　百キロ　三〇〇一二四〇▼サルエビ　百キロ　三五〇一二〇〇

【江名港】サンマ船一隻　▼サンマ　三万五千キロ　五八・七一五六・七

【中之作港】小型船一隻　▼ガンパ　七百キロ　一九二一一〇〇

野菜
▼ホウレン草　二五ー一三(東)▼菜類　一〇ー一(〃)▼白菜　三〇ー一五(キロ)▼カブ　一三ー一三(東)▼ニンジン　[illegible]〇ー二五(キロ)▼ゴボウ　六五ー一五(〃)▼大根　二五ー七(本)▼ネギ　二五ー一五(東)▼タマネギ　二〇ー一〇(キロ)▼キュウリ　一〇〇ー四〇(〃)▼ナス　一〇ー三(〃)▼タマナ　二五ー一五(〃)▼ナガイモ　八〇ー四〇(〃)▼パレイショ　三〇ー一五(〃)▼ササゲ　八〇ー三〇(〃)▼サトイモ　八五ー五〇(〃)▼ニラ　一〇ー七(東)▼モヤシ　二七(キロ)▼シイタケ　四〇〇ー三五〇(〃)▼玉子　一四ー一〇(コ)

果物
▼リンゴ　七五ー二五(キロ)▼ナシ　七〇ー一〇(〃)▼カキ　一〇〇ー五〇(〃)▼ミカン　一〇〇ー六〇(〃)

(丸平青果市場調べ)

恋は酒の音楽
恋は宴のうた
恋が宴席に列する時
恋は長坐する
バー　恋　こい
平・仲見世　電3975

メガネの松本　平・二

スカッチ　コミヤック
タイラ　エデン　電5005

マルトモ楽器部

新築のお住まいと
大黒保温風呂釜
快適ズバリ!
風呂の店　大黒釜屋
いわき市平字正月町19(平三小北側)　電9251〜2

ニッカバー　チャオ　いわき市たいら　白銀町ライラック前

質　平・かじ町　電2088　草野質店

半光沢DP　くわな

南国の味
ハワイアンドーナツ
ここに夢が……
南国の味――
ハワイアントリオがお待ちしています
常磐ハワイアンセンターへどうぞ!!
ハワイアンセンター優待券の取り扱いをしております
¥100
松月堂　IWAKI TAIRA　電8151

玄関を改築中でございますが
営業はいたしております
割烹　越乃家
いわき市平字二町目　電二八八九・五五八五

ハカリは藤森　平・かじ町　電二二九六

会津清酒　大和川(やまとがわ)
いわき市平字材木町
大喜多や　TEL・3722

寒い冬が
忍びよる
⇨まだまだと思っているうちに10月下旬…すぐに冬がきます
⇨血のしたたるビフテキ厚いカツで脂肪をとっておきませんか
レストラン　カイカ
いわき市平・新田町電2250

越　フジコシ
モチーフ旋風のゆくえは?
九月初めはモチーフ(編み模様)が人気でしたが　秋が深まるにつれプレーン(平凡)なアンサンブルに人気が移りました
アンサンブルセーター　一六八〇円
シシュウ付きアンサンブル　一七八〇円
モチーフセーター　一五八〇円
タートルセーター　五九〇円
トックリセーター　九八〇円
カーディガン　二一八〇円
募集　運転手　男女販売係　警備係　すし調理士　食肉調理士

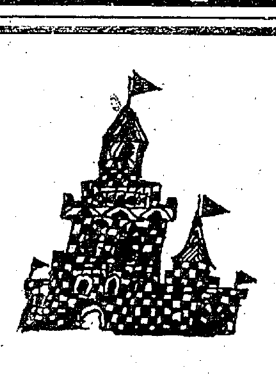
おしゃれな軽食…
ホットケーキ(ミルク付き)……¥80
小倉ホットケーキ(ミルク付き)…¥100
ウィンナコーヒー……¥80
パーラーオカダ
平・三町目/TEL・7015

旅のお弁当
旅は口から道連れとおいしさが加わってこそ楽しいもの　旅のお弁当ならサカイへご相談下さいませ
三色おにぎり　お新香つき　四二円
三色おにぎり　お菜つき　一〇〇円
折り詰め弁当　一箱　一五〇円から
サカイ食品店
平・1　電3336

第63回全国自治宝くじ
当選番号

◇1等(700万円)　02組　184412
◇1等の組違い賞(30万円)　1等の組違い同番号
◇1等の一字違い賞(1万円)　1等の1字違い番号(各組共通)
◇2等(500万円)　04組　168445
◇3等(300万円)　07組　123138
◇4等(100万円)　12組　135658
◇2～4等の組違い賞(5万円)　2～4等の組違い同番号
◇5等(10万円)　127145　148256　149767
◇6等(5000円)下4ケタ　1430　3409　9994
◇7等(1000円)下3ケタ　007　260　309
◇8等(100円)下2ケタ　04　55　80
◇9等(50円)下1ケタ　7　8　9

受託　日本勧業銀行

新築・改装・ブロック建築(一六五)
鉄筋コンクリート建築一般・建築施工
一棟で千平方㍍を越えるとき
一部が耐火構造で木造部分と耐火構造の壁または防火戸で区分されているときは耐火構造の部分は面積の計算にいれません
■新築、改装のご相談はゼヒ当社へ…
斎藤建設工業株式会社
いわき市平字仲間町　電5864・6911
出張所　いわき市小名浜　電②7764

〝県学校保健優良校〟
伝統誇る愛校清掃の日
平一中　志賀昭太郎

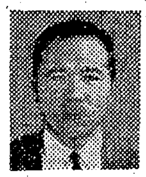
志賀教諭

平一中はこのほど開かれた四十一年度全日本健康優良校の県審査で、みごと健康優良校に選ばれた。とかく同校は高校受験に力を入れて、クラブ活動などおろそかにされていると批判されていたが、そんな批判をよそに堂々と県下一の健康優良校に選ばれた。そこで学校保健の直接指導に当たった志賀昭太郎教諭(三七)にどんな点に力を入れたのか聞いてみた。

◇　◇

学校保健は、学校経営の根幹といっていい。従って学校長は、常に学校経営を考慮する中に、学校保健の重要性をじゅうぶんに加味していることは、どこの学校に於いても同じであると思う。ただそれが、どんな形で、どういう面に表われるかが問題である。もちろんそれは、ただ表面にだけ出そうとする場合もあるだろうし、そうではなく、じっくりと構えた中に、おのずとにじみ出る場合もあるであろう。私は後者をとるが、えてして受賞という形の陰には、色彩だけが一段と濃い場合が多いのである。今回の本校における、福島県学校保健優良校として、県教育委員会から中学校としては唯一校選ばれたという理由として、全く工作的色彩はなかったということである。

本校に於ける学校保健の特徴は、組織を生かした学校保健ということである。その組織体の中心は、学校長を中心とした学校運営組織であり、生徒会長を中心とした生徒会組織であることはいうまでもない。しかも、その組織を生かすということは、その部門に於いて、じゅうぶんな活動をするということである。

職員組織は四部十係からなっており、生徒会は十三の常任委員会と応援団からできている。また、八つの特別委員会も構成されている。これらの組織が有機的に連けいし合い、歯車のかみ合いがスムーズに行なわれているわけである。こうして全体が回転したときに、学校保健という重要物体がさらにいっそうの光沢を放つわけである。

その中でも、とりわけ回転数の多いものは、教務部に属する管理であり、厚生である。管理では、施設、備品、校舎、校具が、特別委員会の学校保健委員会と共に、校内の安全管理に万全を期している。防火は防火委員会と共に防火管理に、緑化は生徒会の緑化常任委員会と共に学校環境の浄美につとめている。厚生では学校保健のセンターとして、保健体育常任委員会と共に健康診断、愛校清掃の原動力となっている。

愛校清掃は本校における強い伝統となって、今日も生き続けている。これは本校における生徒の学校生活の保健の集約化といってもよいと思う。清掃常任委員会が中心となっていることはいうまでもないが、生徒全員、無言で十五分間実施することになっている。清掃前の整列、あいさつ、終了後の整列、反省。こうした本校の形態が、もはや、県下のいくつかの学校でとり入れ実施されていることは事実である。与えられたものと、つくり出したものとの相違はあっても、その底に流れる価値の重要性は不変であり、だからこそ、この方法、形態の清掃が増加をみているものと思われる。

また研究部の中では、各教科の中で特に保健体育の重要性を説き、生徒指導部では、交通安全が安全教育の中心として活動を続けているのである。

次に今年度の福島県健康優良生徒第一位に吉田彰子さん、入賞に小室敏行君がそろって選ばれたのである。本校における現在までの入賞者は、昭和三十二年に、江尻金機君第二位、昭和三十三年、海老根幸雄君第一位、同じく安藤優子さん第二位、昭和三十四年、市井明子さん第一位、同じく大野浩三君第二位、昭和三十五年、川上須美さん入賞、昭和三十六年、松山翠子さん入賞。この松山さんは、体位、バランス、運動能力、学力ともに優れ、私は絶対に一位の自信をもっていたのだが、審査の結果は、入賞にとどまったのである。

私はその理由を知りたくて、当時の審査委員長である福大教授須藤春一博士に面会を求めおききしたところ、ことしは運動クラブには全く属さないものの中から選んだとのことで、大いなる落たんを覚えたことを今でも忘れることができない。杉山さんは、陸上競技部のハードルの選手として、またバスケット部の主将として中体連に大活躍をした女生徒であった。恐らくりっぱだった母親とともに、あの均勢のとれた体をさらに美しいものにしているものと思う。

いらい三十七年から四十年までは、中学校の部は、目的達成として省略されていたのであるが、今回また再度の応募審査をみたわけである。海老根君、市井さんに次いで三人目の第一位を獲得した吉田彰子さんは、今年度県中体連陸上競技大会に於いて、三種競技に出場し、新記録で第一位、全国第四位の好記録をマークした選手である。またバレー部の主将としてチームを統率した力量もりっぱであった。小室敏行君も同じく県中体連陸上競技大会に於いて三種競技に出場して好成績を収め、野球部の主将として旧平市内新人大会に優勝の原動力である完投投手となっている。共に全く同じ条件をそなえたふたりが健康優良生徒として選ばれたことも、いかに走、跳、投の基礎能力のバランスが重要であるかを物語っているものと思う。

こうした条件を兼備するためには、本人の先天的なものはもちろんであるが、後天的な努力、さらに両親の言語に尽くせぬ理解、さらには教師の力強い指導、こうしたものがひとつに包含されて今日の栄誉となったものであろうと思う。

これは、前記の学校保健優良校としての受賞にもいえることである。学校長を中心として、教師、生徒、父兄、地域社会の人々の多大なる助力によって、今日の伸展あることを私は深謝したい。ともあれ、今後に残された学校保健の問題は数多い。それらのひとつひとつを着実に、日常生活の中に定着させていくことこそ今後の課題であろうと思う。

東北地区 合唱コンクール
平で65団体が参加競演

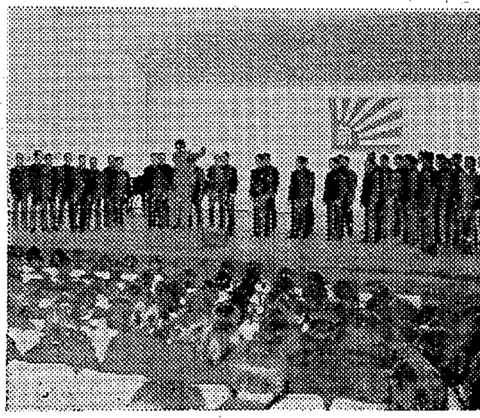

第十九回東北地区合唱コンクールは東北合唱連盟、県、いわき市など主催、文部省などの後援で二十二、二十三の両日、いわき市平市民会館に東北六県の四十六高校と職場の部八、一般の部十一チームが参加して開かれた。

第一日目の二十二日は高校の部男声、女声、混声の三つに分かれ、午前九時から幕を開けた。地元いわき市からは男声合唱に平工、磐高混声合唱に湯本高が出場、各県代表校とノドを競った。

二十三日は職場の部に呉羽化学男声合唱団と一般の部に平FG合唱団が出場した。

↑【課題曲〝林に来て〟を歌う平工男声合唱団】

保健文化賞受賞祝賀会　平保健所では十一月二日午後一時からいわき市平市民会館会議室で保健文化賞受賞祝賀会を開く。

中学野球に各種個人賞贈る
本社後援

本社黒獅子旗争奪いわき市内中体新人野球大会は、二十五、二十六の両日いわき市営平球場に予選を勝ち抜いて来た勿来二中、小川中、小名浜一中、大野中、平三中、入遠野中、湯本二中、内郷二中の八校が参加して〝いわき一〟を競う。

出場チームはいわき市内の四十二中学校から選抜された八校だけに、どのチームも投、打、守の三拍子そろったナインで固めているので、実力伯仲の好試合が予想される。本社では優勝チーム黒獅子旗、準優勝チームに楯を贈るほか、最高殊勲選手賞、ホームラン賞、打撃賞、美技賞など個人賞が阿部政右衛門氏、市井茂氏、岡田乳業、平信用金庫、岡万年筆店から贈られることになっている。

蘭らん

‖ヒラヤマ運動具店が移転‖　いわき市植田町金畑通り、ヒラヤマ運動具店は二、三日中に植田町本町通り、旭屋文房具店隣の新築店舗に移転する。

‖バー雲竜‖　いわき市植田町植田ヘルスセンター隣に居酒屋バー「雲竜」が二十一日から開店。

祝 第1回 いわき市内中体連新人野球大会
とき／10月25・26日　ところ／平球場

勿来第二中学校　体育後援会長 緑川喜澄

小川中学校　PTA会長 大森健司　校長 草野伝

小名浜第一中学校　PTA会長 吉田利治　校長 吉田忠二郎

大野中学校　PTA会長 矢之目兵衛　校長 岡田金次郎

平第三中学校　PTA会長 藤井民二　校長 吉田治蔵

入遠野中学校　PTA会長 上遠野伝治　校長 吉田亀吉

湯本第二中学校　PTA会長 高原卯吉　校長 市川善一

内郷第二中学校　PTA会長 佐藤信一　校長 小林正人

いわき市役所　市長 大和田弥一

いわき市教育委員会　委員長 鈴木寛一　教育長 高木長年

▽とき　10月25日(火) 午前8時半開始　10月26日(水) 午前9時開始
▽ところ　いわき市平球場
▽入場無料

【組み合わせ】
25日：内郷二中－湯本二中、入遠野中－平三中、大野中－小名浜一中、小川中－勿来二中
26日：準決勝・決勝

常磐交通自動車株式会社
取締役会長 野崎喜八郎
取締役社長 野崎秀幸
いわき市平字菱川町三の一　電七一五一(大代)

健康をお忘れなく
毎日お飲みください
毎日配達
クロレラ ヤクルト
いわきヤクルト株式会社
いわき市内郷御厩町折返8
TEL・5267

（第三種郵便物認可）　いわき民報　（夕刊）　昭和41年10月24日（月曜日）第6467号（4）

NHK 第一 1340KC

6・05 じょうずな話し方
15 家庭音楽会
7・00 ニュース▽ニュース解説
30 三つの歌
8・03 ニュース特集①カナダ（終）～カナダの現実外交～②時の動き
9・15 ベルリン・ドイツ・オペラ公演 歌劇「さまよえるオランダ人」
10・10 スポーツニュース
30 風流歌草紙～信濃路～謡曲「木賊狩」「紅葉狩」ほか
11・05 夢のハーモニー「トロイメライ」「夢」「ルビンシテインのロマンス」ほか

NHK 第二 1540KC

6・00 そろばん教室「たし算」稲垣儀一
20 基礎英語
40 英語会話
7・00 ラジオ農業学校「繁殖と肥育を結びつけた養豚」
15 続基礎英語
30 中学生の勉強室▽英語
8・00 通信高校講座①商業一般②地理③英語④化学⑤古典乙～古文～⑥英語
10・15 通信高校講座「物理A」「数学1入門」
11・00 フランス語入門
20 ドイツ語入門
40 大学講座「文学」岸上慎二

ラジオ福島 1060KC

6・00 アタック・オン・ポップス
10 中学生力だめし▽社会
30 ラジオニュース・ネットワーク
45 歌謡曲でぶっとばせ①歌謡曲ジャカスカ②こちら芸能デスクほか
8・00 月曜電話リクエスト 受付時間午後7時半～9時 受付電話（福島）③3331～3
9・30 ミュージック・イン・ナイト
45 商工業者の皆さんへ
10・00 ヤング・ヤング・ヤング 司会前田武彦
30 ミュージック・イン・ハイフォニック

総合テレビ ④

※印はカラー番組

6・00 まんが学校
25 みんなのうた
30 風のある街
7・00 きょうのニュース
30 新日本紀行「米沢」
8・00※クイズアワー「私の秘密」ゲスト尾上菊之助「ジェスチャー」光本幸子 田辺靖雄 いしだあゆみほか
9・00 ニュース▽ニュースの焦点
40 横堀川 長門裕之 南田洋子 藤岡琢也ほか
10・30 時の動き
11・10 この人この道「犬丸徹三」
40 夜のアルバム「どぶろく祭り」「音楽」

教育テレビ ⑩

※印はカラー番組

6・00 英語会話「国際電話」
30 みんなの科学
7・00 ピアノのおけいこ
30 技能講座「自動車整備」～かじ取り装置の点検と調整～
8・00 婦人学級「食生活を考える」
9・00 通信高校講座「現代国語」～通信～
30 通信高校講座「物理」
10・00 通信高校講座「数学」
30 通信高校講座「英語」
11・00 通信高校講座「数学」

えんがら

福島テレビ ⑧

※印はカラー番組

6・15 丸出だめ夫「大空高く舞い上れの巻」
45 ニュース・フラッシュ
7・00※おんぼろブリッパー「人命救助」
20 新吾十番勝負「黄金」 田村正和 長内美那子
8・00 逃亡者▽人知れぬ恐怖
9・00 ただいま見習い中「けんかラーメン」佐々木功 三条江梨子ほか
30 おれの番だ「お山の大将」（最終回）ハナ肇 益田喜頓 桜井センリ
10・00 特別機動捜査隊「ダイヤと秋刀魚と女たち」 波島進 松原光二 南川直 三田登喜子 森健二ほか

FM放送

☆印はステレオ番組

6・05 夕べのひととき
7・20☆ステレオコンサート〈ラテンタイム〉～ラテン名曲秋の夜話～「エストレリータ」「ベサメ・ムーチョ」「七色の恋」ほか
9・15☆音楽のおくりもの 荘厳ミサ曲 ベートーベン作曲 ソプラノ・伊藤京子 アルト・荒道子 テノール・金谷良三ほか
10・00 イングリッシュアワー①世界の話題②アメリカの短編小説
40 朗読「コロンバ」
11・05 夜のしらべ

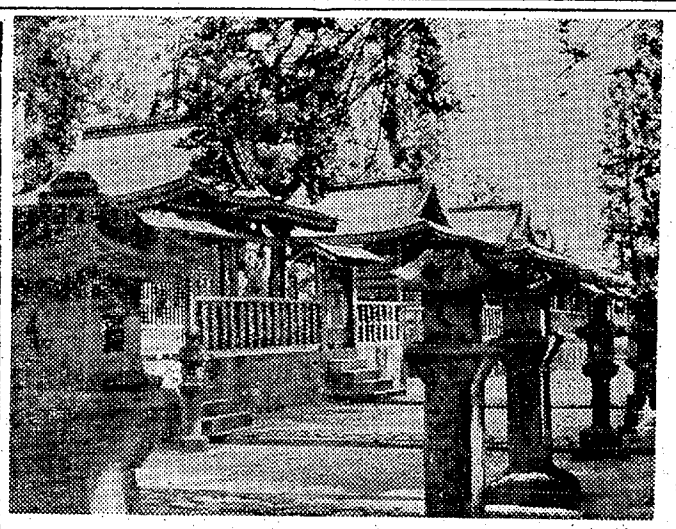

市内にある上杉家歴代藩主の御廟

あすの運勢

小川洲

十月二十五日（火・友引）

【1月生】思わぬところに幸運あり遠くをのぞまず足もと見よ
【2月生】ひとりよがりは禁物、周囲との和をはかってなおよい
【3月生】独断で盲進すれば不利を招く、話し合えば援助もある
【4月生】楽するより生むがやすき日、相手を愛する心がけ大切
【5月生】引っ込み思案せず機敏に立ち回れ、意外に好調みる
【6月生】苦しくともいましばしの辛抱が肝要、くじけずすすめ
【7月生】実行には細心の注意が必要、進退両様の構えでのぞめ
【8月生】表面の移味より裏面の虫に注意を怠るな、油断禁物
【9月生】大望もよいがいまは急ぐときでない、現状維持が無難
【10月生】喜びのきざしはあるが油断するな、水が手からもれる
【11月生】消極的な傾向がわざわいする、いま一歩の押しが大切
【12月生】自分の力に応じた行動が無難、無理すれば悩みを招く

みもの

◇新日本紀行
～総合・後7・30～

米沢

山形県の米沢は、周囲を奥羽山脈、吾妻連峰、飯豊山地により囲まれた盆地である。

その中心都市米沢市は、人口およそ十万、その藩政時代は、関ケ原の戦役で、豊臣方についたことなどが原因で、当初百二十万石あった所領が、最後には十五万石にまで減封され、人々も非常な窮乏に苦しんだ。

この米沢藩を、みごとにたて直したのは、名君といわれる上杉治憲（通称鷹山公）時代の政治だった。その勤倹貯蓄、殖産興業、学問奨励の精神は、いまも米沢市民のひとつの気風となり、文化的なバックボーンとなっている。

カメラは、この米沢市と周辺をおとずれ、湯田で、田下駄をはいて行なわれる独特の稲刈り、農家の内職の一刀彫り、名君鷹山公が奨励し、今日も重要な産業のひとつである米織りの機様など、古い歴史をもつ産業の姿を紹介する。また冬を迎えてラッセル車の整備をする米沢駅、この地方の発展を約束することとし五月に開通した栗子ハイウエー（米沢～福島間）の姿など、現在の米沢の多面的な様相をとらえながら、この一地方都市の経済、文化を形成する根源をさぐってゆく。

◇婦人学級
～教育・後8・00～

食生活を考える

〝肉をめぐって〟

ことしの五月、厚生省が発表した昭和三十九年の国民栄養調査によれば、日本人の動物性食品の摂取量は著しく伸びている。昭和三十五年と比較した場合のそれは約五割、昭和二十五年の約四倍という伸び率である。また、質的にもかなり向上している。西欧諸国と比較した場合、その栄養水準はまだまだ低いといわれるが、日本人の食生活は年々改善されつつある。

しかし、一方では、牛肉の高値、あり余っているのに下がらない豚肉の値段、乳製品の品不足など、食生活の近代化をはばむ条件も多い。今後は、食生活の中での動物性食品のしめる問題を、栄養、需給の両面から考える。

きょうの

◇音楽のおくりもの
～FM・後9・15～

壮厳ミサ曲

前回にひきつづき、ベートーベンがルドルフ大公にささげたという「荘厳ミサ曲」をステレオできく。きょうは、第四曲「サンクトゥス」と第五曲「アニュス・デイ」九月十日・東京文化会館での録音。

なお、この演奏は東京フィルハーモニー交響楽団一〇〇回記念演奏会として行なわれたものであり、番組では後半に「東フィルの歩みをふりかえって」という青島俊夫、野村光一両氏の対談をおくる。

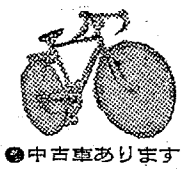

バイクにも保険を
かけなければなりません
当店で取りあつかいます
お早めにどうぞ
保険料は2540円です
中古車あります 平信販チケットをご利用下さい
ノザワ ヒロオの自転車
ホンダ スズキのバイク
門馬自転車店
いわき市平字六町目電2551 自宅電5258

矢ヶ崎
犬猫病院
たいら鎌田電4465

ニヒワ・メガネ・ライター・万年筆
山崎時計店
いわき市平字五町目電2991

御婚礼家具 各種
勉強で評判の店
丸萬家具店
平信販チケット ご利用下さい
店舗 平・四町目 電6633
工場 平・白銀町 電6634

アラベスク
総天然色 パナビジョン
名匠 スタンリー・ドーネン 監督

グレゴリー・ペック
ソフィア・ローレン
妖艶の女性スパイをめぐる五彩のプリズム『シャレード』の名匠ドーネンが描く甘美な夢のスリラー！

Universal International

総天然色／テクニスコープ
ボージェスト

監督／タグラス・ヘイズ
ガイ・ストックウェル
タグ・マックルーア
テリー・サバラス
レスリー・ニールセン
灼熱の太陽に焼けつくサハラ砂漠を鮮血に染める外人部隊の壮烈な戦闘！

25日から堂々上映 ひかり座

工業出荷額2.3倍の伸張
いわき市　全県の25％占める

県が昨年十二月三十一日現在で調べた四十年の工業統計調査によると、県内の工業総出荷額は二千四百二十億五千四百四十万円で、三十五年の千二百二億七千九十万円に比べて二倍以上に伸びた。この調査は製造業（製造問屋、製造小売り、副業、内職の事業所は除く）だけで、このうちいわき市分について見ると、四十年の出荷額は五百八十四億四千百七十万円で、全県の四分の一を占めた。また三十五年の二百五十二億一千二百二十四万円に比べて二・三倍と急速に伸び、新産都市にふさわしい進展ぶりを見せている。

県統計課の調べによると、四十年十二月末現在のいわき市の事業所数は一千二百九十二を数え、その従業員は二万二千八百四十七人で、前年に比べると七事業所、一千四百三十四人の増加となっている。また工業出荷額はこの一年間に百二億一千七百六万円もふえ、前年対比二十一・二％の増加ぶり。産業別に見た出荷額は最高が化学工業の二百四十五億九千九百八十一万円で全体の四十二％も占め、しかも県内化学工業の五十五・八％が、いわき市から出荷されている。次いで多いのが食料品製造業の八十二億一千四万円、非鉄金属製造業七十一億九千七百五十二万円、窯業・土石製品製造業四十二億二百八万円、木材木製品製造業（家具を除く）四十億五千六百七十八万円、機械製造業（電気機械器具を除く）三十一億五千七百三十七万円、以下金属製品製造業、繊維工業、鉄鋼業、パルプ・紙・紙加工品製造業、家具・装備品製造業、出版印刷、輸送用機械器具製造業、衣服・その他の繊維製品製造業などとなっている。

これらを前年に比べた伸び具合を見ると、非鉄金属製造業は年々急激な上昇を示し、実に四・四倍にもはね上がり、最高の伸びを見せている。また生活の安定に伴って衣類の需要がふえ、衣服その他の繊維製品製造業も三・一三倍にもなった。これに次ぐのが金属製品製造業の六十六％増、化学工業の二十・二％増となっているが、鉄鋼業、パルプ・紙加工関係、繊維工業は前年より下回った。

旧市町村別に見ると磐城地区が最高の二百五十億四千万円、次いで勿来地区百七十九億円、平地区八十二億九千万円の順で、とくに磐城地区は三十五年に比べて三倍にもなっている。各地区別の工業出荷額は次のとおり（カッコ内は三十五年の実績）

▽平＝八十二億九千八百八十万円（四十二億二千八百八十三万円）▽常磐＝十七億七千六百六十万円（八億九千四百四十万円）▽磐城＝二百五十億三千九百三十万円（八十一億六百七十五万円）▽内郷＝二十五億八千百五十万円（九億九千二十九万円）▽勿来＝百五十九億二百万円（七十億一千四百八十万円）▽遠野＝二億七千三十三万円（一億一千百五十六万円）▽田人＝三億七千五百四十万円（一億一千八十九万円）▽好間＝三億七千七百九万円（七千五百七十八万円）▽小川＝三億一千五百十八万円（四億四千三百五十三万円）▽三和＝七千四百二十八万円（四千四百六十一万円）▽四倉＝二十五億三千五百二十四万円（三十一億八千七十万円）▽久之浜＝八億九千二百四十二万円（一千万円）

現金専門の盗難続発
鎌田の魚屋では17万円

最近、いわき市平地方で現金専門の盗難事件が相ついで発生しており、平署は浜通り機動捜査班の協力をもとめて強力捜査している。

二十三日午後十一時ごろ、いわき市平字鎌田町三八、鮮魚商小野崎英雄さん（三四）方に賊が侵入、自宅八畳間から現金十七万円のはいった手提げ金庫を盗まれたと平署に届け出た。

家人の話によると同時刻ごろガタンという物音に気付いて電気をつけたところ、勝手の雨戸がはずされていた。不審におもって八畳間においた手提げ金庫を見たところ、そっくり紛失していた。小野崎さんは二十四日朝早く魚の買い付けにでかけるために現金を用意していたもの。平署で犯人を捜査している。

葬儀帰りデッキから落ち即死

二十三日午前一時十分ごろ、いわき市内郷白水町大神田二八地内の常磐線傾城山トンネル内で青森発上野行き普通列車のデッキに乗っていた埼玉県蕨市南町二町目五の八、大工松田重雄さん（三七）は、デッキから振り落とされ、反対路線をきた下り貨物列車にひかれ即死した。松田さんは原町市の実家に母親の葬式に行っての帰りで、気分が悪くなり、デッキにでていて振り落とされたらしい。

バイクがトラと正面衝突

二十二日午後零時五十五分ごろいわき市大高町土取五、大工職庄司元弘（二〇）はバイクのサイドスタンドをたてたまま運転し、植田町本町通り一町目地内国道を進行中、前からきたいわき市岩間町上山一六〇、燃料販売業柿崎多市さん（五三）運転の小型トラックに正面衝突し、頭と額に一カ月のケガをした。

原因はカーブを曲がるときスタンドが地面にひっかかったため。

三代派でひとり逮捕

常磐署では二十二日午後、いわき市常磐湯本町笠井一九、芸妓置屋業堀内明（三二）を公職選挙法違反の疑いで逮捕した。堀内は八月末ごろ、有権者四十人位を小名浜港遊覧に招待、ひとり五百円程度の酒、魚でもてなし三代候補に投票を依頼した疑い。

労働衛生研究会

平労働基準協会（岩田信治会長）では、十月一日から七日まで行なわれた『全国労働衛生週間』も終わり、今後の衛生管理を徹底させるため、十一月一日午後一時半から、いわき市平字明治町平労基協会会館で衛生研究会を開く。同研究会では〝健康診断の完全実施を図るにはどうしたら良いか〟をテーマに話し合う。

二、三人組の空巣か
平の住宅街　衣類など20点盗む

二十二日午後零時十分ごろ、いわき市平字杉平二一、会社員柏原英夫さん（五七）方玄関からセールスマン風の男がでてくるのを、買い物から帰った妻の幹子さん（四七）が発見、何気なく聞いたところ〝セールスマンですがお留守のようでしたから〟といったまま丹後沢方面に姿を消した。

不審におもった幹子さんが勝手口にまわったところ、カギがこわされており部屋のなかが荒らされていた。洋服ダンスは〝おの〟のようなものでこわされ柏原さんの洋服十五点、幹子さんの腕時計、ネックレスなど合わせて二十点、三十万円相当が盗まれておりあわてて平署に届けでた。

付近の人の話によると幹子さんが買い物にでかけたあと付近にライトバンがおかれていたといわれており、ふたりか三人組のしわざと平署でみて捜査している。

幹子さんの話＝どうもようすがおかしいので、変だとおもった。みたところ二十二、三歳の若い男で、肩からふろしき包みをさげていた。気が付いて追いかけてみたが姿はみえなかった。

新聞に載せない勇気書く勇気
新聞週間入選標語

5949　中島安男

秋晴れに銀輪連ね
40人がサイクリング

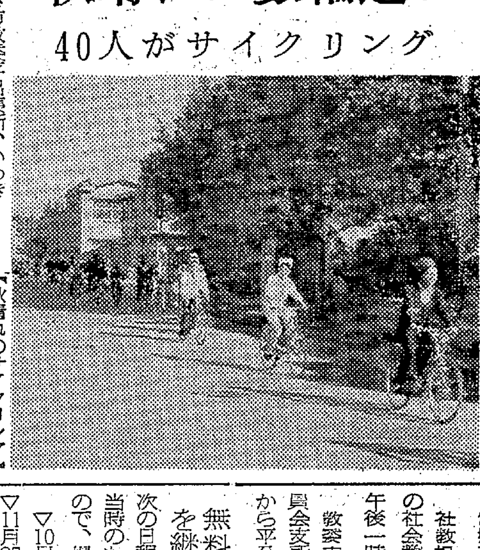
【秋晴れのサイクリング】

いわき市教委平出張所、いわきサイクリングクラブ共催の秋の海岸サイクリングは、秋晴れの澄みきった二十三日、女性四人を含む約四十人が参加して開かれた。

この日は午前十時から平支所前で出発式が行なわれ、平サイクリングクラブ会長野沢県議、市教委平出張所渡辺所長らのあいさつが行なわれたあと、一列に銀輪をつらね鹿島街道―小名浜港―照島海岸―勿来共同火力発電所―泉―湯本―平の四十五キロのコースを走破した。

オガクズの加熱で火事騒ぎ

二十二日午後六時三十五分ごろ、いわき市平赤井字笹目田四の六[illegible]材業鈴木栄一さん（五七）方の製材工場二階おがくず置き場から出火、約六平方メートルを焼いて鎮火した。原因はおがくずの過熱、損害約三千円。

磐高が二位
東北地区合唱コンクール

東北合唱連盟、県、いわき市など共催の第十九回全日本合唱コンクール東北地区大会は二十二、二十三の二日間、いわき市の平市民会館で開かれたが、地元いわき勢は高校男声の部で磐高が二位、職場の部で呉羽化学が〝優秀〟に選ばれた。

常交軍が優勝
自動車業者の野球

自動車関係四社の親善対抗野球大会は、二十三日午前八時からいわき市平球場で開かれ、常磐交通が福島いすゞを5－1で降し優勝した。戦績つぎのとおり

▽第一試合
常磐交通2－1福島日野
▽第二試合
福島いすゞ4－2福島トヨタ
▽決勝
常磐交通5－1福島いすゞ

社教担当者会議　教育各出張所の社会教育担当者会議は二十六日午後一時から平公民館で開く。

教委支所長会　いわき市教育委員会支所長会は二十六日午前十時から平公民館で開く。

無料法律相談を継続実施

いわき市の無料法律相談は次の日程で行なう。これは旧平市当時のものを継承して実施するもので、場所は平支所。

▽10月28日高橋、山野辺弁護士▽11月25日真木、大嶺弁護士▽12月23日野崎、増井弁護士▽1月27日猪狩、市井弁護士▽2月24日高橋、山野辺弁護士▽3月24日真木、大嶺弁護士

弊社常務取締役酒井貞夫の母故酒井セイ殿の葬儀に際しましては御多忙中のところ遠路わざわざ御会葬下され御丁重な御香料を賜わり御厚志誠にありがとうございました　略儀ながら紙上でお礼を申し上げます
昭和四十一年十月二十四日
いわき市平字菱川町
株式会社　協和印刷所
代表取締役　野崎理夫

10月1日から市名が変わりました
急ぎのゴム印はお早めに
椎名ハンコへ
プラスチック看板・彫刻加工
《営業種目》
・一般プラス看板　・各種金属彫刻
・室内表示看板　・プラス彫刻
・室内装飾看板　・プラスバッジ
小名浜店　いわき市小名浜横町通り　TEL・2－4072
湯本店　いわき市常磐湯本　TEL・2217
工場　いわき市小名浜岡小名（平へ小名浜線沿い）
椎名印舗

第百五十回記念
真磨琴会（喜乃華会）
▽日時　昭和四十一年十月二十九日（土）午前十時開演
▽場所　歌舞伎座
▽曲目　千鳥の曲
替手　会主　鈴木佐喜佳
佐藤佐満勇　吉田喜緒勇　太　佐乃勇　高橋喜美勇　空熊喜千勇　金田喜久勇　小松佐英勇　鈴本佐喜勇　中村寿子　中田宇多子
本手
山中佐雅勇　松崎智恵子　戸来佐恵勇　遠藤喜美代　遠藤正子　金成文子　田村恭子　松井啓子　長谷川みどり　吉田公子
尺八　山口五郎

■上原真佐喜作曲
夢殿絵巻　火の章
三絃　上原真佐喜
立方　尾上梅幸　尾上菊之助

■上原真佐喜作曲
桜の宿
琴　上原真佐喜
立方　大川橋蔵

故母酒井セイの葬儀に際しましては御多忙中のところ遠路わざわざ御会葬下され御丁重な御香料を賜わり御厚情誠にありがとうございました
さっそくお伺いの上御礼申し上げるのが本意ですが略儀ながら紙上でお礼を申し上げます
昭和四十一年十月二十二日
いわき市平字鍛冶町二五
喪主　酒井貞夫
男　酒井一政
ほか　親戚一同

故妻高木ムメの葬儀に際しましては御多用中のところ遠路わざわざ御会葬下され御丁重な御弔辞御香料を賜わり御芳志のほど誠にありがとうございました
さっそくお伺いしてお礼を申し上げるところですが略儀ながら紙上でお礼を申し上げます
昭和四十一年十月二十四日
いわき市小名浜中坪七
喪主　高木忠治
施主　男　高木光平
矢吹好男
高木信次
ほか　親戚一同
合資会社　藤社パン店

故長男松田正雄の葬儀にあたりましては御多用中のところ遠路わざわざ御会葬下され御丁重な御香料を賜わり御厚志誠にありがとうございました
さっそくお伺いの上お礼を申し上げるところですが略儀ながら紙上でお礼を申し上げます
昭和四十一年十月二十四日
いわき市植田町本町三七
喪主　松田正一
親戚代表　小松一男
友人代表　木村西一
松田クリーニング店

"里親月間にあたり"

羽柴 達

羽柴所長

十月は里親を求める運動の日です。『里親とか里子とはなんでしょうか』と考える人もいるでしょうが、この前も山梨県の方で台風のため一家が土の中に埋没し、生き残った子どものニュースを知って、ぜひあの子を養育したいがどうしたらよいか」との電話を受けました。不幸な児童を育ててあげたいという市民の善意が児童福祉法の里親制度になったわけです。大切な人の生命を育成することは動物の飼育と違って生命とか魂を吹き込む創造の仕事です。

やせこけた栄養不足の子、両親の争いのトバッチリをうけていつも生気のないオドオドした子、情欲のとりこになって家出した母を慕う子、刑務所に入った父に絶望して世のおとなへの不信をいだく非行少年、母亡きあと母代わりの家計の負担に堪えかねてラーメン代で体をはった娘など―、こうした児童は環境のゆがみや重さに抵抗できる力が不足している精神薄弱児や軽い非行癖や夜尿癖や嘘言癖の者が多いようです。

最近の里親には進んでこうした困難な児童を育てあげ、一人前にして社会に出そうとする専門里親が増加しつつあります。普通家庭の若い親です。一、二人のこども養育に失敗してわがままに育て、非行少年や学校恐怖症の児童を生んでいる有様です。それに比べると里親さんはたえず児童の心理に注意し、盲愛をさけ、問題のきざしがあれば児童福祉司や医師、教師と連絡を取るなど実に客観的に正しく児童を把握しているようです。

現在浜通りには百八十三人の里親がおり、九十人の里子を育てています。共稼ぎ世帯の乳幼児保育のため保育ママ制度も発足しましたが、別名は昼間里親ともいわれています。神谷市では数人のこどもを育てる家庭養護寮(集団里親)が発展しています。里親会の機関紙『同愛会』が今月発刊されますが、これからの家庭は、里親のごとき養育技術専門家の家庭でありたい。

浜児童相談所長

睦バレエ発表会

11月3日 平芸術文化祭に

【バレエ"そよ風のロンド"】

第五回県芸術祭参加、第四回平芸術文化祭のひとつ第九回「睦バレエ研究所発表会」は、十一月三日午後一時から睦哲也舞踊研究所平支部、平文化団体連協主催、いわき市教委、本報社後援で、平市民会館大ホールで開く。

平支部三十人の児童、生徒たちが第一部「少年花笠音頭」ほか五曲、第二部、三、五カ年名取り証書、稽、皆勤賞授与、第三部三カ年の披露作品「おもちゃの兵隊」ほか五曲、五カ年披露作品「アラビヤの踊り」をそれぞれ披露。第四部「しらさぎの詩」ほか十曲目、第五部、舞踊劇こどものための「白鳥の湖」と群舞「花のワルツ」を公演、特別出演としてバレエ教師阿部照先生の「アラビヤの幻想」「魅惑の宝石」と磐城研究所の睦恵子先生の「ペルシャの市場」を公演するが、地域文化にさわやかな風をおくるこどもたちのバレエ発表会は前人気を呼んでいる。入場無料。

民報映画案内

※【平】
★ひかり座(六・五五)前線命令(八・三五)今は死ぬ時でない(↓24日)
★聚楽館(六・二五)湖愁(八・三〇)結婚専科(↓28日)
★世界館(七・三〇)脂のしたたり(九・〇五)若親分あばれ飛車(↓1日)
★東宝民劇(五・三〇)日本一のゴリガン男(七・三五)パンチ野郎(八・五〇)歌う若大将(↓1日)
★平日活(六・〇五)スッ裸の年(七・〇五)狂った果実(八・三一)太陽の季節(↓27日)
★東映三夜(五・五三)桑力街(七・三〇)続おんな番外地(八・五一)昭和最大の顔役(↓28日)
★名画座(七・二四)霧層(八・三九)夜ひらく花(↓25日)
※【内郷】
★綴映劇 おはなはん 恋と涙の太陽 スチャラカ社員(↓25日)
※【常磐】
★常磐座 悪童 六九三愚連隊 骨までしゃぶれ(↓25日)
★三函座 白昼の通り魔 大悪党作戦 新事件記者(↓25日)
★常磐日劇 007/殺しの番号 潜行 クワヘリ(↓28日)
※【小名浜】
★国際 鬼婆 処刑の島 複雑な彼(↓25日)
★金星座 男の魂 望郷と掟 運が良けりゃ(↓25日)
★日活 私は見られた 女体標本 未婚のひめごと(↓27日)
★銀星座 虎の谷 殺しへの招待 最前線(↓24日)
※【植田】
★うえた館 南国土佐を後にして 若親分乗込む 座頭市二段斬り(↓25日)
★中央館 血と掟 零戦黒雲一家 女は幾万ありとても(↓25日)
★菊多館 おどし 愛欲 三代目襲名(↓28日)
★植田ロマンス トプカピ 潜行(↓24日)
※【四倉】
★四倉国際 ひき逃げ 大脱線(↓24日)

来春も東京から修学旅行生

活気づくいわき観光

さる四日、いわき市に東京都下から修学旅行団がきて話題をにぎわしたが、来春四月にまた二団がくることになり関係者をよろこばせている

一行は東京都下小金井市の東京学芸大付属中学校三百十人で、いわき市を訪れるのは来春四月二十七日、茨城県日立市内の日立製作所を見学したあと勿来の関、常磐炭鉱を見学、同夜は内郷のホテル報徳に一泊する予定。また同ホテルには同年十月初旬にも同大付属の中学校(二百人)から予約が舞い込んでいる。

修学旅行団が相ついで訪れるのはめずらしく、受け入れ側のホテルではいわき市観光案内や名勝めぐりなどのパンフレットもつくっている。

ベーターグループ展

23日から藤越で

平医師会ベーターグループによる"ベーターグループ第四回展"が二十九、三十、三十一の三日間、藤越デパート三階で開かれる。このベーターグループは、リーダーに若松光一郎先生があたり、当地方の絵を画く医者たちが集まり、各自の近作を展示するほか県内外の医家、画家の賛助作品も多数ある。

100貨店

朝晩、肌寒く感じるころとなった。寒いのは好きではないが、スキ焼きがおいしく食べられるから、スキーが楽しめるから、などひとそれぞれに寒さに対する感じ方も違うだろう。それにしても十月はあと一週間しかない。稲刈りもたけなわ。農家に親戚などあればマチ場からでも手伝いにいかなくちゃなるまい◆だが、三ちゃん農業といわれ、農作業をきらうひとが多くなっているだけに、お手伝いのかわりに、おつかい物をおくってお茶をにごすのがほとんど。もっとも手伝いにいっても満足に作業ができなきゃその方が義理も欠かずにいいのかもしれない◆ことしから四・六米づくり運動がはじまった。四割増収、六割省力ということだが、そのためには機械化、共同作業、農地の集団化、除草剤の適切な使用などを通じて十年後には十ア当たり十四、五人の労力を十人内外に省力してしまおうというもの。こういう時代には義理でお手伝いに行くということもなくなるだろう◆ことしは稲作も豊作だったが、サラリーマンにとっては、ボーナスが豊作かどうかが問題、十一月に入ると早くもボーナス談義に花が咲く。日本勧業銀行と三井銀行が年末ボーナスの予想を発表した。ことしの暮れは景気が上昇に転じ、企業の業績も好転したため支給総額は一兆三千億円台とのこと。昨年に比べて16~18%増加する。これをサラリーマンひとり当たりの平均でみると、四万七千円(勧銀)から四万八千九百円(三井)で、これも11~12%増になろうと明るい見通しである◆このため年末の景気はゆるやかながら盛りあがりをみせ、消費を抑制しようという態度は弱まり、買い控えていた耐久消費財などの購入もふえそうだとみている。(龍人)

看護婦・家政婦を(准看を含む)
頼みたい方・また働きたい方は
電話(平)2307番へ
労働大臣認可
平看護婦家政婦紹介所
いわき市平字南町76

日よけ
シート・カーテン
内外製テント 自動車ほろ
キャンプテント ブラインド
各種修理
イスカバー
合資会社 敷島テント
本店いわき市平字六町目電7551 工場いわき市平字正月町電7552

秋風とともにモードの波がおしよせてきました 抵抗感なしにお召しいただけるモードをご相談いたします
・募集 洋裁のできる方
ファッションルーム 山田
いわき市平字堂根町1 電5619

あなたの個性あるヘアスタイルは…
水野化粧院
平駅前 電二六七八

天平の天ぷらをどうぞ…
天ぷら 天平
いわき市平字田町(仲田町)電三九一九

精神科 内科 神経科
医療法人済精会 長橋病院
入院随時
鈴木将夫
いわき市内郷御厩町前田(バス=平自動車学校前下車)
電話(平)三五二六

社員募集
▼活版印刷工……八名
▼オフセット印刷工……五名
▼タイピスト……十名
▼普通車運転者……二名
いずれも経験二年以上
▽退職金、各種保険制度あり 通勤費当社全額負担
▽本人直接ご来社下さい
東京電子印刷株式会社
いわき市内郷綴町内郷駅前 電(平)七七二九

社員募集
営業部員 若干名
機械に興味のある方
給与 会社規程による 社保制度あり
自筆履歴書持参の上ご来社下さい
山一産業株式会社
いわき市平字田町六 電(平)七七七一~三

急募
女子従業員 三名 25歳まで
中長紙器
いわき市平字木槌小路 電二三九一

安らかに眠りたい快い寝室の設計に…
寝装の店 丸栄
いわき市平字中町 旧公会堂前電7686
本店 丸栄製綿株式会社 いわき市草野駅前電5221

内科 放射線科 小児科
しのへ 四戸医院
院長 四戸隆太郎
医員 四戸玲子
いわき市平谷川瀬(いすゞ自動車うら)電話(平)七七一七

急募
どなたでもできるお仕事です
▽男女業務員 一〇名 学、年、経験とわず 月収二五〇〇〇円以上
▽男子運転手 一名 年令二〇~三〇歳 月収二〇〇〇〇円以上
◉面接日 十月二十六・七日 午前十時から午後四時まで
・ご希望の方は履歴書を持ちおいで下さい なお面接日においでになれない方は履歴書送付可
生きた乳酸菌 エルビー平出張所
いわき市平字大町三(常交タクシー並び)

サービスカー運転者募集
▽普通免許以上所有の方 ▽なるべく住み込み可能な方
▽高給優遇 ご希望の方は十月二十八日までに履歴書持参の上おいで下さい 旅費支給します
醤楽屋 白鳥山バーベキュー
いわき市常磐白鳥町 電二三二七

急募
▼男店員 女店員▽諸保険制度あり
▽年令問いません 委細面談
▼和裁にじょうずで自信のある方 委細面談
山吉呉服店
いわき市平字四町目 電二三六八

高給社員募集
事務経理のできる女性の方若干名
・履歴書持参
・来社前に電話下さい
株式会社 小松美術印刷所
平・谷川瀬明治町電六一七七

バー 譲る▽居抜き電話付き▽格安▽平駅近く、盛業中 委細面談 ▽連絡先=電(平)八八七三

求む 女子従業員若干名 経験者高給優遇▽洋裁のできる方▽パートタイムも可 平銀座ミツワ洋装店 電(平)四二一〇

アパート▽六畳と三畳、六畳▽台所、便所つき▽日当たり良▽場所=内郷御厩町川向 ▽連絡先=電(平)八四〇六

売り地▽約四九五平方㍍(一五〇坪)▽場所=小名浜町三崎公園上り坂途中 連絡先=電(平)九一六一~二

男女店員▽通勤住み込み自由▽委細面談 いわき市平字堂ノ前四の八 玩具問屋幸楽商店 電三六二〇