夕刊 いわき民報
発行所 平市田町63
© いわき民報社
社長 野沢武蔵
電話(代表)4161
振替口座(郡山)4028

県連、調整に乗り出す
いわき市長選 一人にしぼり推せん

自民党県連は石城支部の要請に基づき、乱立のいわき市長選候補の調整を図るため七日、県連副会長佐川幸一、政調会長渡部恒三の両氏を石城地方に派遣、告示なき選挙戦に入っている大和田弥一、三代義勝、大井川正巳の三氏をそれぞれ訪問、最終的なハラを確認したうえ、県連に持ち帰って自民党としての態度を打ち出すことになった。

しかし現状では、三氏とも戦線から引きさがることは考えられないので、最悪の場合はノータッチということになろうが、対革新派とは負けられない一戦なので、適任と思われるひとりに推せんをしぼることに決めた。ひと月足らずの新市発足を前に、あわただしい様相を加えてきたが、いずれにしても保守革新の決戦体制は二十日ごろまでに布陣されることになった。

産業会館との併設へ
平市立図書館と公民館 六階建ての近代ビル

平市の市立図書館と公民館新設計画は九月市会に上程して早期着工を進める予定だったが、産業会館建設問題にからみ併設することに急拠変更、近く産業会館建設実行委員会を開いて具体的計画をたてることになった。

市の構想としては、平市馬川町の平市民会館真向かいの千草洋裁付近を建設用地とし、総工費三億円程度で地下一階、地上六階の七階建てビル、延べ五千平方メートルを建て、一階から四階までを産業会館として合併、商工会議所事務所、いわき市内の工業関係、農業関係団体が使用、五階を公民館に六階を図書館にして、冷暖房完備、エレベーターのある近代的建て物を考え〝文化会館〟らしい体裁を整えることになる。

これは産業会館も図書館、公民館も早急に実現させなければならない懸案であり、空地の立体化と建設費の合理化、効率化をねらったもので、同会館の建設は地域産業の発展と社会教育活動センターとしての一石二鳥の効果をあげることができるものと期待されている。

さよなら旧市町村 (3)
四倉町
見事な三町村合併 漁業中心に全町民結束

四倉町は昭和三十年三月十日四倉町、大浦村、大野村が合併して誕生した。合併当時は三千百四十八世帯、二万四百八十五人だったが、現在は四千四百三世帯、二万百六十人になっている。旧四倉は明治維新後、白河県の管轄となり、明治四年磐前県に移り、同年福島県に編入された。四倉町になったのは明治二十二年四月、町村制の実施による。旧大浦は元笠間藩の領地で、明治十六年四倉戸長役場の統轄に属した。二十二年上仁井田、下仁井田、細谷、大森、名木、長友、狐塚、塩木の八大字が合併して大浦村が独立した。また旧大野は、徳川時代は小名浜代官所の支配下だったが、明治二十二年四月、上、下柳生、薬王寺、山田小湊、玉山、中島、白岩、戸田の各村と下小川村戸長役場に属していた八茎、山小屋、駒込の三村が合併して大野村が生まれた。

同町の合併は昭和二十六年九月一日町村合併促進法が発令されると、三町村間に合併機運がにわかに高まり、お互いの持ち味を結集して強力な自治体を形成しようと話がトントン拍子に進んだもので、当時の議員は四倉二十二人、大浦二十一人、大野十六人の合計五十九人で、全員が任期を一年間延長され、新四倉町の議員となった。初代町長には吉田寿三郎氏が当選したが、三十三年三月までの任期を待たず病死、続いて行なわれた選挙で鈴木常松現町長が当選し、その後三選され現在に至っている。三町村の合併は時宜を得たもので、合併もスムーズに行なわれ、合併後も吉田、鈴木両町長は農業、商工業、漁業に公平な政治の均衡を図り、健全町政の確立に努めたためか、全町民は合併を納得し不平不満は起こらなかった。

四倉町の総面積は六十三・六三平方キロ、水田八百七十三㌶、畑四百三十七㌶、宅地百十四㌶、国有林千六百二十三㌶で、主産業は第一に漁業。とくに四倉港は昭和七年に着工、二十五年完成し、現在所属漁船は百四十二隻、四千四百六十トンに達している。さらに漁船の大型化にともない現在の漁港では手狭になり、新しい四倉漁港修築工事が進められている。同港所属船の年間水揚げ高は十五億円に達している。これについで月産六万三千トンを誇っている住友セメント四倉工場。銅、鉄精鉱月産三万トンの日鉄八茎鉱業所がある。農業では常時八十六万トンの水を貯える千軒平溜池が完成して面目を一新した。商工業では商店三百二店、食品製造三十八、木材十一、窯業二十八などがある。四、四〇三世帯、二〇、一二一人。

→【伸びゆく四倉町の全景】

県戦没者追悼式
磐城で木村知事も出席

県下六万六千余戦没者の追悼式は、六日午後一時から磐城市民会館で、木村知事をはじめ、三代磐城市長、大和田平市長など来賓五百人、遺族代表九百人が出席してしめやかにとり行なわれた。

小名浜高校生による国歌奏楽につづいて、戦没者に黙とうのあと、木村知事、県議会代表鈴木県会議長、三代市長、また国会議員を代表して代議士の斎藤邦吉氏、県市長会代表大和田平市長らが、ステージにしつらえた追悼の標前で、切せつたる追悼のことばを捧げ、戦没者の霊を慰めて式をとじた。

続いて遺族連合会主催の慰霊祭にうつり、神仏両式によって祭事を進め、それぞれふくいくたる白の菊花を献花、慰霊祭を終わった。なおこの日ステージは、〝追悼の標〟のほか、背景は、福島県のシンボル磐梯山を、キクの花をはりつけてつくり、それに赤その他の照明をあてて厳粛感を出すなど、舞台装置は万点だった。

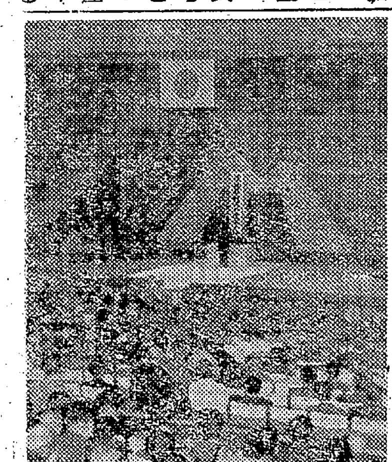

【戦没者追悼式=木村知事の追悼の辞】←

四百人を招いて敬老会
15日 内郷市公会堂

内郷市の敬老会は十五日午前九時から内郷市公会堂で市内のおとしより四百四十七人を招き、にぎやかに行なわれる。当日は鈴木市長からことし米寿を迎えた宮町滝、高坂ツメさん(八〇)ら七人に赤ざぶとん一枚、高令者(八十九歳以上)の高坂町桜井九二、磯上イチさん(九〇)ら十六人に茶器セットを贈る。このあと市内小学校児童の器楽合奏や音楽が披露され、休けい室では市内のアンマさんの無料奉仕が行なわれる。

寸言

▼いわき市長選も、いよいよ大詰め。保守派の調整も少しずつ前進。まとめることは合併同様、むずかしい。

▼ひき逃げ事件二つ。当たり屋もさることながら、殺し屋にも似たひき逃げ犯は必ず逮捕へ。

天気予報
(小名浜測候所発表) 玉半提供 電五〇三一

【今晩】南よりの風、晴れ時々曇り。

【あす】南のち北よりの風、晴れ時々曇ってにわか雨のところもある。

【海上】今晩おだやか、あすは多少風波のある程度。

あすの暦
9月8日(木)

旧暦	7月24日
六曜	赤口
日出	5・11
日入	17・56
月出	22・25
月入	12・47
満潮	11・10 / 19・28
干潮	3・03 / 12・51

平スポーツ
平市才槌小路 電4508

秋田清酒
新政
アラマサ
植田駅前通り TEL304
酒のヒロヤ

NEW ご愛顧にこたえてパブリカ値下げ断行!
発売以来5周年・総販売台数37万台突破・月間販売台数1万台
このクラス最高です
(9月7日から新価格になりました)

パブリカバンデラックス(ラジオ・ヒーター付き)	¥432,000
パブリカバンスタンダード(ヒーター付き)	¥388,000
パブリカデラックス(ラジオ・ヒーター付き)	¥455,000
パブリカスタンダード(ヒーター付き)	¥398,000
パブリカ(トヨグライト付き)デラックス(ラジオ・ヒーター付き)	¥485,000
パブリカトラック幌付き(ヒーター付き)	¥360,000
パブリカトラック幌なし(ヒーター付き)	¥352,000
トヨタスポーツ800(ラジオ・ヒーター付き)	¥640,000
パブリカコンバーティブル(ラジオ・ヒーター付き)	¥575,000

◎ご好評のパブリカは5年の歴史と37万台というこのクラス最高のご愛用をいただき量産により謝恩価格として値下げされました
◎みなさまのこれからのプランは新価格のパブリカで…秋のレジャーを楽しんで下さい

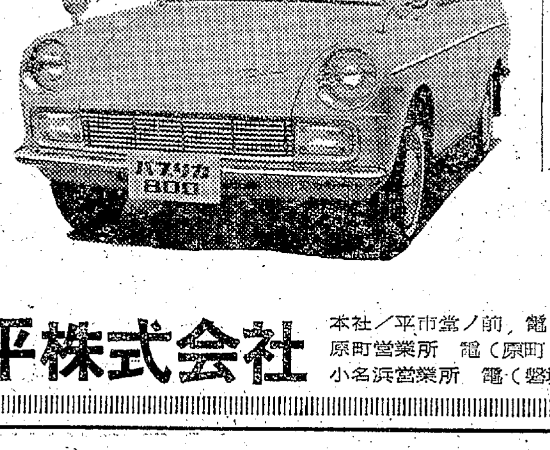

※セールスマン募集
高卒以上 普通免許所持の方
希望の方は履歴書をお送り下さい

◎新社屋(サービス工場)上棟式終わる
このたび弊社社屋改築にあたり 長い間ご不便ご迷惑をわずらわしておりますことを深くおわび申し上げます お陰様で工事も順調に運び九月一日上棟式も終わり 落成へ鋭意進めております 今月中には完成し 来月から新社屋で業務を開始いたしたいと存じておりますから なにとぞあとしばらくの間ご容赦賜わるようお願い申し上げます

トヨタ自動車 株式会社 パブリカ平株式会社
本社/平市堂ノ前 電6166(代) 鎌田町工場 電6605
原町営業所 電(原町)4131(代)
小名浜営業所 電(磐城)②4536

21億の超大型予算に
磐城市 一般会計 一億七千万円を補正

磐城市の九月定例市会は九日に開会、十八議案を上程するが、一般会計は一億七千三百四十五万三千円の補正で、累計二十一億九千三十三万三千円と前年度の十八億円より三億円も多い超大型予算になった。

補正の内容は、台風4号による災害復旧費二千万円をはじめ、条例に基づく市長、助役、収入役、教育長の四役退職金千八百四十三万四千円、さらに泉保育園建設費千二百万円で、このほか重度心身障害児福祉手当て条例を新設し、三歳以上の対象児童（二十歳未満）にひとり三千円を支給することにするほか、保健委員手当てを優遇し、委員長年間三千円を六千円、副委員長二千四百円を五千円に、幹事千五百円を四千円に、委員千二百円を三千円にそれぞれ引き上げる。

三和村種子更新協議会

三和村種子更新協議会では今年産の水、陸稲、大麦の種子予約を受け付けている。希望者は十日までに役場農林課へ申し込むこと。水、陸稲はキロ当たり百四十円、大麦六十円。

内郷市で15日に敬老会

内郷市教委主催の敬老会は十五日午前九時から内郷市公会堂で市内のおとしより四百四十七人を招いてにぎやかに行なわれる。当日市内小学校児童の器楽合奏などがある。

泉婦人会に晴れの県知事賞
県地区衛生組織大会

県主催、県医師会、県歯科医師会など後援の第十回県地区衛生組織大会は九日、会津若松市民会館で開かれる。席上、公衆衛生事業、寄生虫予防事業に功労のあった団体、個人が表彰される。石城地方の受賞はつぎのとおり。

【公衆衛生事業功労者】◇県知事並びに主催者団体長連名表彰▽団体の部＝磐城市泉婦人会（磐城市泉公民館内）▽個人の部＝草野克美（内郷市宮町代）◇日本公衆衛生協会県支部表彰▽団体の部＝遠野町下滝地区◇県地区衛生組織連合会長表彰▽個人の部＝吉田公安（磐城市定西）外池信（勿来市植田町）芳賀勇（四倉町）佐藤吉春（平市八幡小路）

【寄生虫予防事業功労者】◇県衛生検査協会長表彰▽個人の部＝助川一夫（勿来市錦町）植頭義之（平市八幡小路）渋木はつ枝（磐城市船引場）

平の芸妓慰安旅行

平芸妓芸妓置組合では組合員四十人の慰安旅行を十八、十九の両日、一泊二日で伊豆熱海温泉へ。

養鶏講習会

勿来市川部養鶏組合、岐阜市ゴトウふ卵場、石城地区畜産団体連合会など共催の養鶏講習会は六日午前十時から勿来市錦中体育館で開いた。受講者は約三百人、講師はゴトウふ卵場関東工場長、農学博士山田英也氏。「鶏の管理と経営について」また同関東工場付獣医竹村直士氏は鶏の防疫衛生について一時間余にわたって講演し一同に感銘を与えた。

県文学祭 川柳大会きまる
10月30日、磐城市民会館

第五回県芸術祭文学祭川柳大会の最終打ち合わせ会は七日磐城商工会議所会議室で開き、次のとおり決定した。

開催日は十月三十日午前十時から磐城市民会館二階日本間で行なう。受け付け十時、開会正午、閉会三時。

宿題は「育つ」白石朝太郎選（福島）「免許証」山中鹿之助選（白河）「ささやく」茂木宏哉選（福島）「向上」吾妻柳郎選（福島）「大胆」笠原高二選（郡山）で各題三句ずつ。参加者も全部投句してもらい、当日受け付けはしない。席題は二題で当日先着五人の者に決めてもらう。

宿題投句は十月十五日必着で締め切る。投句だけの場合は誌代百円送付のこと。投句宛て先は磐城市堤太郎東一六、加藤香風。会費二百五十円（文学祭川柳、俳句、短歌、詩、創作各部門総会誌代とも）懇親会は会費二百円、午後三時半から約一時間、大会会場で行なう。

"これはあぶない"
平防火委員会 防火写真作品募る

"家庭防火の日"を十一月二十八日に設けるなど家庭防火帯造りを始めた平市防火委員会（山崎賢助委員長）は、その行事のひとつとして"これはあぶない"防火写真展を十一月二十六日から十二月二日まで一週間、平市大黒屋デパートで開くことになり、一般から作品を募集している。

カメラのねらいは、わずかなことから大火になる火災原因を"これはあぶない"とレンズでとらえたもので、平市消防署、平市消防団が後援する。応募規定は次のとおりで、審査員は田中春雄（県写真材料商組合長）野沢武蔵（いわき民報社長）金古政道（常磐毎日新聞社長）宮沢隣（平市消防署長）藤倉武雄（平市消防団長）山崎賢助（平防火委員長）草野四郎（同事務局長）

▽応募締め切り＝10月31日正午
▽作品受け付け＝平防火委員会（平商工会議所内）平消防署、田中カメラ店
▽サイズ＝四つ切り（台紙不要）
▽出品＝ひとり五点まで
▽発表＝11月25日
▽賞＝特選ひとり（一万円相当）一等ひとり（五千円相当）二等三人（二千円相当）三等五人（千通相当）佳作十人

観光協会は現状維持
合併後も 平の特性生かし拡充

平観光協会は五日午後一時から市役所で常任理事会を開き、過年度決算報告、新年度予算事業の原案を決めたが、平観光協会として合併後に対する考え方を、協会は会員の協会であり地域的な個性を生かした観光事業の発展をのぞむので、市町村の合併とは関係なく合併後も現状のままの形態で進むことを確認、役員改選と総会の日取りについては市人事の異動や新会長を民間人からという立て前から十月以降に再び常任理事会を開いてきめることにした。

平観光協会は三十九年度に百七十三万円の赤字を出してその成り行きが注目されていたが、四十年度事業の中でこれを解消し四万四千七百八十二円の黒字に更生することに成功した。新年度事業としては新舞子のユースホステル、海礎の国民宿舎新設に伴い、こうした施設拡充を足掛かりにして民間投資の拡大を図るなど施設充実の方向づけを行ない、今後も常磐ハワイアンセンターとタイアップした観光ルートづくり、周遊券コースの実現をめざすなど観光開発を前進させる年にする。このため四十一年度予算は前年より四十六万円（一割）多い四百四十三万円にした。

三港の魚市場 公休日変更

磐城市小名浜、江名、中之作の魚市場公休日が変わる。今までは小名浜魚市場が第一及び第三土曜日、江名、中之作両魚市場が第二、第四土曜日だった公休日が、小名浜魚市場が第一及び第三日曜日に、江名、中之作両魚市場が第二及び第四日曜日に変更になり、今月十一日の第二日曜日から実施する。

親子親善球技大会
須賀町子どもを守る会

磐城市須賀町子どもを守る会（遠藤正一会長）は、十一日午後一時から小名浜一小で、親子親善球技大会を催す。男子は、ドッジボール、女子は、ソフトボール、参加するのは、おとうさんチーム、おかあさんチーム、高校生チーム、中学生チーム、小学生チームなど。

ジフテリア接種

勿来市厚生課は次の日程で種痘検診とジフテリアの接種を行なう。

▽十二日午後一時から午後三時まで、勿来公民館▽十三日川部同▽十四日植田同▽十六日山田同▽十九日松山寺▽二十日錦公民館▽二十一日菊田小、勿来三小▽二十六日松山寺▽二十七日錦公民館、菊田小▽二十九日勿来三小▽三十日川部小。

くらし随筆
いわき
岡田実

昭和四十一年十月一日を期して、新生の「いわき市」がデビューする。仮名書きの市名とは実に珍しい。私たち市民のくらしも、「いわき」という市名に、急速になじんでくるにちがいない。それはそれは、新鮮な語感を以って…。

◇

「いわき」という名称には、古来諸説があって、まだ定説を得ていない。ある説では、燃える石の産地、つまり石木に由来するといい、ある説では、湯の涌く地であるから、湯沸きに由来するともいう。またある説では、石城国造建許呂命の祖先が、周防国石城神社に祀られているので、同社の社名を移したともいう。

さらにこういう説もある。いわきの地形と近隣の地名を総合考察した結果、乱山重畳として南北に縦走する阿武隈高原が、ここにいうイワを以って表現され、その背に由来する地名が、石背（のちの岩瀬）であり、その後方が石後（のちの岩代）である。石城は阿武隈高原の東前に位し脇側でもある。

このような地形からイワサキ（石東、石前）またはイワワキ（石脇）の意味をもつ地名がうまれ、のち前者の「サ」後者の「ワ」が省略されて、イワキに固定されたという。恐らくは、漢字が移入されなかった遠い遠い時代のことであったろう。

◇

その後、石城、岩城、磐城など文字こそ違っても、現在まで長く親しまれた地名である。古事記、旧事記、常陸風土記など、代表的古典に所収された地名であり、先祖の残した文化的遺産でもある。いわきの名に光栄あれ…。

（菊田農協植田支所長）

市況
（六日午後—七日正午）

魚類

七日は各港ともサンマの水揚げがあった。

【小名浜港】サンマ船二隻 巻網船一カ統 一本釣船二隻 底引船二十三隻 小型船二十二隻
▼サンマ 八万千キロ 九五—六五▼カツオ（巻網）一万キロ 一〇五—九七▼ツリガツオ 一万六千キロ 七九—六三▼アカジ 五千七百九十キロ（大中）一三五—八五（小）三九—三〇▼トウジン 三千九百キロ 三〇—一八▼水ダコ 二千六百キロ 六一—二〇▼ドンコ 二千二百キロ 五〇—五▼ノドグロ 七百キロ 二六〇—一五〇▼ブドウエビ 六百キロ 六五〇—四〇〇▼メヒカリ 五百三十キロ 一五—一一▼キス 四百十キロ 五〇—一七▼ナメタ 百五十キロ 二〇〇—一五〇▼ニクモチ 百十キロ 一五五—一八〇▼マツカワ 百キロ 三〇〇—二五▼サクラエビ 五百キロ 七五▼アナゴ 三百キロ 一五〇—七〇▼マコカレイ 二百キロ 三〇〇—二一五▼エビ 百キロ 二七〇▼イシダカレイ 百キロ 一三〇—六〇▼アワビ 百五十キロ 七五〇—六八〇

【江名港】サンマ船一隻 底引船一隻
▼サンマ 四万三千キロ 八三・五—八〇▼小アカジ 九百キロ 三六

【中之作港】サンマ船一隻
▼サンマ 三万八千六百キロ 九五—七七・九

野菜

▼ホウレン草 二七—二〇（東）
▼菜類 一〇—一（〃）
▼白菜 二五—二（キロ）
▼ニンジン 六〇—一五（〃）
▼ゴボウ 五〇—一〇（〃）
▼大根 四五—二〇（〃）
▼ネギ 四五—一五（東）
▼タマネギ 一五—七（キロ）
▼キュウリ 三五—二（〃）
▼ナス 三〇—一〇（〃）
▼タマナ 三五—二〇（〃）
▼サツマイモ 七〇—二五（〃）
▼ナガイモ 一七〇—一三〇（〃）
▼パレイショ 二五—一〇（〃）
▼枝マメ 三〇—一五（東）
▼ササゲ 一〇〇—三〇（キロ）
▼トマト 七五—二〇（〃）
▼サトイモ 一八〇—一五〇（〃）
▼ニラ 一七—一二（東）
▼ピーマン 二五—一五（キロ）
▼モヤシ 三〇（〃）
▼根ショウガ 八〇—三〇（〃）
▼葉ショウガ 二〇—一五（東）
▼ミョウガ 二〇〇—一五〇（キロ）
▼玉子 一三・五—一七（コ）

果物

▼リンゴ 五〇—三五（キロ）
▼ナシ 七〇—一五（〃）
▼ブドウ 一五〇—一〇〇（〃）

（丸平青果市場調べ）

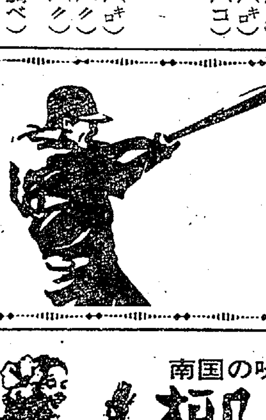

浜通り初の公式バッティングセンター
いわきバッティングセンター オープン近し
9月中旬 （平専売公社前）
10月中旬 （平三小前）

募集
・男子 学生アルバイト 若干名
・女子 事務員 若干名
ご希望の方は9月10日午前10時から11時までに履歴書持参の上いわきバッティングセンター事務所（平専売公社前）までおいで下さい

南国の味 椰子の実
ここに夢が……
南国の味——
ハワイアントリオがお待ちしています
常磐ハワイアンセンターへどうぞ!!
¥200・¥300
松月堂

天平の天ぷらをどうぞ…
天ぷら 天平
平市田町 電三九一九

内科 小児科 高久医院
平市紺屋町 東宝民劇前 電三五一三

全自動温水ボイラー
オートカン
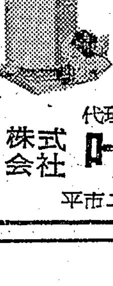
石油・軽油用
■蛇口を開くだけでいつでも湯がでる！
■オール自動だから…燃料が安くて便利
能力15—65度
600ℓ—4,000ℓ
（2人用浴槽15分 燃料費15円）
代理店 株式会社 叶多金物店
平市二町目 電2932

越 フジコシ（マーク変更）
ちょっと自慢させて下さい
なにをおあがりになっても、平均おいしいというのは藤越食堂ではないでしょうか この夏は冷やしそばが絶賛を浴びました
冷やしそば 八〇円
ランチ（スープ付き）一七〇円
おすし 一五〇円
カスタードプリン 六〇円
オヤツランチ 一二〇円
酢豚ライス 一五〇円
中華そば 六〇円

たばこ売り上げ最高
8月 贈答用に九千万突破

中元贈答期の八月はたばこが飛ぶように売れ、専売公社平出張所では開所いらいという好成績だった。

同所販売課がまとめた売り上げは、数量三千三百十八万八千本、代金九千四百四万八千円で、前年同期にくらべ数量で三・三%、代金で六・九%といずれも増で同所はじまっていらい最高の売り上げの記録をつくった。

内訳ではハイライトの百五十四・五%をトップにひびきの百三十四・二%で、伸び悩みのしんせいは九十%、いこいも八十%にとどまった。これは贈答用にフィルター付きのハイライトと大衆向きのひびき、しんせい、いこいが大量に売れたためで、同所では月間売り上げ九千万円を突破したのはこれが初めてだった。売り上げつぎのとおり(単位千本)

▽どうきょう64二〇▽ホープ七四八▽ピース二〇七八▽ハイライト一〇一六四▽MF二一一▽ひびき三九四三▽富士一一▽パール六七▽スリーA五三▽いこい五八二四▽しんせい九一七〇▽バット四六五▽朝日二八八▽ききょう一八三▽みのり六五

秋の行楽列車増発
伊豆急行など上下八本

水鉄管理局は秋の旅行シーズンに急行、急行電車を含む上下十六本の臨時列車を十月一日から次のとおり運行する。石城関係では急行一、急行電車二、普通一の上下八本だが、ことし初めてのダイヤとして、平―伊豆下田間直通急行電車、上野―平間の臨時急行電車が出る。

▽急行おいらせ＝(下り)10月1日～11月2日、上野発22時20分、青森着12時20分(上り)10月2日～11月3日、青森発22時40分、上野着12時32分

▽伊豆急行＝(上り)10月1日～11月26日、平発11時58分、伊豆下田18時56分(下り)10月2日～11月27日、伊豆下田発12時26分、平着19時19分

▽臨時ときわ号＝(下り)10月8日～11月12日、上野発13時28分、平着16時45分(上り)10月9日～11月13日、平発15時5分、上野着18時45分

▽もみじ列車＝(下り)10月9日～11月23日、平発8時54分、川前着9時58分(上り)10月9日～11月23日、川前発15時20分、平着16時8分

勿来市民野球 組み合わせ
11日 四球場で

勿来体協主催の野球大会は十一日午前九時から勿来工、旧植田小、県羽、植田中の四グラウンドで行なわれる。組み合わせは次のとおりだが、決勝戦は勿来工グラウンドで行なう。

いわき信用組合―火力発電所
クレハ青風寮―いわき通運
技能者養成所―植田商店会
クレハ白鷺荘―勿来市役所B
駅混成チーム―勿来消防署
植田合町―勿来製作所
バーテン―植田信用金庫
常陽銀行―勿来農協組合
クレハ独身寮―村越ネジ
福島相互銀行―八幡チーム
常南自動車工場―赤津建材
錦友会―いわき貨物
いわき造林―友進会
勿来警察署―植田商店会B
勿来市役所A―火力発電所A
クレハ工場A―右の勝者

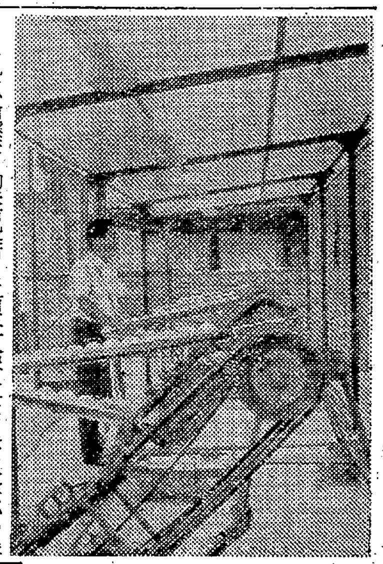

勿来にもバッティングセンター

○…名古屋、東京で盛んになってきたバッティングセンターが一日から勿来市植田町金畑通りにお目見え、人気を呼んでいる。

○…同センターは四打席で、周囲と打席のしきりに金網を張り事故の絶無をはかっているが、若いサラリーマンなどが昼休みや退社してから押しかけピッチングマシンから打ち出されるボールをカーン、カーンと打っている。

○…営業時間は午前九時から午後十時までで、料金は十球五十円、二十五球百円。同センターではうさばらしや健康増進にどうぞと呼びかけている。

↑【人気を呼ぶセンターの自動投球機】

夏枯れにお別れか
貯炭量漸減のきざし

常磐炭の貯炭量はここ数カ月間はうなぎのぼりに上昇、記録更新に続く記録更新で、七月末には五十六万八百六十四㌧(精炭)と有史いらいの最高となったが、八月末には五十四万七千九百二十六㌧(東京通産局平石炭支局調べ)と一万二千九百三十八㌧減り、初めての減少を見せた。これは八月中はお盆休みで稼働日数が前月に比べて一・四日少ない二十四・六日だったこと、猛暑続きで出炭能率が落ち、日産量が一万一千三十㌧(前月は一万一千九百㌧)と減ったため、出炭月産量が前月より約三万六千㌧少ない二十七万四千七百三十七㌧にとどまったほか、暖房用炭の需要がふえだし、送炭量が前月より六千三百四十㌧ふえて二十八万二千六百九十六㌧となり、しかも八月の出炭量より七千九百五十九㌧上回ったため。

八月中の出炭量二十七万四千七百三十七㌧は、前月より三万六千余㌧減少したとはいい、前年同期に比べると約二万二千㌧の増加だが、送炭量は前年同期より一万六百余㌧少ない二十八万二千六百九十六㌧となった。結局前年同期は送炭量が出炭量を大きく上回り、貯炭減少に役立ったが、ことしは送炭量が出炭量を七千九百五十九㌧上回っただけに過ぎず、従って貯炭量もわずかに減少しただけ。

同支局の話によると暖房用炭の需要は九月ごろから活発となるので、これからは貯炭量は減る一方と見られ、しかも工事が遅れている常磐共同火力勿来発電所増設工事が完成すれば、さらに需要がふえるわけで、早期完成が待たれている。また県は産炭地域振興対策事業として、通産省に対して火力発電所を県内に建設するよう陳情し、有望という見方をしているが、これが実現すると年間百万㌧の石炭が消費されることになるので、常磐共同火力勿来発電所が消費する二百万㌧と合わせ、常磐炭の総出炭量四百万㌧のうち七十五%の三百万㌧が火力発電に消費されるだけあって、関係者の注目を集めている。

農業改良推進員研修会 平市の農業改良推進員研修会は、つぎの日程で各農協支所で開かれる▽八日＝草野、神谷▽九日＝赤井、平

平で国保健康家庭表彰 平市は七日午後一時から国民健康家庭表彰式を市民会館で行なった。当日は一年以上、国税を完納し、しかも一度も病気にならなかった四百二十家庭が表彰された。

いわき市仏教壇徒総代会を設立 いわき市仏教壇信徒総代会の設立式典は十日午後一時から平市長橋町性源寺で開く。仏教会が六月に合併したのに続いて壇信徒総会も合併することにしたもの

詩の欄を設けます
作品をどしどし送って下さい

民報 詩壇

新しく詩の欄〈民報詩壇〉を設けます 次の要領で自由に表現した作品を送って下さい。

▽住所、氏名、職業、年令を明記
▽原稿はいっさい返送しません
▽最優秀作品(毎月一編)に本社賞を贈ります
▽あて先 いわき民報社『詩』係まで

読者の声

(住所・氏名・年令・職業を明記 六百字以内)

犬の放し飼い 交通にも妨害

最近、道を歩いていても車に乗っても犬の横行がひどく、朝早く国道を通ると、一ピキや二ヒキは必ず犬の死体がころがっています。

先日、高校生がバイクで走って来て大きな犬にぶつかってバイクが横転、ケガをするという事故がありました。

交通の激しい上に、犬までうろうろしていては事故の原因が増えるばかりです。愛犬家はクサリでつなぐようにして、保健所当局も犬の取り締まりを厳重にして下さい。

(内郷市宮町舘子一六・穴沢清親)

非行少年の早期善導を願う

勿来市内の非行少年は勿来署のリストにのっていただけでも二千人近くもあるそうです。この三分の一は札つきで、まだ手におえぬものが二、三人いるらしい。この非行少年の中には小中学生もまじっているとのことです。

ちょっとしたでき心から万引きしたり、留守宅に忍び込んでかっ払ったりする向きが多いといわれています。

幸いこうした一時的でき心や、悪友にさそわれてぬすみを働いた子供は、保護者や警察官、補導員の説得で改心し、まじめになっていくケースが多いのです。今のうちに学校当局者をはじめ、市内五十余人の補導員さんにじゅうぶん縦横の連絡をとってもらい、非行少年の補導強化に当たるよう努力を払っていただきたいと思います。

(勿来市佐糠町・会社員・菅野善太郎・50歳)

影山流道場の入門紹介

九月二日付けで掲載された〝影山流道場できる〟について、予想以上の反響があり、入門したいという問い合わせが少なくなかったので、具体的な規則などを「読者の声」欄を通じてお知らせしたいと思います。

【入門規則】▽東修(入門料)千円以上▽月謝千円(以上は宗家に対して納められます)▽入門に際し必要なもの＝鉢一本、麻生少々、白扇二本。けいこ着は白衣(単衣、角袖たもと)角帯とハカマ(色、型、どんなものでも可)

時間は、昼間は仕事のために毎夕午後六時から一時間を学生対象に、一般はその後八時ごろまで行ないます。問い合わせは磐城②―151番。

(平市豊間原町・抜剣影山流威愛宗家直門手次拡・馬目幸平)

大工町の危険な無標識工事

平駅の東部の大工町踏み切りのバイパスを、自転車で通って驚きました。前を走っていた自転車が突然工事中のミゾに落ち込んで転倒してしまいました。私もあやうくはまりこみそうになりました。

工事中という標識があるのならともかく、何もない上に、工事はやりっぱなしの状態です。せめてミゾに安心して渡れるような踏み板位は置いてもらいたい。

また市役所の建設担当者は、工事個所はよく見まわりをして、市民の安全と工事の完遂を見届けてもらいたいと思う。

(平市手掴町・星川二郎)

散水はいつしてくれる！

勿来市植田町本町一丁目、元役宿地内の市道(勿来署から菊多館前道路＝約四百㍍＝)は無舗装のため自動車の通るごとにホコリが渦をまき不衛生も甚だしい。ことに風の強い日には一㍍先が見えぬという始末です。

そこで沿道の住民たちは市当局に対し、臨時的にでも消防署の消火栓を活用して適当に散水してほしいと先日、貴紙「読者の声」欄に訴えましたところ、散水のための消火栓の使用は違法だから何らかの試験という名目で実施するより方法はあるまいとのことであった。

その後いっこうやる気配が見えませんので再びこの欄をお借りして訴えた次第です。もしも勿来消防署がこうした奉仕に携わることができない場合は、磐城建設事務所備え付けの散水車の活用を市理事者にお願いしたいと、地域住民一同考えています。

(勿来市植田町本町一丁目代表・主婦・大原和子・今たけよ)

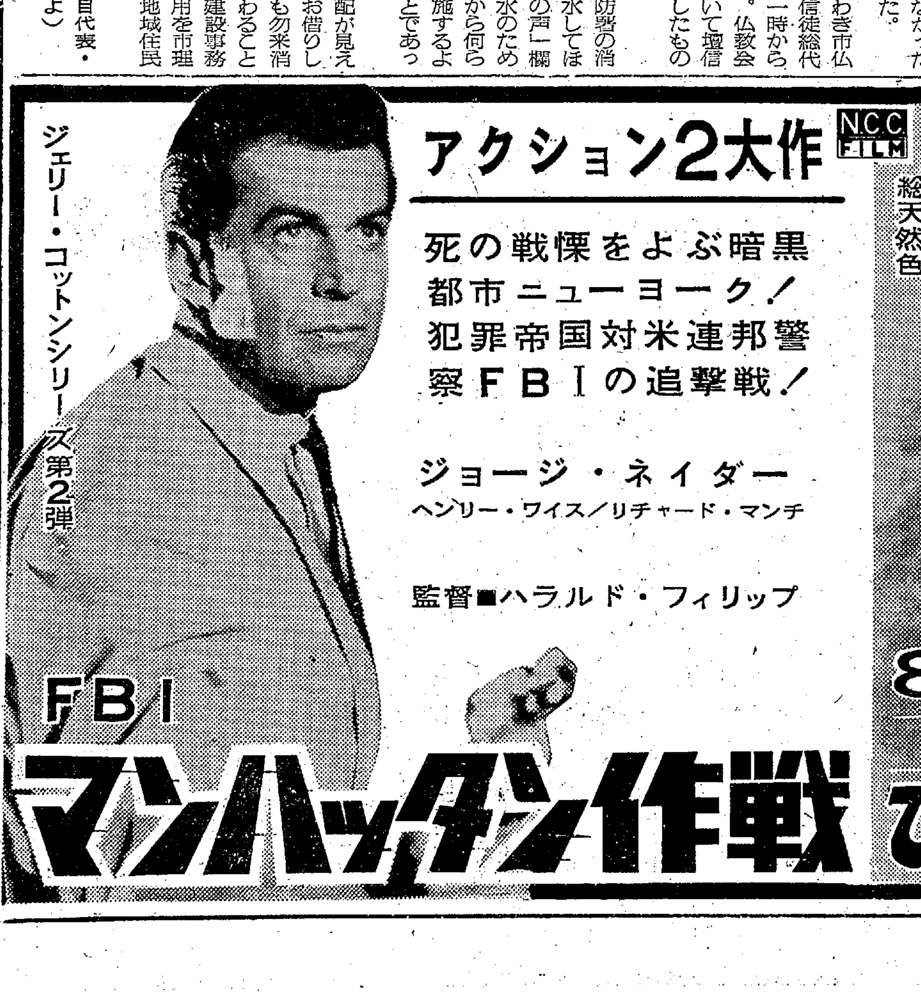

NHK 第一 1340KC

6・05 じょうずな話し方
15 家庭音楽会
7・00 ニュース▽ニュース解説
30 上方寄席①僕の英会話②各駅停車
8・03 ニュース特集▽記者座談会▽時の動き
9・15 趣味の手帳＜虫の切手＞石原保
30 科学千一夜「いのちの造り方」渡辺格
10・10 スポーツニュース
30 第3回アジア放送音楽祭「民族音楽の旅」～ラオスとマレーシアへ～「ケーン」「胡弓」「モラン」「お嫁入り」
11・05 夢のハーモニー▽枯葉

NHK 第二 1540KC

6・00 そろばん教室「3級程度のかけ算」
20 基礎英語
40 英語会話
7・00 ラジオ農業学校▽ぶどう園の集団化と機械化
15 続基礎英語 安田一郎
30 中学生の勉教室▽数学
8・00 通信高校講座①現代国語②生物③数学④英語⑤家庭一般⑥数学
10・15 通信高校講座「倫理・社会」
35 通信高校講座「数学Ⅰ入門」
11・00 フランス語入門 朝倉季雄
20 ドイツ語入門
40 大学講座「政治学」

ラジオ福島 1060KC

6・00 こどもニュース
05 ラジオスケッチ
20 世界の町から
30 ラジオニュース・ネットワーク
55 水曜ナイター「巨人対大洋」＝中止の時＝6・55ナイター・ジョッキー8・00リクエスト・ジョッキー～ポピュラー音楽～
10・00 ヤング・ヤング・ヤング 司会前田武彦
25 ガイドタイム
30 ミュージック・イン・ハイフォニック
11・00 大学受験ラジオ講座①英文法 西尾孝②数学2B 田島一郎

総合テレビ ④

※印はカラー番組
6・00 あすは君たちのもの「海は友だち」
25 みんなのうた
30 風のある街
7・00 きょうのニュース
30 生活の知恵「わたしは5才」
8・00 あしたの家族「男性と女性」
9・00 ニュース▽ニュースの焦点
40※音楽は世界をめぐる
10・30 時の動き
11・10 経済展望

メヌいんがら

教育テレビ ⑩

※印はカラー番組
6・00 英語会話「朝食を終わって」
30※みんなの科学「なぜだろう」川の流れ
7・00 ピアノのおけいこ「歴史のうた」
30 技能講座「自動車整備」～ピストンとリングの点検と整備～
8・00 教養特集
9・00 通信高校講座「英語」
30 通信高校講座「日本史」社会経済の発達
10・00 通信高校講座「古典乙Ⅰ」（古文）
30 通信高校講座「英語」
11・00 通信高校講座「数学Ⅰ入門」円周角
25 やさしいドイツ語

福島テレビ ⑧

6・15 遊星仮面「アッ！サップストリオだ」
45 ニュース・フラッシュ
7・00 ジャングル大帝「朝日をまねく木」
30 てんてこ漫遊記「親ごころじゃなァ」小桜京子 柳家金語楼ほか
8・00 プロ野球「巨人対大洋」＝中止の時＝サラリーマンシリーズ「喫煙社員」9・00バトルライン▽ロンドン大空襲
9・30 ああ！夫婦「人参と竹輪」渡辺文雄 山岡久乃 佐々木功ほか
10・30 ハニーにおまかせ「みつめないで私じゃないわ」

FM放送

☆印はステレオ番組
6・05 夕べのひととき
7・20☆ステレオコンサート＜クラシック名曲シリーズ＞①歌劇「ベンヴェヌート・チェルリーニ」序曲 ベルリオーズ作曲②ハバネラ サン・サーンス作曲ほか
9・15 名作劇場「高瀬の鳥鳳三里」川辺久造 藤原良司 松下砂稚子ほか
10・00 イングリッシュアワー①今日の海洋学②英語のリズムと抑揚
40 朗読「ピエールとジャン」
11・05 夜のしらべ 歌劇「シンデレラ」から「悲しみと涙を背負い」ほか

みちのく

◇生活の知恵 ～総合・後7・30～

わたしは五歳

最近小学校の就学年令を、現在の六歳から五歳に引き下げるという案が出され、各方面で話題になっている。

これにはいろいろと原因があろうが、ひとつには最近の幼児は心身の発育が極めて著しく、じゅうぶん、現在の就学にたえ得るのではなかろうかというところにも、こうした案が出された原因があると考えられる。

そこで、今回は五歳児とは、一体いかなるものかを、心と身体の両面からさぐり、五歳児を持つ母親は、家庭においては、いかに対処すべきかを考える。

まず幼稚園では四歳児、五歳児、六歳児（小学校一年生）に、それぞれ自分たちのまわりの出来事についていかに認識しているかをテストし、五歳児の言語、数概念、自然認識についての特色を明らかにすると共に、五歳児の顕著な特色であるといわれる〝物を作る〟意欲がいかに旺盛なものであるかを教室での絵を描くこどもたちを中心に考えて見る。

さらに、集団生活ができるようになった五歳児をフィルムで紹介しながら、品川不二郎氏に五歳児の特徴を分析してもらう。

元気に遊ぶ都内のある幼稚園園児たち

きょうの

◇趣味の手帳 ～第一・後9・15～

虫の切手

昆虫学が専攻で、これまで多くの学生を育てながら、全国でも有数の昆虫の標本をあつめてきた愛媛大学教授石原保氏が語る。昆虫学者の中には蒐集好きの趣味人が多いといわれるが、石原さんも、その標本集めのかたわら、昆虫に関する切手ばかりを集め、今ではその数もほう大なものになったという。日本をはじめとして、西欧諸国の美しい昆虫切手に魅せられるという。

しかし、日本の昆虫切手はまだ数が少ないのでさびしいという石原さんは、日本の国民性にあった日本の昆虫切手の特徴となるような淡白な美しさと正確さをもった昆虫切手をのぞんでいるという。

◇あしたの家族 ～総合・後8・00～

男性と女性

康彦は妹の和江にワイシャツのツギ当てをたのんだ。できあがりはどうか、まるでなっていない。康彦は女として落第だときめつけ、和江を怒らせてしまう。

一方、両親の彦治と朋江にも険悪な空気が漂っていた。彦治は断わり状を出すのを忘れた朋江に、主婦として落第だとなじりつけたのである。

そんな下地があったからか、その夜の茶の間は荒れた。火つけ役は、武彦の友だちで、雑誌の編集を担当している三栄。彼は「女房寄生虫論」を説き、現在、妻と別居し、快適なマンション暮らしをしているという。

武彦は三栄の尻馬に乗り、冗談まじりに女房寄生虫論を歓迎する。

さあ、大変、女性軍はすっかり硬化してしまった。そしてへそくりを頼りに寄生虫生活をやめ、そのかわり、いっさい家事から遠ざかってしまう。それなら…と男性軍も対抗するのだが…。

◇ああ！夫婦 ～福島・後9・30～

人参と竹輪

前沢正吉と和代の夫婦は、八百屋〝八百正〟を経営中、夏子と正一の子どもにも恵まれ、勇平という小僧も使えるぐらいだから、まあまあの生活だが、むかし苦しい最中にさんざん身にしみて、おさまったはずの正吉のバクチ好きがこのところまた頭をもたげてモメることが多い。「絶対にカケごとはやりません！」と何度誓ったかわからないのに、ちょっと和代が目をはなすと、競馬でスってくる。店の売り上げをかすめ、勇平の貯金を当てこみ、子どもたちをゴマかし…。そのくせごはんのオカズには竹輪があればなんにもいらないというほえましさがあり、ダニの夫婦がメカケをもっているなどと無邪気な想像をたくましくするような子どもっぽいところもある。

ところがある日、釣りに行くといって出ながら競馬に行き、スッテンテンになったあげく、競馬場帰りにどこのウマのホネともわからない男と大量のつけ馬をつれて帰ってくるのにいたっては…。和代はついに親友京子の家にとまりこんでストライキ。かってにしやがれといいながら、生の竹輪をたべて強情をはる正吉と、漬け物をきざみながらも亭主のことを考えているくせに、これまた意地になっている和代の夫婦ゲンカの結末は…。

＜出演＞渡辺文雄 山岡久乃 駒田万里子 桜むつ子ほか。

あすの運勢

九月八日（木・赤口） 小川石洲

【1月生】多少曲折あっても最後まで望みすてるな、好転に向かう運
【2月生】再出発の意をふくむとき、過去にこだわらずあすに希望を
【3月生】相手に利用されて得るところがある、我を通せば結果悪い
【4月生】案外よいこと多く思わぬ喜びもある、朗らかに行動がよい
【5月生】目先の欲を追い将来の大運を逃がすな、再考の要がある
【6月生】言動は慎重に、自分で掘った穴に落ち込まぬよう注意せよ
【7月生】先方の好意はすなおにうけて幸運のきっかけをつかめ
【8月生】苦労は人間成長に役立つ、くじけずおおらかな心で行動を
【9月生】自信あることは大いに進めよ、ためらえばチャンス逃がす
【10月生】失望せずがんばりが必要、人の和につとめて全力をつくせ
【11月生】人に負けない強さはよい、その特徴を生かし行動が有利
【12月生】思わぬ収入もあるが出費もある、事故、病気に注意要す

貴金属・宝石専門店
★修理は敏速でていねいに調製
製造・直売
高根沢
平市中町新川ぞい（平市役所前）
電（平）6726

ご会合、ご宿泊は…
日本観光旅館連盟会員
割烹旅館 よし川
平市田町 電二三八二・二六七〇

広告マッチ シネスコスライド アドバルーン 沿線広告看板 男女混成チンドン 特殊街頭装飾 車内PRセロステッカー
高砂広告社
内郷市御厩町（平自動車学校入口）
電話（平）二四四七番

認可公 平宅地建物取引所
平市オ雄小路地下道ぎわ色川材木店内電二三六一

いわき観光みやげ
手づくりの味 いわきあられ
福島県観光みやげ推薦 いわきあられ本舗
味覚堂
平市古鍛冶町 電3922

貸しお衣裳
◉お電話かご一報下されば係員がお伺いします
瀬戸商会
平市白銀町（石島公民館隣）電7810

ギョーザ タンメン
しらぎく飯店
平市田町 電2779
営業午前十一時から

この道 15年…経験と技術が生んだ…
専売特許 ユニエター 太陽熱温水器
・セールスマン・婦人セールス 募集中
すぐれた5の特長
1 最高の昇温率
2 清潔な温水
3 永久的使用
4 燃料費の節約
5 最低の価格
強力ガラス製透過赤外線式
製造・発売 大谷建材店
平市紺屋町49 TEL・4834－5

耳鼻咽喉科 高柳医院
高柳博一
平駅前 電四五一二

出前敏速 すし割烹 おかた
平市白銀町（世界館前通り）電二四三七

ウロコの石油とプロパンガス
【配達敏速】
四倉町ウロコ水運石油部
電話（代表）二七二一番

外科 胃腸科 泌尿器科 性病科
真木医院
平市南町公会堂通り 電四六九五

会津清酒 やまとがわ
大喜多
平市材木町29
大喜多や
TEL・3722

きのうひき逃げ二件

平署管内 五件、重軽傷九人出す

六日、平署管内で昨報の二件と合わせ五件の交通事故があり、九人が重軽傷を負った。このうち二件はひき逃げ事件だったが、いずれもまもなくスピード検挙された。

▽同日午前十一時半ごろ平市一町目地内の市道交差点で、同市古鍛冶町一、食品店経営佐藤テイさん(四九)は道路右側を歩いていたところ、軽四輪車の右ドアにひっかけられ、左腕に一週間のケガを負った。

軽四輪車はそのまま逃げたが、佐藤さんがナンバーを覚えていたため、午後五時ごろ好間村小谷作字畑一、運転手大和田幸夫(三〇)とわかり、同署で任意で取り調べている。

▽同日午後三時四十五分ごろ、同市尼子町地内の市道で遊んでいた同市童子町一ノ一三、会社員日蓉秀雄さんの二男政典ちゃん(三つ)は、バイクにはねられ、額に二週間のケガを負った。バイクはそのまま走りさったため平署でひき逃げ事件とみて捜査したところ、目撃者の証言から同四時半ごろ、磐城市定西一五七、作業員沢田正明(三三)とわかり、任意で調べている。

▽同日午後一時ごろ、平市上荒川地内の県道で、磐城市江名字江ノ浦八〇、水産加工業榎本更成さん(三三)の普通トラックが、犬が飛び出したため急に止まった平市豊間字合磯二四、運転手茨木国夫さん(三七)運転の普通トラックに追突。このため榎本さんのトラックに乗っていた磐城市江名字江ノ浦八〇、工員松尾訓さん(三九)は首に二週間、同市江名字北町一二五、工員佐藤庄一郎さん(三七)は頭に十日間のケガを負った。

リードラインを全部テープ

磐城の横断歩道

→【テープラインにあらためた横断歩道】

磐城市交通対策委員会は、こんど横断歩道のリードラインを全部テープにあらためる。いまのラインは、路面にペイントで白く白線を書き入れたものだが、これはわずか一カ月ほどで消え、そのつど書きかえるわずらわしさがあるのに引きかえ、テープのラインは、路面に白テープをはりつけるもので、一年以上ももつという。

交通事故防止対策のひとつとして七千万円の経費で、市内四十カ所の横断歩道をこのテープラインに替えるわけで、センターラインの道路鋲とあわせて六日からテープのはりつけをはじめた。

甲板員が脱腸で入院

七日小名浜海上保安部に入った連絡によると同日午後、北海道根室市民病院で、磐城市江名南町、坂本勝男さん所有サンマ船第八光秋丸(八五トン)=佐藤幸一船長ら二十七人乗り組み=の甲板員寺田利夫さん(三三)=千葉県勝浦市川津=が脱腸の手術をすませた。去る五日いらい釧路沖の漁場で発病、一時腸閉塞の疑いがもたれ、七日早朝パトロール中の釧路海保巡視船〝だいとう〟が寺田さんを花咲港外まで運び、油船などによって病院に収容したもの。

ベトナムの戦災孤児慰問へ

花柳登輝和さん単身で

磐城市櫓町日本舞踊教師花柳登輝和さん(三七)は九日午前十時羽田発のフランス機で単身戦火のベトナムに渡る。戦災孤児慰問のためで、日程は、三週間の予定。

登輝和さんは、同じ戦災国民であり、新聞、テレビを見るにつけ、彼の地の戦災者、とくに悲惨な孤児の姿を黙視できず、ベトナム行きを決意したもの。去る五月、磐城市民会館で〝ベトナム戦災孤児救援募金舞踊会〟をひらいた。そのとき在日ベトナム大使の代理として大使館からバンタム・スム夫妻があいさつのため出席した。

登輝和さんの国境を越えた善意に感謝したもので、この舞踊会で得た資金と各メーカーに協力を求めて子どもの衣類、ミルク、キャラメルなどのお菓子、学用品、ボールなどを多数整えた。これら慰問品は、今月はじめ、すでに現地あて発送、このほか、小名浜一小の児童が描いた図画四十点も持っていく。ベトナムでは、サイゴンを中心に孤児収容所をまわり、子ども向きの日本の踊りなどで孤児を慰める。

また小学校もたずね、戦災学童の生活などをじかに見てくるという。なお登輝和さんは、本紙の随筆を担当している人。

〝公害を一掃しよう〟

磐城で街頭署名運動

↑【公害対策の街頭署名運動】

磐城市の工場から排出する亜硫酸ガスや、悪臭などに悩まされ、数多くの公害にたまりかねた同市林ノ上、アパート経営佐々木泰三氏らは、六日午後、同市本町通りの元七十七銀行前と小名浜郵便局前通りで、〝公害対策請願書〟の街頭署名運動をはじめた。

市議会に提出する①市は、すみやかに被害地域住民の無料健康診断を行なうこと②被害地住民の所得税、住民税、固定資産税などを減免すること③藤原川の河川工事をはやめ、水害から住民を守ること④不完全な排水路を改修する一方適所に臨時ポンプ座を設けて環境衛生を改善すること⑤亜硫酸ガス測定器を市内各所に取りつけること。

などにわたる請願書にそえるもので、すでに被害の大きい工場周辺の住民からも千人余の署名をえており、また街頭署名でも、切実な公害問題だけに、署名に応ずる市民が多かった。同運動は、三千人の署名がまとまれば、請願書とともに市議会に出すという。なおこの署名運動とあわせ、〝太陽と緑と空間〟をとり戻すため、佐々木氏らを中心に〝磐城市民公害対策委員会〟を設ける。

バイク盗みの少年つかまる

共謀の二人は逃走

内郷署は六日、常磐市生まれ、住所不定工員少年A(一七)を盗みの現行犯で逮捕した。

Aは同日午前零時五十分ごろ少年B(一七)同C(一六)らと共謀、内郷市小島町川崎二地内路上に駐車してあったそばの商業鯨岡利男さん(四七)所有のバイク一台、二万円相当を盗んで逃げた。

近所の人の通報で内郷署員がかけつけAをつかまえたが、B、Cのふたりは姿をくらました。同署でB、Cの行くえを追っている。

たかり未遂を逮捕

内郷署は七日、内郷市宮町代三六、無職沼田和治(三七)を住居侵入現行犯で逮捕した。沼田は同日午前零時五十分ごろたかりをしようと内郷市内町立町二ノ三、土建業鈴木徳治さん(五七)方玄関を開け六畳間にあがり込んだもの。沼田は盗み、暴行などで十七回の逮捕歴があり同署で余罪を調べている。

市政功労など六百人を表彰

内郷市が25日閉庁式

内郷市は十月一日のいわき市発足にともない二十五日午前十時から内郷市公会堂で閉庁式を行なう。当日は市政功労者など六百人を表彰する。

親娘二代にわたり贈り物

江名の鈴木さん 豊間小の敬老会に

故鈴木義雄さん

磐城市民が十七年間、親娘二代にわたり平市民の敬老事業に昼食を贈り続けて来たという美談があり、両市民を感激させている。

話題の主は磐城市大字江名字北口三〇六、製綿業故鈴木義雄さん(七〇)と長女慶子さん(三〇)の親娘。平市豊間小学校では毎年秋の運動会に七十歳以上のとしより二百余を招待しているが、鈴木さんは昭和二十五年の運動会から毎年かかさず敬老招待者全員に昼食を贈りつづけ、ことし三月亡くなった。悲しみもあけやらぬ秋だったが、慶子さんは父義雄さんの意志をつぎ、九月四日の運動会に招かれた二百三十人にパンを贈った。

鈴木さんは戦争直後、平市豊間郵便局の集配人として豊間の市民とはなじみも深く、その中で戦後の食料難時代に働けないとしよりの生活を見て同情、江名町で製綿業を始めてから母校の運動会にパンの寄贈を思いついたのがその動機。鈴木さんの葬儀には平市豊間の敬老会長遠藤菊次郎さんが代表して参列、長い間の真心に感謝した。この秋には慶子さんもお婿さんを迎えるが、江名、豊間では知らない人のいない鈴木さんの善行は、いつまでも両町を結ぶ親善のキズナとして語り伝えられるだろうとたたえられている。

朝鮮人民共和国の創建慶祝大会

在日朝鮮人総聯合会県浜通り支部(張潤淑支部長)は九日午後零時から内郷市御台境町新町前の同事務所で、朝鮮民主主義人民共和国創建十八周年慶祝大会を開く。

勿来で市民体育大会

勿来体協主催、市民体育大会は次の日程で行なう。

▽山田地区=十一日午前九時から菊田小グラウンドで男女バレーボール

▽川部地区=十、十一の両日、川部小グラウンドでソフトボール大会、十月四日、川部小グラウンドでバレーボール大会

▽錦地区=十八日錦中グラウンドで男子ソフトボール、女子バレーボール部落対抗競技

▽勿来地区=二十五日勿来一小、勿来一中グラウンドで男女バレーボール部落対抗競技

▽窪田地区=未定

平署で運転免許の受験受け付け

平署は十六日午前八時半から十月運転免許試験の受け付けを行なう。種目は軽免許と普通免許で試験は十月三日から五日までの三日間、内郷市御台境の平自動車学校。

軽四輪とバイクが衝突

七日午前五時半ごろ、平市字鍛冶町地内の市道交差点で、同市字長橋町四八、店員森一彦さん(三〇)運転の軽四輪車と、好間村大字上好間字小館西区四九の五、炭鉱夫沢田一郎さん(四三)のバイクが衝突。このためバイクの後ろに乗っていた沢田さんの妻美千代さん(三七)は頭に十日間のケガを負った。平署の調べでは沢田さんが一時停車を怠ったのと、森さんの徐行違反。

〝みちのく〟で二万八千円スられる

東京都新宿区市谷本村町、会社員楠正保さん(六七)は、六日午前十時三十五分ごろ、常磐線湯本—平間の下り急行〝第一みちのく〟の車内で、帽子かけに掛けた上着内ポケットから現金二万八千円入りの黒皮さいふをすられたと平鉄道公安室に届け出た。

交通違反の10人を処分

県公安委員会は六日悪質な運転者を行政処分した。石城地方はつぎの十人。

◇免許取り消し=北村繭一郎(平市)鈴木信重(同)坂本佐吉(勿来市)田村正雄(同)

◇停止百八十日間=遠藤喜平(平市)佐藤郷男(好間村)相浦通男(磐城市)

◇同百五十日間=渡辺金一郎(四倉町)

◇同百二十日間=山本三郎(平市)大河原美雄(同)

東映撮影所見学
会員募集!
東映東京撮影所見学の会
一、日時　九月十六日(金)　日帰り
二〇人乗りマイクロバス利用
二、費用　二〇〇〇円(ひとり)
・参加ご希望の方は料金をそえて十日までに東映三夜へお申し込み下さい
・定員になり次第締め切らせていただきます
東映三夜

山田外科医院
外科
胃腸科
泌尿器科
内科
小児科
院長 山田均
副院長 山田静
平市下川原三八　電三〇八三
市内バス五色町下車

ごあいさつ
永い間皆々様のご協力により理事長の重職を勤めさせていただいたことを心から感謝申し上げます
このたび病中につき理事長を辞任いたしましたのでご了承下されたくご通知申し上げます
なお後任理事長として元理事会会長大泉信雄が役員会で選任されましたので　私同様引き続き御愛顧のほどお願い申し上げます
昭和四十一年九月
平商工信用組合
理事 大谷要次郎

当組合理事長大谷要次郎の退任により去る役員会で不肖私が理事長に選任され就任いたしました
つきましては微力ではございますが組合発展のため鋭意努力いたす覚悟でございます　なにとぞよろしくご支援賜わりますようお願い申し上げます
まずは略儀ながら紙上でごあいさつかたがたお願い申し上げます
昭和四十一年九月
平商工信用組合
理事長 大泉信雄

平で新建材を東京値で売る店が誕生
多少にかかわらず御用命下さい
合資会社 清川商事
平市祢宜町七の一　電三五六四・五八一七

夏の味覚
冷やし手打ちひもかわうどん(ごまだれ)　一〇〇円
同(ごまだれ)　一四〇円
冷やむぎ　一〇〇円
同(ごまだれ)　一四〇円
冷やしちらしそば　一四〇円
冷やし五目そば　一八〇円
本場 白河手打ち 生そば
明八日(第二木曜)は公休日です
喜竹
平市十五町目　電七八一六

新職業病に重点
9月 労働衛生に準備活動 予防

四十一年度全国労働衛生週間は十月一日から七日まで繰りひろげられるが、労働省は九月いっぱいを準備期間とし、各職場ごとに衛生思想の高揚を図り、有害となるものの排除、作業条件の合理化などによって、働き良い職場を建設することになった。平労基署でも七日から三日間、三地区で衛生週間実施についての説明会を開き、趣旨の徹底を図ることにしており、県衛生大会は十月七日午後一時半から常磐ハワイアンセンターの観光ホテルに関係者約四百人が集まって開かれることに決まった。

最近年における技術革新のめざましい進展に伴って、新技術や新工法、新原材料の導入が進み、新しい型の職業病が発生している。こうしたことから作業環境と作業条件の改善の必要性が痛感されるようになり、本年度はこれらの改善に重点をおき「衛生点検を行ない、健康な職場をつくろう」をスローガンに運動を進めることになった。

平労基署では九月の準備期間中には職場環境を適正にすることによって作業能率の向上、災害の減少に役立つところから①換気、採光、照明、温度、湿度の適否②汚物、排水処理の適否③休養施設④便所⑤炊事場など一般環境衛生施設の点検を行ない、不備な点の改善を図るよう呼びかけている。また有害ガスや蒸気、粉じん、液体など健康に有害となるような要因は排除するようにし、これらの取り扱いや管理にもじゅう分注意することが望まれている。このほか暑熱、騒音、放射線、振動の有害条件の除去や衛生保護具、衛生標識、環境測定器具などの整備もまた、職場環境整備にとって重要な部門。

労働環境の整備とともに、労働時間や休憩時間などのいわゆる労働条件の合理化も進め、両面から働き良い職場を建設することが同運動の目的。また健康管理活動の推進、健康管理の充実をこの期間中に盛り上げるよう望んでいる。

なお本週間は十月一日から行なわれるが、福島県衛生大会は七日午後一時半から常磐ハワイアンセンター観光ホテルに関係者約四百人が集まって開かれ、優良事業所や衛生功労者の表彰、県医師会石城支部長内木宗八氏の講演があって、のち日本舞踊などの披露があってパーティーに入る計画。

家族でする九月の生活
平市福祉事務所が計画案

平市福祉事務所は、ことし一月から毎月第三日曜日を〝家庭の日〟に定めて、家族ともども話し合いやレクリエーションの機会をもつよう推進するとともに、親子の相互理解と非行少年防止を図っているが、同福祉事務所では「明るい家庭によい子が育つ」と九月の家庭生活設計の資料をつくって配布、明るい家庭づくりを呼びかけている。とくに九月は敬老の祝日、彼岸とあって、としよりと先祖への感謝の月として計画されている。

【共通の計】▽秋冬への準備▽墓参▽月見▽本の選び方の話し合い▽草花の種まき▽としよりを大切にする一方、としよりも仲間に入れ、軽い役割りをつくる。

【園児と小学生に】▽夏休みの反省から、こづかいの使い方▽規律ある生活の復帰▽としよりを大切にする話▽本で読んだこと、幼稚園、学校であったことを家族に話す。

【中、高校生へ】▽級友と夏休み中のことを話し合う▽読書の季節に入ったので、友だちと読書会をもつ▽男女の友だちづきあいについて反省する▽体力がついてきた自分にひきかえ、としよりを大切にする▽悪い仲間を発見したら、みんなで話し合い、仲間に入れて良くなってもらう▽自分のことだけでなく、他人や集団の満足について考える▽社会奉仕に行動を起こす。

【大学生、勤労者へ】▽正しい男女交際を反省する▽本を読む時間を多くする▽としよりの話の聞き方に回るよう努力する▽自律の習慣と態度を身につける▽老人福祉ハガキを贈る▽老人ホームへの奉仕をそう、

世界一周 ジャルパック旅行記 ㉕
野沢むさし

ロスで旅の最後の祝宴

〈八月十二日〉晴れ。ロサンゼルス—昼食のあと、ディズニーランドに遊ぶ。ここはマンガ映画で日本人にもなじみ深いディズニーの設計で作られた、大遊園地である。六十六万平方㍍（二十万坪）を越える広大な用地に「未来の国」「おとぎの国」「冒険の国」「西部の国」など、巧みに模型を造っておとなも子供もたのしめるようにくふうされている。日本にも玉テック（玉川動物園）読売ランド、横浜のランドなど勝れた遊園地はあるが、ディズニーランドは、その何倍かの施設があるといわれる。

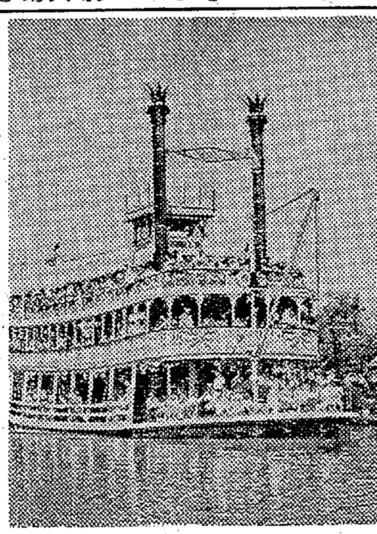
ディズニーランドから

入場料二ドル五十セント（約千円、内部の乗り物など観覧料は別）当初三カ年赤字だが、十年目になった今日では一日最高七万ドルの収入があるという。一度に三万五千台収容する大駐車場がある。

帰途、鶏料理を食べさせるノット大農園に寄った。ここにはカリフォルニア、アリゾナなどにあった建て物を移して幽霊都市を再現、開拓時代の西部の街、ゴールドラッシュ時代の金採取場、インディアン部落などまでそろえている。夜は西部の唄や踊りなども披露するそうである。

帰りの高速道路フリーウエー（自由の道）は片側四車線、広い道は片側八車線もあるすばらしい道路であるが、殆んどすき間もないほど車の列が連なり、夕方のラッシュには一、二分ストップすると一㌔も長い車の洪水となるという。このフリーウエーは延長にすると東京—下関間くらいあるとのこと。

市街地の中心部にある公園の地下に三階建ての大駐車場があり、街角にある西武デパート（日本）にも四百台の駐車場があるというから自動車がいかに生活と結びついているか、想像がつくと思う。

夜は日本人街にある日本料理店「川福」で、たのしかった旅行の最後のお別れの宴を開いた。久しぶりで畳に坐り、日本酒に酔い、唄い且つ踊ってアメリカ本土の夜をたのしんだ。

宴もおわって思い思いに夜の街に流れたが、オルベラ街では、メキシコ特有の民俗衣装を着たホステスが踊って異国情緒をたっぷり味った者もいた。ここはスペインからメキシコーアメリカと移り替わった、昔の面影を残し、メキシコ寺院など残っている。

映画人や芸能人が、レストランやホテルを経営しているサンセットストリップでは、ここで名を挙げようとする若者たちが集まり、夜明けまで道路で唄い、踊り狂うので午前二時から夜明けまで交通止めになるという。紅山コンダクターは、ストリップとは「自然をおしげなく」と翻訳し、説明していた。

（ロスについては書きたいことがたくさんあるが割愛する）（筆者・ロサンゼルスで）

100貨店

考える、ということはどういうことなのかーということを考えてみるのもタメになる。

「週間時事」の新刊ガイドに『脳ー行動のメカニズム』（千葉康則著）という本が紹介されていた。この中で考えるというのは、生理学的にいって、脳の活動によるものと、バク然と理解しているのが普通のようだが、生理学者（法政大教授）の著者の説明によると◇人間を支配しているのは心と考えられがちだが、実際には脳の働きは心以外のものに支配され、心はそれに伴って起こる現象にすぎないのだと解釈している。脳には無数の神経細胞が張りめぐらされ、これがちょうどたくさんの列車の発着に対して、その刻々の動きを感じとり、それに応じて随時に的確に指令を与えている国鉄の電子指令塔センターのようなもの◇つまり脳はいろいろな条件反射のための信号の通路にすぎないということになり、この反射本能にもいろいろな種類があることを著者は説明しているが、とくに連帯反射といって、他人の存在を前提とする反射機能に大きな意味を見い出している◇しかし著者がいちばん強調したい点は、人間の行動がどのような本性にもとづいて生じたかを問題にすることよりも、むしろなぜ、その本性が他の本性を押えて効果的に信号を送ってきたかという、ダイナミックな説明を加えることにあるようだ。無数の要素が働きあっている人間の脳機能はいろいろな現われ方をするのだから、これを型にはめて格づけしてしまうことは間違っている◇一般に、生まれつき頭がいいとか悪いとかにこだわりすぎるようだが、脳というのは後天的につくられていく。人間には盛んな探究反射の機能があって、それが人間のすべての行動の出発点となるというわけ。（歌人）

美しいカラーDPE 茂木カメラ 平・平和通り 電二―〇九七 私書函 平局第三四号

創業明治三年 常盤屋時計店 平市一町目 電二三三九

世界最高の 《新製品》 夢のジグザグ編機誕生！
シルバー編機
渡辺ミシン商会 平市新川町 電話3401番 ミシンワイチバン

メガネの 松本 平・二

パンとケーキ 開花亭 平市五丁目 電二三四二

コーヒー タイラ エデン 電5005

旅館 花汀園 結婚式から披露宴まで… 平市才槌小路（一小前） 電二三〇八

募集 増築完成のため
お座敷女中さん（二名）
経験不要 年令四十歳くらいまで 収入＝固定給ほか月収三万以上 通、住自由 身元確実な方 委細面談
（住み込みの方には個室＝六畳＝あり 子供養育のため同居も可）
料亭 田毎 平市田町 電二六三三

女店員募集
一、十七歳から二十一歳まで
一、中卒以上の方
一、通勤可能の方
一、健保、失保あり
ご希望の方は履歴書持参の上 本人ご来店下さい
洋品の店 やまと 平市三町目 電四六三〇

女子店員さん若干名募集
ご希望の方は履歴書持参の上ご来店下さい
委細面談
平餅本舗 松月堂 平市銀座TEL・8151

宿直警備員を求む
▽年令55歳くらいまでの男子▽定年者を歓迎優遇します
委細面談（直接または電話）
平ナショナル製品販売株式会社 内郷市御厩下能 電（平）七二六一

電話 譲りたし▽内郷市綴町本通り（使用中）▽委細は 電（平）二六八九へ

バー 譲りたし▽場所平市白銀町▽居抜き、住居、電話つき▽委細面談 平市白銀町 石島建設 電八八七三

貸し 倉庫（新築）▽場所＝平市堂根町（旧平税務署南側）大三千四百円、小二千四百円▽連絡先＝電（平）二三六五

アパート▽六畳、ガス水道付き▽四畳半、三畳（二間続き）委細面談 平市月見町 電八四八〇 月見荘

募集▽男子（経験者は優遇）女子従業員▽社会保険あり▽委細面談 平市才槌小路 電五〇〇〇 ベーカリー東京堂

貸し 車庫▽場所＝平市柳町（機関庫うら）▽連絡先＝電（平）二六七〇 よし川

絵画 教えます▽幼児、小学生▽平市十五町目四 TEL・二三六二▽山田靖子

募集
男子事務係、外務係 若干名
▽年令35歳以上、学歴不問、給与その他面談の上決定▽履歴書を9月12日までご郵送下さい 面接日追ってご通知します
建設情報社いわき事務所 平市胡摩沢二一九

お食事の店 キッチン エルム 平市 聚楽館前

新しいシステムのため ホステス増員
未経験歓迎・パートタイムも相談に応じます。衣装は貸与・寮完備・高級優遇いたします。委細面談・ご一報下さい。
桂 club katura 平市三丁目 TEL 8688