夕刊
いわき民報
発行所　平市田町63
◎いわき民報社
社長　野沢武蔵
電話（代表）4161
振替口座（郡山）4028

祝 いわき市誕生
あすから
10月
注文服納めて53年
テーラーサカワ
平市三町目　電2418

あす〝いわき市〟うぶ声
バラ色の夢に包まれて

新市〝いわき市〟はあす一日うぶ声を上げる。平、内郷、常磐、磐城、勿来の五市が隣接するという全国でも珍しいケースであり、五市四町五カ村の合併によって、文字通り新産業都市を建設するのがねらい。新市は人口三十三万三千人で、東北では仙台市に次ぐ第二の大都市、また面積は東西三十九キ、南北五十一・五キ、一千二百二十七・四五平方キと、札幌をしのぐ日本一の広さを誇る。推進力となった常磐地方市町村合併促進協は三十八年十月三十日に発足していらい、二百回を越える各種委員会の審議を全部終了、二十九日午後一時半から平市民会館で解散総会を開き、一日午前十一時から開庁式を待つばかりとなった。その前途は洋々だが、根強い部落意識を捨てた一体化精神が強くのぞまれている。【いわき市の庁舎（手前）後方が平市民会館】→

全国一の広い面積
だが根強い部落意識

〝いわき市〟の誕生は、新産業都市建設地域の指定が大きな原動力となったことはいうまでもない。三十八年十月三十日に常磐地方市町村合併促進協議会を結成し、新産都市指定に伴って合併の気運が盛り上がり、県特別委のテコ入れもあったが、とにかく同協議会発足いらい、二年十一カ月で悲願の合併が実現された。

新市は磐城、勿来両地区を中心とした臨海工業の開発を進め、平地区は文教、経済の中心地、内郷地区はベッドタウン、常磐地区は観光を中心とした磐城の整備が進められる。新産都市指定のカナメとなった小名浜港は、現在三号ふ頭まで完成しているが、四十三年には四号、四十五年には五号ふ頭、四十六年以降に六号、七号が建設され、将来計画として十号ふ頭まで建設し、国内でも有数な重要港となる。

その小名浜港の背後地には臨海部工業団地三百四十九ヘクタール、内陸部団地三百三十二ヘクタール、内陸部団地三百四十九ヘクタールの計五百八十一ヘクタールに及ぶ工業団地を有し、八十八億五千万円を投入して造成する計画。すでに日本水素、小名浜製錬、堺化学の三社によってわが国初の無機化学コンビナートが完成し、次いで東邦亜鉛、呉羽化学、十条製紙、有機合成薬品などが進出。石油化学、鉄鋼業、非鉄金属工業などを重点とした開発が進められる。これに伴って工業出荷額も急速に伸び、四十五年には二千三百十六億円、五十年には三千三百四十四億円と三十七年に比べて十倍にしたい計画。また人口は四十五年四十二万人、五十年四十五万人、五十五年四十八万人とふくれる見込みで、鹿島台団地をはじめ内郷地区、平地区などに六百三十八ヘクタールの住宅団地を造成し、公営住宅二万五千戸、民間住宅二万八千戸の計五万三千戸を建設する計画。

一方小名浜港を中心とした道路網を整備するとともに、常磐バイパス、一級国道四十九号線、地方重要道路の改良舗装工事を促進するなど産業基盤の整備が図られる。また文教施設、厚生施設等、生活施設、公園緑地の整備など今後の新産業は山積みしている。一方都市近郊地帯や山間へき地にしても、農林業の振興を図るため、農林業構造改善事業が進められており、各地区の特色を生かした地域一体化を目標に新産都市建設へと力強い歩みを続けている。

四倉町で閉庁式
四倉町開庁式は二十八日午前十時四倉小学校体育館で三百余人を招いて開いた。鈴木町長式辞のあと、吉田町議会議長が鈴木町長に感謝状を贈り、小林県事務所長らの祝辞があり、職員を代表して片倉総務課長があいさつし式を終えた。

きのう合併協解散
大和田会長が協力感謝

十四カ市町村合併問題を進めて来た常磐地方合併促進協議会総会は二十九日午後一時半から平市民会館大会議室で開かれ、大和田会長は席上「合併促進に当たって、いろいろとご協力をいただき、十月一日にいわき市として発足することになりました。ご協力ありがとうございました」とあいさつ。次いで組織、財政企画、調整、行政の四委員長からこれまでの経過報告があってこれを了承、解散した。

三十八年十月三十日に発足していらい二百余回に及ぶ審議を重ね、一時は空中分解のピンチに陥ったこともあったが、ようやく悲願の合併を達成して、二年十一カ月にわたる合併劇もここにメデタク幕を閉じた。

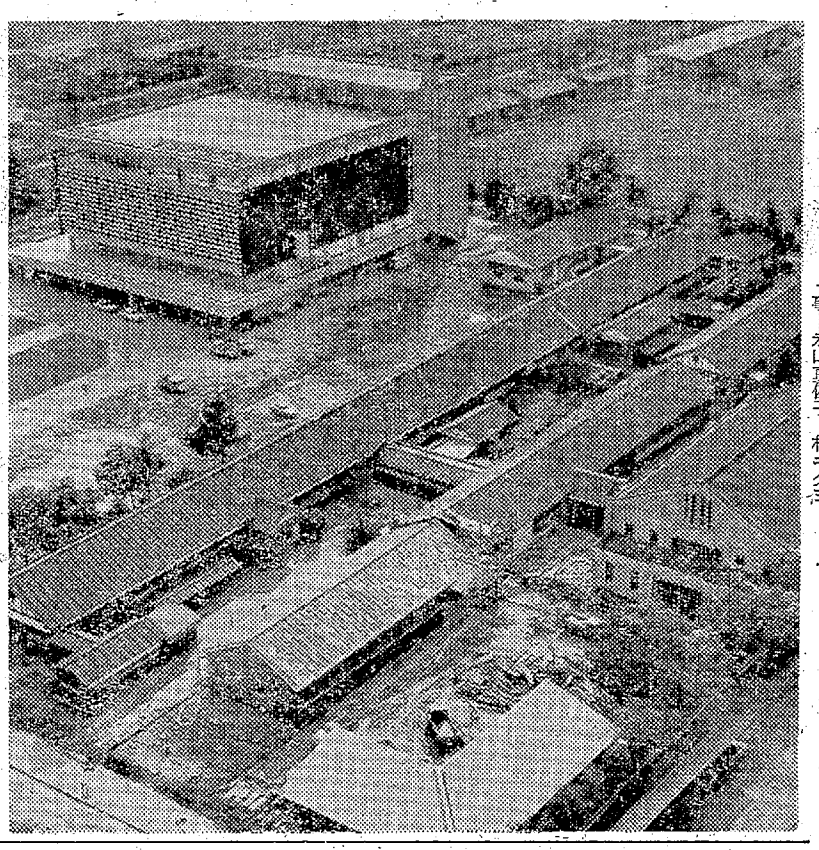

常磐勤労組組合長旗争奪野球大会
（石崎雄二組合長）主催第九回組合長旗争奪野球大会は二日、十六日の二日間にわたって行なう。出場チームは十六、浅貝球場、長倉小、湯本一小、同二小にわかれて展開する。

看板はオール〝いわき〟一色に
出先機関も改称

新市〝いわき市〟の発足に伴って、県石城事務所が十月一日から〝県いわき事務所〟となるほか石城家畜保健衛生所、石城地方病害虫防除所、平労政事務所、石城農業改良普及所の名称がそれぞれ〝いわき……〟〝いわき地方……〟と改められ、石城福祉事務所は廃止される。

このほか条例や規則の改正が県議会に上程されており、土木事務所、職安、保健所など地域内に二、三に分かれている事務所を除き、平林業事務所、石城失対事業所、平農地事務所なども名称を〝いわき〟に変える予定。また平児童相談所は〝浜児童相談所〟となる模様で、県議会で決定される。

内郷支所の各課配置きまる
いわき市内郷支所では一日から庁内の模様替えを行なう。窓口業務はこれまでどおり一階だが、福祉事務所が一階から二階に移転する。

▽一階＝市民課、税務課、衛生課、保険課、水道事業所、出納室▽二階＝土木建築課、都市計画課▽三階＝総務課、事業課、福祉事務所、経済課▽三階＝教委出張所

いわき洋裁店協会が誕生
服飾技術の向上めざし

いわき洋裁店協会の創立総会はこのほど平市民会館会議室で開き役員と事業計画などを決めた。

同会は服装技術の向上をはかるのが目的で、平市内の洋裁店主三十人で結成したが、①裁縫、裁断、デザイン、色彩などの講習会②ファッションショー、展示会③技術研究会などの事業を行なう。

▽会長＝三浦チエ▽副会長＝山田昭一▽事務理事＝永山さえ子▽会計理事＝長谷川政子▽理事＝安藤勝規　志賀和子　宮沢芳江▽監事＝永山真佐子　林キクヨ

越
フジコシ
盛況御礼の第二弾大売り出し
新館の拡張記念大売り出しはお陰さまで大盛況！あふれる感謝をこめて　ここに御礼の第二弾大売り出しをあすからはなばなしく挙行
お子さまバルキータイツ　二八〇円
ベビー肌着　六八円
高級ヒツジ毛布　六八〇円
婦人長袖セーター　四九八円
桃の花ハンドクリーム　四五円
秋物スリッパ　四八円
三ツ組浅型ザル　七八円
東レナップザック　一二八円

あすの停電
▽内郷市＝（9時～正午）茶根地区

人事消息
◇自治省に復帰する内郷市役所総務部長川上博氏はきょう三十日付けで退職した。四日午後零時三十一分並発上り特急はつかりで出発する。

天気予報
玉川水道局提供
（小名浜測候所発表）

【今晩】西よりの風、晴れだが明け方はやや冷えこむ。
【あす】西のち南よりの風、晴れだが遅くなって曇りがちになる。
【海上】今晩、あすともおだやか。

言才言
▼あす、〝いわき市〟が誕生する。今夜零時を期してサイレンでもならせ。
▼中秋名月は澄みきっていた。心もあらわれて澄みきったかな。

あすの暦
10月1日（土）

日出	5:30	月出	17:21	満潮	8:14
日入	17:34	月入	8:42	干潮	23:39
月齢	5.4	赤道通過	16:10		
旧六月	18				

はじく
ふく
通す
ジャーマンクラリーノ（合成底）
¥2,900
おしゃれな靴　手のかからない靴として有名な　クラリーノはフランセで販売しております
靴ミガキが不要で　ふくだけでピカピカひかります　軽くてじょうぶで、はきよいクラリーノをフランセでご覧ください
français SHOES フランセ
たいら■ぎんざ PHONE 2416
クラレ Clarino クラリーノ

平発電所で増設起工

電力費の三割合理化へ

常磐炭鉱磐城鉱業所の企業合理化のひとつ、平市称宮町の平発電所発電機建設起工式は三十日午後一時から現地で行ない、十三億二千万円を投じ、二万五千キロの新型発電機を建設、四十三年正月から操業することになった。

新型発電機は常磐炭鉱の泣きどころ、年間八億円にも上る地下水揚水電力費のうち、買い取り電力料六億円のうち三割に当たる二億円を自家発電で節約しようというもの。その燃料源も、これまで廃棄処分にして捨て場に困っていた、採炭時坑内に出る微粉炭年間十万トンを活用する一石二鳥の計画。

このためわざわざ黒出電力課長を渡欧させて、フランスで行なわれている新型乾燥機の導入を図り、難点だった細れた微粉炭の活用方法を解決することができたもの。坑内水が多量に流出する特異な常磐炭田の開発は、この坑内水の揚水電力費解決がエネルギー革命の中でのコストダウンのカギといわれ、このまま放置しておくと四十五年度の年間電力費は十億円を越えると見込まれていただけに、こんどの発電機建設事業は大きな意義を秘めている。

各教室に水洗便所

植田小の新校舎落成

勿来市植田小学校の新築校舎は予定どおり落成し、三十日午前十時から新校舎に五百余人を招き盛大な竣工式をあげた。新校舎は昨年九月、一億二千七百万円の予算で錦興業株式会社（佐久間清一社長）が請け負ったもの。建設地は東田地内延べ五千平方㍍（一千五百坪）構造は鉄筋コンクリート三階建て。三十教室のうち特別教室、衛生室、図書室、音楽室、図画室、工作室、理科室、実験室、理科準備室、作法室などがある。とくに音楽室は近代的な音響装置。トイレは水洗式で各教室ごとに設けられ衛生的に完備されている。

新市役所の各部課配置

いわき市役所はいよいよ十月一日から市長職務執行者・津庄兵衛氏（勿来市長）を迎えて開庁する。当日は午前九時から三百二十人に辞令を交付、午前十一時から平市民会館で開庁式を行なうが、新市役所の各部課配置は次のとおりなお三百三十三人のマンモス議会は市民会館ホールを使用する。

【玄関正面の第一棟】▽市長室▽秘書課（参与室）▽助役室▽企画調整室▽市金庫▽出納室（収入役室）▽税務課▽総務部長室▽庶務課▽人事課▽財政課（財政部長）＝以上向かって左から

【中央棟】▽電話交換▽印刷▽文書広報課

【南東第二棟】▽用務員室▽議会事務局▽正副議長室▽会議室▽宿直室▽会議室▽社会課（民生部長）▽衛生課、保険年金▽都市計画、港湾課▽建設部長、監理課土木建築課▽農政課（農政部長）▽農地林務課▽商工水産部長、商工観光課、水産課▽会議室＝以上向かって左から

このほか教育委員会、選挙管理委員会、監査事務局、公平委員会事務局、公営企業（水道部）消防本部はいずれも平支所の分庁舎。

茨城から観測気球が通過

東大宇宙航空研であげる

二十九日午後二時すぎ、平市の上空を落下傘のような白いものがフワフワと四倉町方面へ飛んで行った。本社で調べたところこれは東大宇宙航空研究所が茨城県の太洋村から気球性能の向上、太陽のガンマ線、宇宙ジンの観測の目的であげた気球で、これが風向きの関係で平上空を通過したことがわかった。またさる二十五日には同研究所であげた気球が三和村に落ちている。

釣りだより

河川　アユは型が小さくなってはいるが、まだ当分楽しめそうだ。

【高瀬川】黒潮、鵜巣堰付近で十ピキ程度があがっている。型は大きいものはこの前の雨で落ちたためか、型は小さくなっている。

【鮫川】四時川との合流点で二十㌢前後の落ちアユがあがっている。また河口の米宮、発電所裏でスバがあがっている。エサはゴカイ。サオ五・四㍍。

【新川】内郷ヘルスセンターから平市谷川瀬地内までの間で二十㌢位のコイがあがっている。エサはミミズだが、イモを使ってじっくりねらえば尺ものがあがる。

【仁井田浦】ゴカイ、ミミズでハゼ、ボラ、フナ、マルタが楽しめる。ただ型は小さい。

【涸沼＝茨城県】あいかわらずハゼが釣れ、にぎわっている。

（平・うらべ釣り具店調べ）

海　磐城の海の釣り場は、いまのところ小名浜港の沖防波堤と第一、第二、第三ふ頭だけ。沖防は、昼夜ともハモとイシモチが少し、それにサバなども釣れる。また第三ふ頭は、西側が、朝晩イシモチにクロダイ、サバがあがるし、第一、第二ふ頭もサバ釣りが楽しめる。えさは、ハモとサバの場合、サンマやイカなどの切りえさ、イシモチは、マゼ、クロダイは、エビを使う。なお江名、中之作港は、間もなくクロダイのシーズンがおとずれる。

（磐城・菅野釣り具店調べ）

くらし随筆

知識と知恵

紀平寿一

かつて私の感じた洋楽愛好会のレギュラー解説者H君をして筆を折らせたことがありました。音楽に造詣の深い彼の筆による歌劇「フィデリオ」の解説ぶりに意を満たしながらも、一抹の不安の陰がきざしました。

◇

歌劇である限り、鑑賞の要素として、聴覚だけの問題ではなく、視覚の面も併立して重要であることは論をまちません。「フィデリオ」は残念ながら本邦未上演の当時、実際の舞台を鑑賞していないH君が、もっともらしく解説できるとは、私にとって全く解せないことでした。

要は、音楽辞典の転記ないしは抜粋としか考えられません。H君が学校の後輩である気安さから、大学卒者が転記を以って得々と言んずべきでないことを勧告した私にも高慢があったかも知れません。H君はこれを機として、少なくも当時のグルッペ解説者の台から降りてしまったのでした。

現在多数の若者を抱え、製造工場とはいえ、人間育成を社是とする立ち場にあって、僅に教育訓練を重ねることは〝物の考え方〟であります。英語に精通するため、辞書を一ページごと暗記しては呑み込み、ついに一冊を胃袋に納めたものの、片句もしゃべれなかった印度人の寓話を引き出すまでもありますまい。

◇

H君の解説に疑惑を懐えたのもこの点にあったと、懐旧の感で想い起こすのです。物事の実体を正しく把握する知識力と、善処し得る知恵（創意工夫力）を兼備した若者は、まことに大海に成長することと心楽しむ思いでおのます。

（岩崎金属平工場長）

平市民会館あすの催し

☆いわき市開庁式（午前9時）ホール

※おことわり＝市況休みます。

上棟式の折り詰めは
さわやかな秋びより、仕事も快調に進みます　あちこちに響く建設のツチ音の快さ、上棟式の折り詰め、お赤飯はどうぞサカイで
お赤飯　一折り　七〇円～八〇円
タテマエ折り詰め　一折り　二〇〇円～三〇〇円
タテマエ皿盛り　一皿　一五〇円～三〇〇円
サカイ食品店
平・1　電3336

Hawaiian Center
提供・平市鈴屋
常磐ハワイアンセンター
■ショーのご案内■
歌と踊りで楽しさいっぱい
10月2日　二葉百合子　檜晋樹
10月9日　小宮恵子　高島浩二

祝　FTVカラーテレビ送放開始　10月1日

ハッとする美しい《自然色》

パナカラー

ナショナルの最高級設計で
ついに発見された理想の
《自然色》画面です
いちだんとさえた発色
生き生きとした色調
この美しい色彩
パナカラーを
ご指名ください

「カラーはナショナル！」という声が爆発的にひろがっています

それは―ナショナル独自の明るいブラウン管と　真空管半導体を思い切りぜいたくに使った最高級設計だからです　《自然色》の美しい画面は群を抜き　しかもその色彩を安定させるかずかずの自動装置や調整のかんたんな《カラー人工頭脳》など……とくに色彩感覚のするどい人びとに　広く愛用されているのです

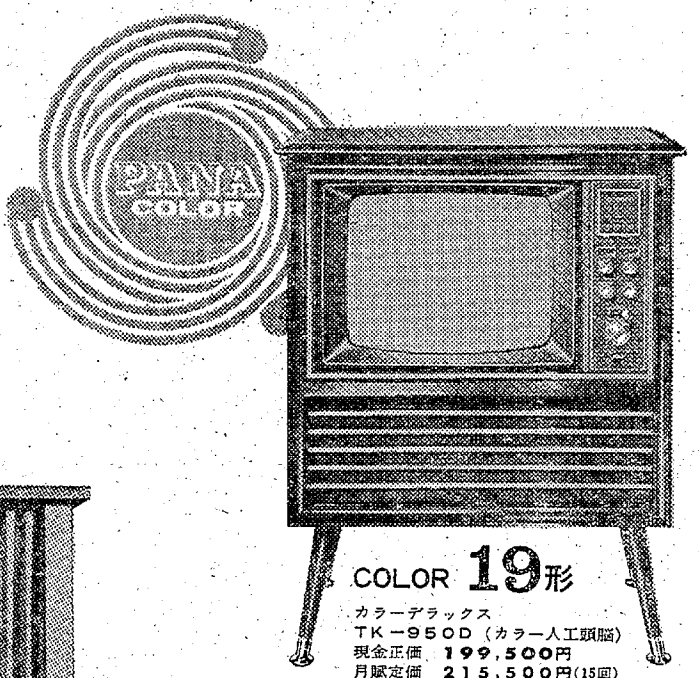

COLOR 19形
カラーデラックス
TK－950D（カラー人工頭脳）
現金正価　199,500円
月賦定価　215,500円(15回)

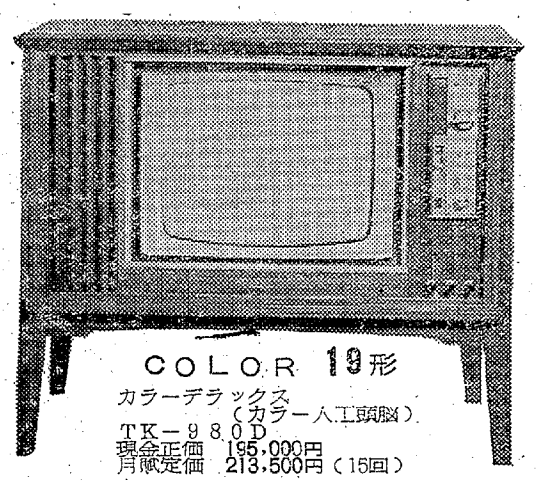

COLOR 19形
カラーデラックス
（カラー人工頭脳）
TK－980D
現金正価　195,000円
月賦定価　213,500円（15回）

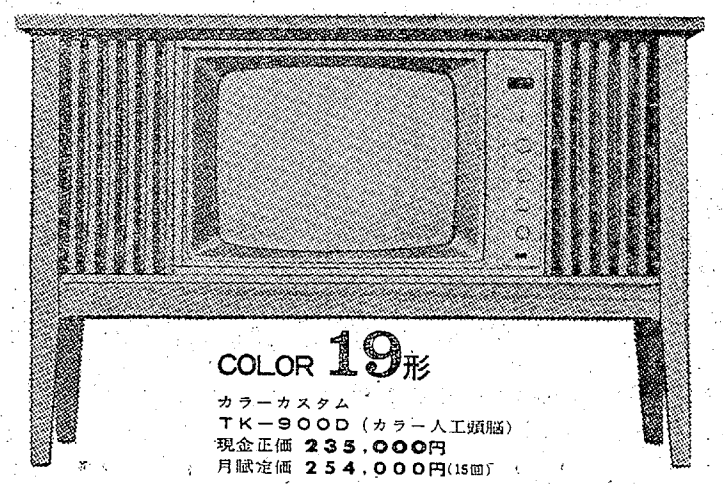

COLOR 19形
カラーカスタム
TK－900D（カラー人工頭脳）
現金正価　235,000円
月賦定価　254,000円(15回)

ナショナル人工頭脳カラーテレビ

頭金（月6,000円）の積み立てと月々9,900円でナショナルカラーテレビをお届けいたします
カラーテレビのホームプランをお近くの月販取り扱い店でご相談下さい

平ナショナル製品販売株式会社

内郷市御厩下能　TEL・7261

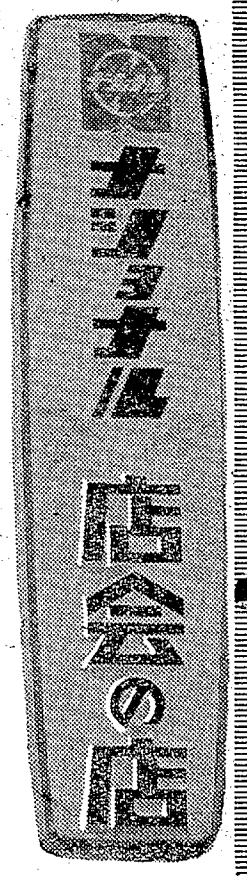

カラーテレビのご相談は左のナショナル店会加盟店にどうぞ!!

【平市】
木田電気商会　平市田町銀座通り　電四〇〇八
三幸電気部　平市三町目　電四九三三
電光社　平市三町目　電三九〇七
薗部電気商会　平市胡摩沢　電四六二三
酒井無線電機　平市五町目　電三九九〇
田村無線電機　平市一町目　電八二二代
日新電器　平市二町目　電三八一七
田中カメラ店電気部　平市三町目　電五一四四
さとみ電機商会　平市二町目　電四二六八
富士ストアー　平市五町目　電八〇三五
渡辺ラジオ店　平市鷺間八幡町　電(鷺間)二三五
塩電機商会　平市鎌田町　電四二五八
東部電機　平市旧城跡　電二八〇五
鈴木ラジオ商会　平市二町目　電二三八九
三興シャープ販売　平市四町目　電五七九一
鈴木時計店　平市十五町目　電六二二九
光成社　平市草野泉崎　電五五四六

【磐城市】
ワラガイラジオ店　磐城市古滝　電②三二〇
江洋無線電気商会　磐城市江名　電⑤七七〇七
武藤ラジオ電気商会　磐城市薄磯上谷地　電⑤六一二三
佐川電機商会　磐城市定西　電②三五七一
高橋ラジオ店　磐城市松の中　電②三〇八七
柳井商会　磐城市本町　電②五九一三
イシカワ　磐城市定西　電②二四六六
コクヤ電機　磐城市本町　電②三〇七二
杉村無線電機商会　磐城市江名町東町　電⑤七一〇一
笹島電機商会　磐城市下手　電②四七五九
久野無線工業所　磐城市江名中之作　電⑤七二六七
久野電化無線商会　磐城市江名町北町　電⑤七五三九
戸田電機商会　磐城市江名町南町　電⑤七三二五
佐藤電気商会　磐城市江名北口　電⑤七三二〇

【常磐市】
林ラジオ商会　常磐市湯本三函　電二四八八
光洋電機　常磐市湯本三函　電二四四六
ユモト電気商会　常磐市湯本三函　電二七七一
吉電気商会　常磐市湯本栄田　電二五五〇
藤電波研究所　常磐市湯本浅貝　電二七八三
篠宮ラジオ店　常磐市湯本三函　電二四〇二
田村無線電機常磐営業所　常磐市湯本三函　電二五五二

【勿来市】
佐久テレビ商会　勿来市植田町合町　電②三三八
田村電器　勿来市植田町本町　電②三四六一
片倉無線　勿来市鎌田町　電④七七二七
内藤ラジオ店　勿来市植田町佐糠　電②二七三
丸七電器商会　勿来市植田町金畑　電②二八八二
峯口金物電器店　勿来市植田町合町　電②三二七一
鷲ラジオ店　勿来市錦町上中田　電②二九五七
佐藤テレビ商会　勿来市植田町林の内　電②二八三六

【内郷市】
名和ラジオ商会　内郷市内町　電二三六二
斎藤無線電機商会　内郷市宮町金坂　電六三七六
吉田時計店　内郷市内町金坂　電五二七三
小富士電気商会　内郷市御厩町久世原　電六〇五四
いわきナショナル電器　内郷市御厩町久世原　電六〇七六

【好間村】
矢内電気商会　好間村上好間　電(平)八〇九一
好間産業　好間村上好間　電五四九三

【遠野町】
陳内ラジオ店　遠野町上遠野本町　電(遠野)五五

【四倉町】
四倉電化センター　四倉町四丁目　電(四倉)三六七

【小川町】
園部電器商会　小川町駅前　電(小川)七四

【田人村】
油座商事　田人村旅人　電(田人)一七

（順不同）

誕生したいわき市の現況

国税二十二億五千万円

自動車数は三万八千台

いわき地区は本県東南部の太平洋岸に面し、東西三十九㌔、南北五十一・五㌔、総面積一千二百二十七・四五平方㌔を有し県全体の八・九％を占め、東京都の60％に当たり、面積では全国一を誇る。当地区は三百五十㌶にも及ぶ工業団地を持った臨海工業地帯であり、しかも良港小名浜港を海の玄関口として控え、鮫川、好間川、四時川など工業用水にも恵まれ、国道六号線の貫通や小名浜港を中心とした道路網が整備されつつある。また常磐線の電化も草野以南は完成し、京浜地区とは三時間で結べる優位にあって、工業開発の拠点の地として脚光を浴び、新産都市指定の大きな原動力となった。

◇　◇

当地区の人口は昭和二十二年には三十二万七千三百人だったが、国勢調査が始まった二十五年には三十四万六百八十一人、三十年にはまだ炭鉱がはなやかだった時代で、人口は三十五万二千三百八十一人と最高だった。しかし炭鉱の衰微に伴って、人口は減少をたどるばかりとなり、三十五年には三十四万五千六百六十三人、四十年十月は七万七千二百九十六世帯、三十三万三千八百七十七人、本年八月には三十三万三千三百六人と減少している。

資本金五百万円以上の会社は約百七十を数え、このうち工業団地化が進み、工場誘致が成功している磐城支所管内には、半数を越える九十社があり、次いで交通の要衝であり、商業の中心地である平が四十一社、勿来十社などがある。また当地区における生産額は鉱工業関係が五百二十三億七百万円、農産物関係五十七億五千七百万円、その他百四十二億二千二百万円、総額七百二十二億七千五百万円に及んでいる。鉱工業関係の生産額では日本水素、小名浜製錬、三菱金属、東邦亜鉛、堺化学などの大企業が多い磐城地区が百七十六億二千三百万円と全体の三分の一を越える三十三・七％も占めている。呉羽化学や呉羽油化、近く着工される十条製紙を持つ勿来地区が百四億四千六百万円で、百億円以上の鉱工業の生産を上げているのはこの両地区だけで、将来工業開発の拠点となる。

当地区の地下資源は石炭をはじめ天然ガスや銅、鉄、セメントの原料となる石灰岩などが豊富にあり、石炭の埋蔵量は十億㌧前後と推定され、常磐炭鉱、好間炭鉱などが活躍、茨城県内炭鉱と合わせて年間四百万㌧を産出、当地域ではその半分の二百万㌧を出している。

就業人口は農林水産関係の第一次産業が四万四千人、製造業、鉱業などの第二次産業が四万七千人、サービス関係の第三次産業が四万八千人の合計十三万九千人。しかし第一次産業は工場団地や住宅団地などの造成によって、多くの農地がつぶれ、従って農林業の就業人口が年々減少し、第二次産業は規模の拡大などによって逆に増大し、第三次産業も第二次産業に関連して増加の傾向を強めている。

地域開発のためになくてはならないのが水資源である。幸い鮫川をはじめ四時川、好間川、夏井川などの中小河川に恵まれ、とくに鮫川水系の高柴ダムは貯水量一千二百七万㌧を誇り、一日当たり十二万八千㌧の給水能力を持っているが、現在供給している水量は、六割の七万四千四百㌧に過ぎず、このうち上水道関係の給水量は五千九百㌧に及び、磐城、常磐の両地区に供給されている。また給水能力も現在の二倍の二十四万㌧は可能というから、まだまだ余裕がある勘定。四十万㌧給水可能の鮫川工業用水道もすでに完成し、磐城、勿来地区へ供給しているが、このほか四時川や好間川にダムを建設する構想もあり、工業用水はまず心配がないところ。

国税の納税額は実に二十二億五千九百万円にも上り、ひとり当たり六千七百四十円にも達している。地区別では平地区が最高の六億五千六百六十万円、次いで勿来地区の五億九千七百三十万円、磐城地区四億二百五十万円、常磐地区二億百五十万円などの順で、最低は大久村の百六十二万円。ひとり当たりにすると勿来地区が最高の一万二千三十一円、平地区九千二百九円、久之浜地区八千三百三十一円、四倉地区六千八百五十一円、磐城地区六千四百三十八円など。また県税は納税額十一億九千二百万円、ひとり当たり三千五百六十八円、市町村税は納税額十六億六千八百万円、ひとり当たり四千九百五十七円。

官公署の数は全部で二百三十八。警察署はいわき五署のほか派出所が九カ所あるが、駐在所を含めると、警察関係全部で七十五にも達する大世帯。次に多いのが郵政省関係五十三、県出先機関三十八、国鉄関係二十六、農林省などがある。このうち平地区には三十六％の八十七官公署があり、当地域の中心をなしている。磐城地区三十六、勿来地区三十一の順。また学校数は小学校六十九校、中学校四十三校、高校十八校、専門学校は平高専がただひとつだけで、短大も今春開校した私立の昌平黌があるだけで、大学誘致は今後に残された大きな問題である。

全高校数の三分の一の六校や当地域の唯一の専門学校と短大は平地区にあり、文教、商業の中心をなしていることはいうまでもない。また地域内の鉄道の乗降客は一日当たり乗客は三万二千六百人、降客三万二千四百人あるが、このうち平地区は乗客一万一千七百十人、降客一万一千百五十人と全体の三分の二以上を占め、次いで勿来地区が乗客六千三百五十人、降客六千五百五十人を数えているのを見ても、平地区が交通の要衝となっていることがわかる。

このほか交通機関としてはバスが二百九十余台、その他の自動車数三万八千七百台を有し、県内一を占める。このうち常磐交通本社がある平地区はバス百五十五台、その他の自動車九千八百台と一番多く、次いで磐城地区七千二百台、勿来地区六千三百台、常磐地区四千台、内郷地区二千五百台と旧市部に多いが、農村地帯の自動車の普及は近年急速に進んでいる。

◇主要工場概況◇

企業名	所在地	従業員数	年間出荷額	主要製造品名
日本水素工業（株）小名浜工場	（磐城市）高山34	人 1,098	億円 115	硫安　尿素　化成肥料　メタノール　ホルマリン
呉羽化学工業（株）錦工場	（勿来市）錦町字落合16の1	2,227	183	過燐酸石灰　可性ソーダ　ポリ塩化ビニール　ポリ塩化ビニリデ
新日本化学工業（株）小名浜工場	（磐城市）渚1の94	330	8	上興塩　マグネシア　クリンカー　食塩
品川白煉瓦（株）湯本工場	（常磐市）湯本字天王崎1	416	8	耐火レンガ　耐火モルタル
住友セメント（株）四倉工場	（四倉町）原田70	350	35	ポルトランドセメント
常磐炭鉱（株）常磐製作所	（内郷市）白水町大字神田77	603	8	鉱山用機械
堺化学工業（株）小名浜工場	（磐城市）下川字田代	211	82	酸化チタン
東邦亜鉛（株）小名浜工場	（磐城市）字後場	169	282	電気銅　亜鉛
小名浜製錬（株）小名浜製錬所	（磐城市）渚	360	504	電気銅　硫酸
十条製紙（株）勿来工場	（勿来市）窪田町	1,200	144	紙　パルプ
呉羽油化（株）勿来工場	（勿来市）錦町	110	500	塩化ビニールモノマー
日本水素工業（株）合板工場	（磐城市）	200	7	ベニヤ合板
日本水素（株）コークス工場	（磐城市）字高山	220	79	コークス
福島電子工場（株）	（内郷市）宮町	210	2	電解蓄電器
日本水素工業（株）骨材工場	（磐城市）	200	未定	軽量骨材
岡本ゴム工業（株）福島工場	（平市）大字赤井	450	5	ゴム長靴　ズック靴
（株）村越精螺製作所勿来工場	（勿来市）酒井	109	6	ミシン用ネジ
井上工業（株）四倉工場	（四倉町）大字細谷	200	3	ステンレス流し台
井上工業久之浜工場	（久之浜町）	100	4	ステンレス流し台
（株）東北鉄骨	（磐城市）	100	4	鉄骨　鉄缶
岩崎金属工業（株）	（平市）大字鎌田	300	4	ボールペン　シャープペンシル
トモエ化学工業（株）	（常磐市）大字関船	100	24	化成肥料
大手興産（株）	（磐城市）	100	3	電気亜鉛

祝　いわき市発足

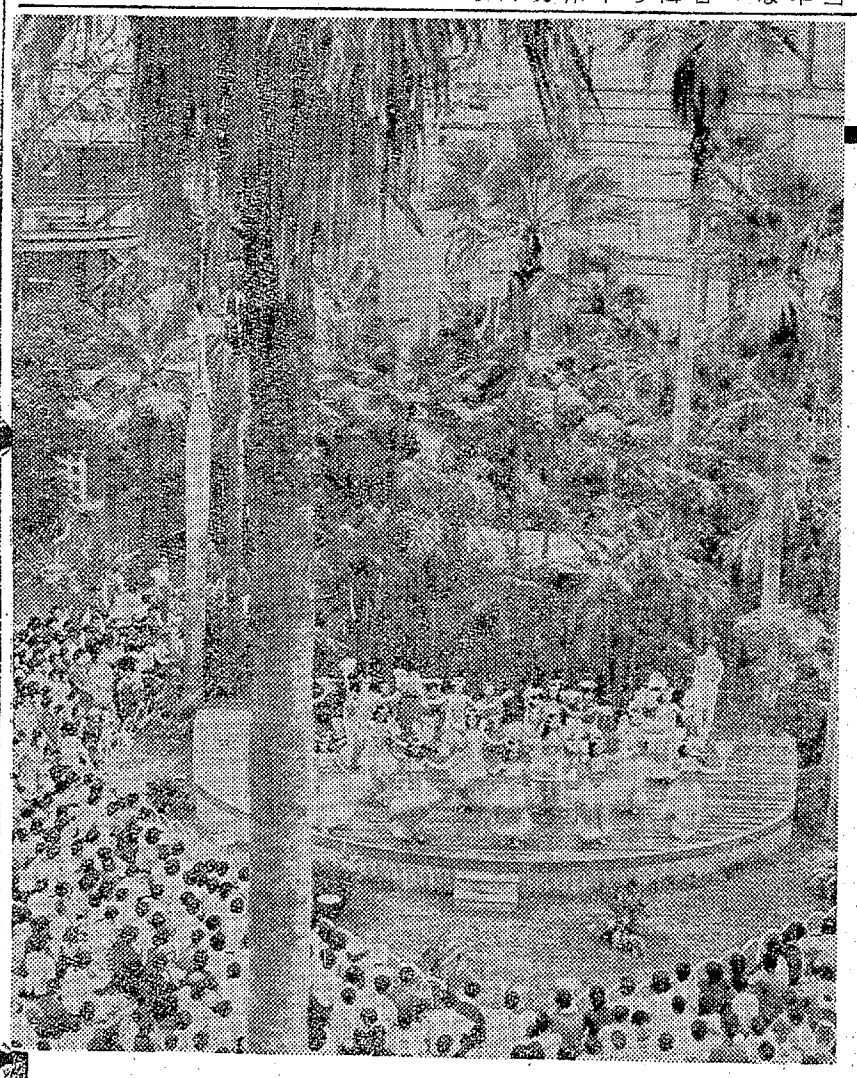

夢の国〈ハワイ〉をそのままに……

10月の歌ごよみ

☆　2日　二葉百合子
☆　9日　小宮　恵子
☆13日　大月みや子
☆16日　真山　一郎
☆23日　佐々木新一
☆30日　若原　一郎

桧晋樹　高島浩二　北耕一　三上丈二　鳳けい子
平川幸夫　加藤ツヤ子　牧悦子
椿洋子…キングレコード新進歌手交互出演

秋です！結婚シーズンです
あなたの新しい門出は

■挙式料　¥10,000
初穂料
記念写真と植樹
案内状の印刷　発送
着付け室　控え室料

観光ホテル

常磐ハワイアンセンター

■電話のお問い合わせは常磐（024642）3191（代）へどうぞ

合併までの経過をみる

大同合併　全国で三番目

新市名や庁舎で大もめ

新産業都市建設地域の指定地区は、追加指定された秋田地区を含めて十四カ所。このうち市町村合併に成功したのは大分・鶴崎地区、郡山地区に次いで、わがいわき市が三番目。悲願だった市町村合併が成功したのは、もちろん新産都市の指定が大きな原動力となったことは否定できない。大分・鶴崎地区も市町村合併促進に拍車をかけていたさいの指定―逆にいえば市町村合併を前提として新産都市獲得に成功した地区である。いわき市も〝合併を進めるから…〟と新産獲得に不眠の陳情合戦を続け、ついに指定獲得―そして十四カ市町村合併実現と歴史ある一ページを飾った。とはいえ偉業の陰に大きな障害があったことはまだ記憶に新しいところ。いずれにしてもこれらの障害を乗り越えて十四市町村が裸合併し、ガッチリ手を握り合って、新産都市建設という大事業に体当たりする体制ができたことは、地域の発展に大いに期待がかけられよう。難航を続けた合併までの経過を振り返ってみよう。

南北説で六月発足遅れ

県の特別委が大活躍

常磐地区の市町村合併問題は、三十五年ごろ五市合併の気運が高まり、各市から四人ずつの調整委員（正副議長と議員）を出し合い、審議することに決めたが、勿来市は市長選挙がからみ、委員の選出もしないといった消極さから、二、三度委員会を開いたものの、〝勿来市が参加しないのでは話にならない〟とそのつど流会、五市合併も不発に終わってしまった。

その後政府は地域開発のために、地方に五十万都市、百万都市建設案を練り、最終的には新産業都市建設と名称が変わったのは三十七年末。本県では常磐地区と郡山地区が指定獲得に名乗り上げ、全国で四十三カ所にも及んだ。当初は指定カ所は数地区に限定される予定だったため、故佐藤知事は本県から二地区が名乗り上げたのでは共倒れになる恐れがあると判断し、常磐・郡山地区を一地区として申請、史上空前の陳情合戦となった。

三十八年六月十八日、平商工会議所で開かれた新産都市促進協総会で、木村代議士（現知事）は常磐・郡山地区は他地区に比べて有利な立ち場にあり、有望であることを力説、次いで同月二十三日には故大野伴睦翁を内郷市公会堂に迎え、新産都市獲得総決起大会を開いたほど。同年十月三十日には常磐地方市町村合併促進協を発足させて万全の体制を整え、三十九年一月に待ちに待った新産業都市建設地域に指定された。

合併促進協は組織、財政企画、調整、行政の四委員会に分かれ、各委員会はまず先進地を視察し、合併上の諸問題を究明するとともに、委員会を開いて合併作業を進めたが、一市五町五村を合併する郡山地区はひと足先に四十年五月一日合併を決議した。五市が隣接し合うという特殊ケースだった常磐地区は、そのころはまだ合併の期日さえ決まらない始末だった。このため県は三十九年八月五日磐城市で開かれた役員会と組織委員会の合同会議の席上、四十年度中合併を強く要望。しかし組織委の審議は空転するばかりだったが、昨年七月二十九日の組織委員会で、やっと①四十一年六月一日を合併目途とする②合併範囲は十四カ市町村とする③合併方式は対等合併という三原則を決定した。

しかし最大の問題といわれた新市名、本庁舎の位置、仮庁舎の位置で、またまた大きな力べにぶち当たってしまった。というのはこの三条件について五市と町村部から強硬意見が飛び出したからだ。

平市は〝磐城平市〟仮庁舎、本庁舎は平市にと主張し、磐城市は〝小名浜市〟常磐市は〝常磐市〟勿来市は〝勿来市〟を主張するとともに他の二条件もわが市へ…というのである。新市名は結局六案が提出され、これら三条件についてはそれぞれ譲る気はいさぎよしとせなかったが、町村部から〝五市間で調整すべきだ〟との意見が強まった。結局収拾策として要望を一点にしぼったが、平市と磐城市は本庁舎を要求して真っ向から対立、常磐市は新市名を〝常磐市〟、それが要れられない場合は本庁舎、勿来市は財政問題の措置と仮庁舎を要望し、委員会はこれらの主張を繰り返すばかりで、年末を迎えるに至った。

十一月中にメドをつけるよう要望していた県は、ついている常磐合併に業をにやし、十二月県議会で佐川幸一氏を委員長とする新産業都市建設促進特別委員会を二十三人の県議団で結成した。合併反対の態度を固守し続けて来た社会党県議を除く特別委の一行二十人は、一月六日から現地に乗り込み、五班に分かれ事情調査に当たった。当初十三日までの調査日程だったが、合併を阻害しているカベが意外に厚かったため、説得に回った特別委の努力も功を奏することができず、結局佐川委員長、高畑副委員長、班長だけが現地に残って折衝を重ね、佐久間副知事も参加した。このほか菅野出納長、早川農政部長、若手の木村地方課長ら県の主脳部がベトコン部隊として現地に繰り込み、関係者らと懇談するなど、合併に協力するよう要望した。

この間にも南部と北部に分かれての合併を公然と主張する市長さえあり、自主解決を叫ぶ組織委員会に任せておいたのでは、六月一日合併の実現はむずかしいと判断した特別委は、各市町村の要望などを勘案し①新市名は〝いわき市〟とする②仮庁舎は平市に置く③本庁舎は合併後に決める④その時期と場所については県、県議会に一任する四項目にわたる調整案を作成、一月二十六日に五市長、翌二十七日に町村長に提示し、三十一日までに回答するよう要望した。しかし期限までに調整案をのんだのは十カ市町村だけで、磐城、勿来両市は保留、常磐市は市名変更を要望、田人村は十三市町村がまとまれば合併するといった消極的な態度を明らかにしたが、その後磐城、勿来両市と田人村が全員協議会でもめたあげく、調整案を受諾し、結局常磐市だけが取り残された。

二月六日〝常磐市の良識に待つ〟という声明書を残して県に引き揚げた特別委は、佐川委員長や菅野出納長が二月十日再び常磐市入りし、常磐炭鉱の主脳部にも協力を要請するなど、最後の努力を傾注したが、ついに射落とすことができなかった。合併協のなかでの審議、全員協議会のなかでの審議でも、市名が大きな障害となった。

二月十九日の組織委員会では、常磐市は〝県の調整案を審議するのではなく、あくまでも組織委員会のルールに乗せ、自主的に解決すべきである〟と力説するとともに、新市名に〝常磐市〟を主張するありさま。県特別委は二月二十四日まで常磐市の回答を待つことにしたが、もめ続ける全員協議会では難航に難航を重ね、回答も伸び伸びとなったが、三月五日の全協でも合併協のルールで審議するなど三項目を確認しただけ。結局調整案を拒否したため、特別委は六日全体会議を開き、調整作業を打ち切り、合併協の動向を静観することを声明するに至って、十三カ市町村だけの合併？など地域住民の話題をにぎわしたものだ。

新市名と温泉は他市へはやれないと強硬態度を固守し続けた常磐市も、これら二条件を要望に切り替え、合併協がこれを尊重することに決めたのは、三月県議会も終わって、四月十九日の組織委だった。やっとこれで十四市町村が足並みをそろえたことになるが、合併協発足以来、二年半でようやく骨組みだけができ上がったわけ。同月二十七日に各委員会と総会を開き、六月一日合併を決議、もみにもんだ合併が本決まりとなり、三十日に関係市町村で議決したが、県は合併早期実現という建て前から、五月十三、十四の両日臨時県議会を招集、常磐地区十四カ市町村合併を議決するとともに、内協議を進め、五月二十八日自治省から告示され、ここに正式に合併が決定した。しかし結論が出たのが遅かったため、合併の時期は四カ月遅れの十月一日となった。

常磐地方議会協議会

14市町村の正副議長

常磐地方議会協議会は新市の議会発足までの運営を協議する機関で、三百三十三人に及ぶ議員の仮議席の決定、新市議会の審議の方法などをあらかじめ決めておくもので、十四市町村議会の正、副議長で構成される。

志賀季三郎　坂本昌蔵（平市）野崎貞行　小林仁一郎（磐城市）坂本太平治　伊藤日出男（勿来市）佐瀬誠　御代武光（常磐市）須田一男　吉田栄（内郷市）吉田正　山城浅治（四倉町）蛭田栄太郎　蛭田儀一（田人村）大滝誠志深谷秀信（好間村）阿部卓爾　大谷安（三和村）中野豊須美　小沢道久（遠野町）三功寛　斑目亀雄（小川町）渡辺政義　佐藤伝一（川前村）柳井栄一　猪狩恒一（大久村）橋本宇三郎　古原松次郎（久之浜町）

常磐14市町村合併　さあ！いわき市の誕生です！　昭和41年10月1日

銘菓
六段最中
世界的名曲＜六段＞の作曲家
八橋検校はいわき平の生まれ
常磐ハワイアンセンター
のおかえりには…
ダイヤモンドヘッド
ワイキキ
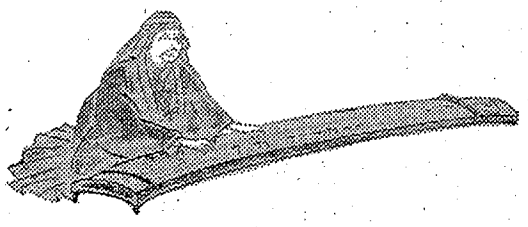
六段本舗　平凡
平駅前　電2509

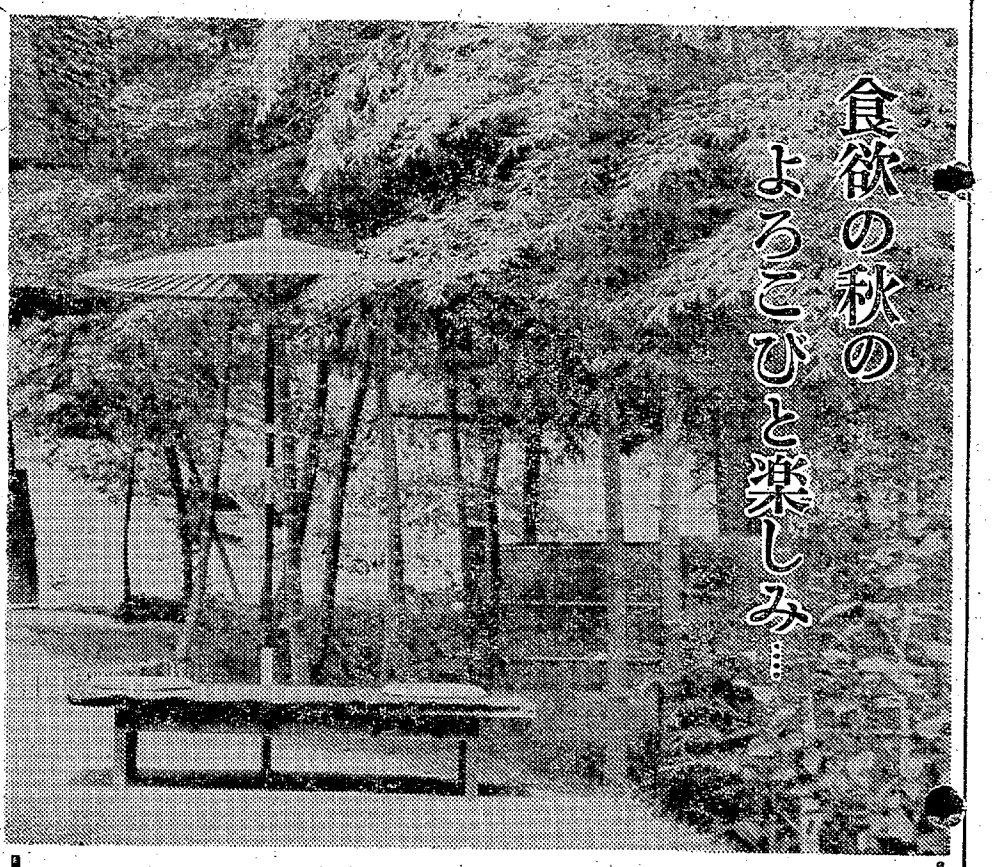

白鳥温泉元湯喜楽屋庭園内
白鳥山バーベキュー
常磐市白鳥　TEL・（常磐）2227

NHK 第一 1340KC

- 5・37 こどもと家庭の夕べ①おやおやなあに②名作ライブラリー③こどもニュース④じょうずな話し方⑤家庭音楽会
- 7・00 ニュース▽ニュース解説　平野宗璞
- 30 民謡をたずねて〜秋のうたを中心に〜
- 8・03 ニュース特集▽記者座談会▽時の動き
- 9・15 趣味の手帳＜くもの話＞作家水上勉
- 30 健康百話「ガンをこわす」
- 10・30 放送劇「もう一つの今」大塚国夫　島村昌子
- 11・05 夢のハーモニー　いそしぎのテーマほか

NHK 第二 1540KC

- 6・00 そろばん教室「そろばんの歴史」
- 20 基礎英語
- 40 英語会話
- 7・00 ラジオ農業学校（再）
- 15 続基礎英語　安田一郎
- 30 中学生の勉強室「国語」小田島哲哉
- 8・00 通信高校講座①古典乙〜源文〜②数学Ⅰ③現代国語④地学⑤日本史⑥現代国語
- 10・15 通信高校講座「政治・経済」
- 35 通信高校講座「数学Ⅰ入門」
- 11・00 フランス語入門
- 20 ドイツ語入門
- 40 大学講座「政治学」

ラジオ福島 1060KC

- 6・00 こどもニュース
- 05 ラジオスケッチ
- 20 世界の町から
- 30 ラジオニュース・ネットワーク
- 7・00 バンドタイム
- 15 お茶の間演芸
- 30 スターパレード「何故かしら」ほか
- 8・00 世界の恋人
- 30 ピンちゃんの歌謡マンガ
- 9・00 P盤アワー
- 30 おしゃれコーナー
- 10・00 ヤング・ヤング・ヤング　司会前田武彦
- 30 ミュージック・イン・ハイフォニック
- 11・00 大学受験ラジオ講座

総合テレビ ④

※印はカラー番組

- 6・00※歌のメリーゴーラウンド
- 30 風のある街
- 7・00 きょうのニュース
- 30 現代の映像▽動く大地
- 8・00 大岡政談「晒された女」尾上松緑　南原宏治　桜町弘子ほか
- 9・00 ニュース▽ニュースの焦点
- 40 コンサートホール
- 10・30 時の動き
- 11・10 生活の知恵
- 40 夜のアルバム

よりじゃんがら

教育テレビ ⑩

※印はカラー番組

- 6・00 英語会話「電話で」
- 30 みんなの科学「カメラ訪問」蕨殖
- 7・00 ギター教室「卒業演奏会」
- 30 技能講座「自動車整備」冷却装置の点検と整備
- 8・00 教養特集「喜劇の本質と演技」
- 9・00 通信高校講座「数学」連立方程式の解法
- 30 通信高校講座「英語」
- 10・00 通信高校講座「世界史B」
- 30 通信高校講座「現代国語」
- 11・00 通信高校講座「数学Ⅰ入門」完全平方式

福島テレビ ⑧

※印はカラー番組

- 6・15 宇宙少年ソラン「ソラン殿下」
- 45 ニュース・フラッシュ
- 7・00 あじさいの歌　内藤洋子　石坂浩二ほか
- 30 こんばんは親子です　ゲスト明乃チック・タック
- 8・00※ディズニーランド「百獣の王ライオン」
- 9・00 サザエさん「芸術に強くなれ」江利チエミ　川崎敬三ほか
- 30 ザ・ガードマン「宝を抱いて地獄へ行け」宮士真奈美　山東昭子　名古屋章ほか
- 10・30 今週の花嫁花婿　ゲスト田辺靖雄

FM放送

☆印はステレオ番組

- 6・05夕べのひとときき
- 7・20☆ステレオコンサート＜クラシック名演奏シリーズ＞①幻想曲　作品35　シュポア作曲②エリーゼのために　ベートーベン作曲③レントラー　シューベルト作曲ほか
- 9・15 作家と作品＜岡本綺堂＞秋葉太郎　岡本経一
- 10・00 ドイツ文化シリーズ〜アイヒェンドルフ詩集〜
- 40 朗読「ヘルマンとドロテーア」
- 11・05 夜のしらべ　チェロ奏鳴曲　ドビッシー作曲ほか

おはなしの

◇健康百話

〜第一・後9・30〜

ガンをこわす

放射線の強力なものを照射すると人間の細胞はこわれる。このカを利用してガンをこわしてゆくのが放射線療法である。ただし、放射線は正常な細胞も同時にこわしてしまう。

ガンだけをこわして人間のからだを守るのにはそれなりのくふうが大切である。このくふうにあけくれている宮川正さん＝東大教授＝が、放射線が特によく利く舌ガンや子宮ガン、乳ガン、喉頭ガンのはなしから胃ガンにはなぜ応用できないかなどをくわしく語る。

早期治療が成功すればガン患者百人のうち七十〜八十人は治すことができるという。

森遠部落では家々の補強工事は日常茶飯事のできごと

みちの

◇現代の映像

〜総合・後7・30〜

動く大地

四国の吉野川上流一帯は、地表に大きな断層が走り、わが国でも有数の地すべり地帯である。

徳島県麻植郡木屋平村森遠部落では、明治以降五回も山くずれを起こし、数人の犠牲者をだしてきた。

現在でも、土地は間断なくくずれ、あちこちに不気味な地割れが生じているが、村の人々にとってはこの動く大地は、突発的な災害ではなく、日常的なごくありふれたできごとに過ぎない。先祖代々、家が傾けば石を置き、はりをめぐらせる。地割れができれば穴を埋めてきた。

県の砂防課からは係官が、また京都大学防災科学研究所からは、山口教授らが調査のため現地を何度もおとずれ、県や国からも、防災工事のためにすでに五千万円近い金が投じられた。しかし、大地はいまも動きつづけている。

カメラは、地すべりを宿命として受けとり、危険のなかで暮らしてゆく村人たち、けんめいに対策にとりくむ県の係官、山口教授らの姿を追いながら、地すべり地帯のもつ問題の背景を考える。

〜福島・後7・00〜

あじさいの歌

源十郎がむりやり押しつけた不義を理由に倉出家を追い出したい子が、思いもかけず事務所に姿をあらわしたのであるから、源十郎は驚き、不安になり、そして失神した。ようやくの思いでけい子の介抱をうけながら帰宅した源十郎は木村夫婦を呼びつけていく子の来訪を改めて知らせるのであった。このことは、けい子にとっても強い衝撃であった。父のそばをはなれて彼女ははじめて涙を出し思い切り泣いた。泣きながらけい子は河田藤助に会いたいと思った。

あすの運勢

小川石洲

十月一日（土・赤口）

【1月生】信じながらも気になることがある、万事に控えめが賢明

【2月生】一転して好調の波もある勇気をもって進めば道もひらく

【3月生】圧迫に悩むことがあっても忍耐すれば光明に変わるきざし

【4月生】心身ともに過労の気味がある、事故、ケガ、病気に注意を

【5月生】善意でしたことがかえって悪い結果になるおそれ、注意を

【6月生】交渉事や縁談は早く進めるのがよい、おそくなれば障害も

【7月生】タネはまいてもすぐには生えぬ、気長に時期を待つ他なし

【8月生】人を頼るときではない、自分の持てる力を発揮して有利に

【9月生】甘くみれば苦汁をのむおそれがある、なにごとも慎重要す

【10月生】現状を守れば徐々に好転する、新しい事を急には求めるな

【11月生】自力に応じた行動が無難、無理して背伸びすれば失敗す

【12月生】一獲千金の甘い話に迷うな、いまは急げば回れの時なり

祝　いわき市誕生

とろ〇ずけ〇ひかり〇おどり
ぎょく〇てっぽう〇しゃり
かっぱ〇がり〇つめ

第一回　福島県下

すしまつり

10万円相当の電化製品！冷蔵庫が当たる！

10月1日＝31日

■ご飲食100円ごとにナショナル電化製品があたる《抽せん券》を差し上げます

■抽せん会は11月2日　平市民会館

発表は平市民会館内に掲示と福島民報　民友新聞　常磐毎日新聞　いわき民報　紙上で行ないます

主催　福島県すし商環境衛生同業組合

後援　福島県　福島民報社　民友新聞社　平市飲食業会

★参加店

【平地区】
えび寿司　亀寿司　すし源　魚清　ご汁屋　都寿し　小松寿し　伊作寿司　玉半　江戸川本店　蛇の目　江戸川支店　喜庵　酒太郎　すし　みま　おけ　こけし　竹寿　千成

【内郷地区】
吉乗寿司　いお　みのわ寿司

【湯本地区】
江戸川　すし　花玉　よし川　竹村　仙薬　百両　白菊　幸ず　し

【小名浜地区】
雷金　鮨時

【植田地区】
川政　東寿　新亀司　赤ひょうたん　初美　永山食堂　蛇の目

【勿来地区】
しの　ぶ

（順不同）

★記念行事

〈11月1・2日　平市民会館〉

▽すし料理展示会

▽抽せん会（アトラクション＝南道郎）

▽早ぐい競争（賞品進呈）

▽包丁式

土砂崩れで二戸半壊

危険な裏山切り取り中

磐常　二十八日午後四時二十分ごろ常磐市台ノ山（武金常町）六五、通称たたみ山（高さ十㍍、長さ十四㍍、幅三㍍）が突然土砂くずれし、ベー経営の小林武さん（㊐）方の大盛茶の間が半壊。隣の料理店ふじ＝経営者佐藤孝さん（㊐）＝の台所にも土砂がおしよせて半壊した。原因はたたみ山が前からくずれそうになっていたので、湯本財産区では危険を感じて頂上の土砂をとり除く作業を行なっているうちの土砂崩れだった。幸いケガ人はなかった。損害は約四十万円相当。

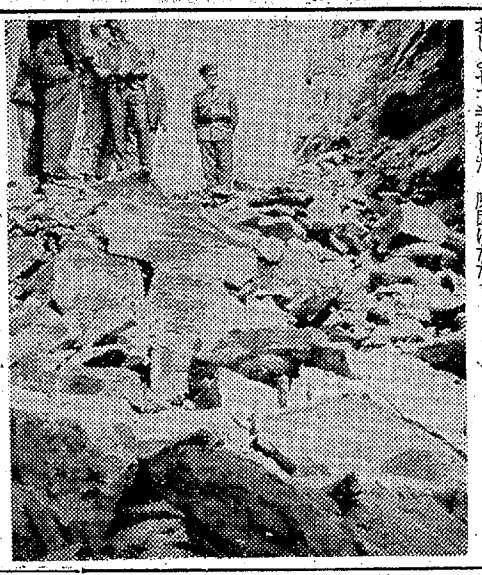

【土砂崩れで半壊した住宅＝常磐市湯本】←

本庁への引っ越し始まる

磐城市水道が一番乗り

○…あす一日から新市発足とあって各市町村とも本庁組、支所組など新機構に基づいて引っ越しや事務引き継ぎでテンヤワンヤ。異動に関係のない組だけが静かに事務をとる姿が対象的だった。

○…この日の引っ越し一番乗りは磐城市の水道部本庁詰め職員で、水道部本庁になる平市水道部に机やイスを車に積んで乗り付け、さっそく運び込んだが、お互いに落ち着かず、ソワソワ。

○…各市町とも本庁詰めは一日午後一時からいっせいに引っ越しする予定で、新市役所の急造庁舎は最後の仕上げ工事に入った。

木村知事直筆の新市の表札

県の木"ケヤキ"に

いわき市発足準備事務局では、あすの新市発足に伴って、本庁となる旧平商校舎内の跡片付けや書類の最後の点検などで大わらわ。木村知事が県の木に指定されたケヤキに"いわき市役所"と書いた長さ一・六㍍、幅三十㌢の看板も届き、いわき市水道部などの看板も完成して、すでに配られ、あす午前八時半にいっせいに掲げられる。

また午前九時からは同事務局会議室で辞令交付式が行なわれ、赤津職務執行者から各人に辞令が交付され、午前十一時から平市民会館に木村知事を迎えて開庁式を行なう。

【"木村知事の自筆"による"いわき市役所"の看板】↓

勿来で防犯連絡会

勿来署管内

犯連絡会（赤津庄兵衛会長）は二十一日午後一時から勿来市役所三階ホールで開かれ、赤津会長のあいさつ、佐藤勿来署長から全国的に昭和十年から四十年までに発生した交通事故の状況について述べ、今後の協力を望むあいさつ後、過日北海道・東北をまたに、約四百万円の盗みを働いた犯人逮捕の協力者勿来市佐糠町、土建業金成実さんに感謝状を贈って表彰、そのあと

▽最近における事件事故の発生状況▽防犯連絡所運営上の要望改善事項▽防犯団体の組織機構▽秋の交通安全運動実施など協議した。

愛の鐘、火災も放送

江名の金成社長が寄付

磐城市の小名浜地区に、二十八日から一日五回"栄えゆく都市"などの快よいメロディーが、市消防署の望楼上から流れている。これは同市江名明治漁業社長で、市議の金成定一郎氏が、市に寄付した"チャイム・オルゴール"。そくに"愛の鐘"といわれているもの。オルゴールは、消防署に、また八本のスピーカーは、同署の望楼上（地上二十八㍍）に取りつけたが、この工事費も同氏が負担して約七十万円の施設である。

朝六時に、まず同市にふさわしい"栄えゆく都市"が、ついで正午五分前の午前十一時五十五分は"ウエストミンスターの鐘"午後三時は軽快な"ドナウ河のさざなみ"同六時になると、子供向けで、「はやくお家に帰りましょう…」と帰宅をうながす童謡の"夕焼け小焼け"同九時には、「よい子のみなさん、おやすみなさい…」と呼びかける"モーツァルトの子守歌"のメロディーが、それぞれ約一分の間自動的に流れる仕掛け。

なお、いままで毎日ならしていた午前六時、正午、午後六時の時報のサイレンは、災害時に備えるため正午だけ吹鳴、また火災などの際は、発生場所や状況などを放送するほか、緊急を要する広報にも利用するという。

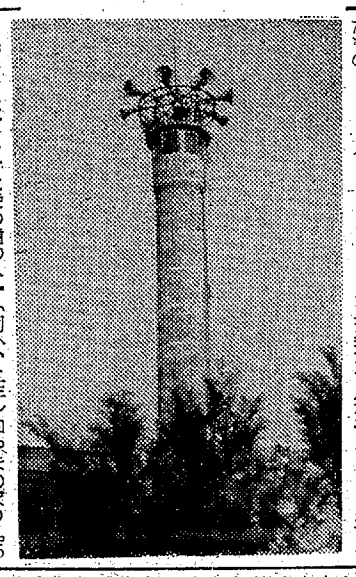

→【望楼に取りつけた愛の鐘のスピーカー】

十二指腸虫のいっせい駆除

最も恐ろしい十二指腸虫をなくすため、県厚生部はあす一日から農家の人たちとその児童、生徒を対象にいっせい駆虫をはじめる。

バイクにはねられケガ

二十九日午後八時半ごろ勿来市錦町字大島二六、ガソリンスタンド店員B（㊐）はバイクを運転し、同市錦町上市田地内国道を進行中、対面してきた勿来市錦町上市田二一〇、無職中出恵作さん（㊐）をはねとばし頭部に三週間の打撲傷を与えた。原因はBの前方不確認。

バイク転倒し重傷

二十九日午後八時二十分ごろ勿来市関田町字寺下、国鉄職員小島健一（㊐）はバイクを運転し、勿来市久保田町字田尻地内県道で前方からバイクできた同市関田町字南町四五、運転手杉田弘さん（㊐）を追い越す際、杉田さんは転倒し、頭に一カ月の重傷、小島も頭部に二カ月の重傷を負った。原因は小島の追い越し不適当。

バイク衝突し骨折

二十九日午後一時半ごろ田人村黒田字平草七六、大工職蛭田正（㊐）は軽乗用車を運転し、勿来市錦町大字大島地内国道を進行中、自転車にのっていた勿来市酒井町字出蔵二〇、無職青木正さん（㊐）と衝突し、二カ月のケガをした。原因は蛭田の前方不注意と青木さんのフラツキ転進。

不明の漁船員網にかかる

三十日午前七時ごろ、平市豊間東九㌔沖で、磐城市御殿町、箱崎武さん所有小型底引き船三恵丸（十㌧）が操業中、上半身が腐乱した男の水死体が網の中にかかり、これを収容し小名浜海上保安部で検視したところ、同市中之作、坂部武男さん所有のサンマ船第十五北州丸（八四㌧）の甲板員鈴木彦太郎さん（㊐）＝同市折戸＝とわかった。

鈴木さんは去る十九日午後九時五十分ごろ北州丸がサンマ漁場に向け、塩屋崎沖を航行中、誤って海に落ちて行くえ不明となっていたもの。

自賠責"あすから"

全バイクに強制加入

バイクはあす一日から自動車損害賠償保障法の改正により、保険にはいっていないと運転できなくなる。保険に加入すると、保険会社から自動車損害賠償責任保険証明書、保険標識が交付され、保険標識を車のナンバープレートか車体にはっておき、証明書は常に携帯することになっている。

これによってバイクにひかれて死亡した場合百五十万円、治療費などの場合五十万円、後遺症があった場合七万から百五十万円の保険金が支けられることになった。なお保険に加入しない場合は六月以下の懲役か五万円以下の罰金が課せられる。

野上君ら六人が中央審査へ

綴方コンクール県審査

第十六回全国つづり方コンクール県審査会はこのほど行なわれ、石城地方からは小名浜二小の野上暁君"思い出の文集"など六編が入選、十月中旬東京で行なわれる中央審査会に県代表として全国一を競う。入選作つぎのとおり。

【入選】◇小学校『思い出の文集』野上暁（小名浜二小、二年）『とうちゃん家にいて』佐々木剛（同小、二年）『やまのぼり』あいたとみこ（平三小、一年）『おばあちゃん』安田久美子（湯本三小、三年）

◇中学校『新聞配達』田中典一（江名中、三年）『ケネディに学ぶ』上田梅代（小名浜一中、二年）

【佳作】◇小学校『江名に行って』佐藤伯子（平三小、二年）『おとうさんの入院』菊地正道（湯本三小、二年）

◇中学校『テレビの中の子ネコ』鈴木みち子（平三中、三年）『クラス紹介』小名浜一中、二年八組（代表三浦淳）

あす交通法規を守る日

いっせい取り締まり

あす一日は「法の日」警察ではこの日を「交通法規を守る日」とし、いっせいに交通取り締まりを行なう。

いわき五署では午前七時から午後零時まで十七時間にわたり安全運転、正しい歩行の指導を行ない、とくに歩行者保護を無視した酔っぱらい運転、スピード違反、無理な追い越しを厳しく取り締まる。

商売ちゃん

▽平AD社の＝いわき市平駅前＝新工場完成＝平AD社の新工場が上荒川砂屋戸にことのほか完成。

さん　5930　中島安男

わき市役所

店内を改装しました

今までよりグーンと明るくお買い物が楽しくなりました
秋のムードがいっぱいです
明日は店内整理のため午後一時から開店いたします

グリーンスタンプ加盟店　常磐市甲央通り　電二〇七二・二五六一
スーパー丸光

あすから秋の防犯

秋の収穫期、行楽期に多発する各種の犯罪や事故を防止するため、秋の防犯運動が一日から十日までの十日間、いっせいにくり広げられる。

ことしの重点実施事項は◎あき巣など盗犯の予防と検挙◎暴力事犯の予防と取り締まりの強化などで行楽地や農村をパトロールする。

亡妻愛子の葬送の際は御多忙中にもかかわらず遠路わざわざ御会葬下されかつ御丁重な御香料をたまわり御厚情誠にありがたく厚く御礼申し上げます
実はいちいちお伺いの上御礼申しますが略儀ながら紙上をもって御礼かたがたごあいさつ申し上げます

昭和四十一年九月三十日

磐城市古港六七
施主　小野栄左衛門
長男　小野栄屋商店
親戚　小野恵三郎
親戚　小野朝一郎
親戚　小野輝吉
親戚　小野光道
親戚　小野蓉郎
親戚　小野寿子
親戚　小野定利
親戚　小野恭夫
親戚　小野恵子
親戚　小野親郎
親戚　小野利夫
親戚　小野
親戚　小野
親戚　小野

10月のこよみ

中旬から秋晴れに

新祝日にスポーツの日

天気概況　上旬末を中心に霧雨天が多いが、中ごろから秋晴れが続くようになる。なお十月前半には台風が接近する恐れがある。

▽気温＝十月は平年並みか、やや低い。低温の現われ易い時期は前半と月末の見込み。

▽降水量＝前半は多いが、後半は少なく、月総量では平年並み。

▽日の出＝一日5時30分、三十一日5時58分。

▽日の入＝一日5時二分、三十一日4時41分。

行事　▽一日法の日、共同募金始まる、労働衛生週間▽四日里親デー▽九日寒露▽十日いわき市長、選挙告示、目の愛護デー、スポーツの日▽十三日市長選挙立候補締め切り▽十四日鉄道記念日▽十七日貯蓄の日▽二十日いわき市長選挙、新聞週間始まる▽二十三日電信電話記念日▽二十四日霜降▽二十七日読書週間始まる

歴史　九日最初の中学校設立（明治三年）十二日コロンブスアメリカ発見（一四九二年）十四日徳川慶喜大政奉還（慶応三年）十八日エジソン逝く（一九三一年）二十三日初めて巡査置く（明治四年）二十四日国連誕生

時令　秋晴れ　天高し　肌寒

さくらもみじ　黄葉　落ち穂拾い
新米　稲塚　鹿の声　冬近し
花　きく　山茶花　もくれん
梅もどき　八つ手　葉鶏頭　コスモス

味覚　フグ　イカ　ヒラメ　カマス　サンマ　タコ　芝エビ　ワラサ　アジ　大根　さつま芋　くわい　小かぶ　まつたけ　しめじ　ゆず　かき　くり

【10日はスポーツの祝日に】

NHKいわき放送局に改名

街録など記念番組

NHK平放送局はいわき市が誕生するあす一日からいわき放送局と名称を改め、新市の誕生を記念してつぎの特集番組を放送する。

◇いわき市誕生▽テレビ＝一日午前十一時二十分～同五十分▽ラジオ第一＝同日午後七時十五分

◇街頭録音〝新いわき市長に聞く〟▽収録＝十月二十五日、いわき放送会館前広場▽放送（総合テレビ）＝日時未定

◇いわき郷土芸能めぐり▽収録＝十月二十六日、いわき市小名浜町、三崎公園▽放送（総合テレビ）＝日時未定

◇いわき市誕生特別公開番組録音〝ラジオ演芸会〟＝十月十八日午後六時、平市民会館

五日の一斉スト賛否投票

常磐労組

常磐炭鉱労組（石幡雄二組合長、四千九百組合員）鉱員退職手当て、じん肺および業務上災害補償協定、労働協約など諸案の改訂を会社側に要求しているが、これに対し五日全山一斉のスト賛否投票を行なうことになった。解決目途を三十一日までとして秋期闘争を展開する。

一言100字

きょう一日限りで平市よサヨウナラ、それぞれの市町村ともおわかれである。だがいま市で合併問題でヤイノヤイノさわいで疲れたのか、来るものがやっと来たという感じでさっぱり感動がわかない。そんなせいか、合併を祝って旗行列とか花火をあげるとか、威勢とか景気をあおるぱっとした催しはどこにも見当たらない。まことさびしき新市の誕生◆平市が生まれて三十年（昭和十二年六月一日）当時、平窪村と泉町が合併して市制を施いたときには、全市民がチョウチン行列やサイレンを一斉に鳴らしたりして一晩中祝ったものである。生徒たちはお祝いのお菓子をもらってニコニコだった。あの感動がいまいずこ。永かった青春のフィナーレはお通夜にも似てわびしい◆一葉散って天下の秋を知る。まさに悲喜劇でなくてなんであろう。一足先にスタートした都山地区の新産活動は時流に乗ってまさに快調。秀瀬郡山市長は本社にメッセージを寄せ「盟友いわき市のご発展を心から祈る」と伝えてきた。これから常磐・郡山地区は一卵性双生児、お互いに持ち持たれつの働きをしていかねばならない◆全国一の面積を誇ってみたところで、まだまだ後進地区である。いままでは秀れた人物がヨソに出ていってしまったのが多い。これからは秀れた人物を開発することが大事であろう。新産開発は政府や県当局にまかせておけば自然にできあがるものではない。地区民が計画したマスタープランの実現にある◆合併劇でもたついたようなセクト根性をはずし、それこそ十四市町村民が一身同体にならねばならない。いわく、地区民不在の新産計画では絵にかいたモチ、地区民の地区民による地区民のための開発であることを、新ためて認識しよう

（龍人）

男女店員募集
優遇します
斎藤酒店
斎藤一夫
磐城市林ノ上舗②三五八八・四八六九
毎第二、第四木曜日は定休日です

寿司
平三田小路
蛇の目
電3283

新装開店のお知らせ
10月2日
開店記念として2日・3日の両日オールメニューを半額サービス（ただし飲み物は従来どおり）
改装中はご不便をおかけしまして誠に申しわけありませんでした
今後ともよろしくお引き立てをお願いいたします
中華料理
しらぎく飯店
いわき市平字田町19　TEL・2779

新型ドライヤー大量入荷
家庭向き小型ドライヤー　2,000円
携帯用ドライヤー　2,800円
実用型ドライヤー　3,300円
くし付きドライヤー　3,300円
整髪用トランス付きアイロン　2,450円
理容美容用品の店
カネボウチェーンストア　ワカマツ商会
平市30米通り　TEL・3380

メガネの
平・三
松本

栗子鶏塊（リィズ チィ カイ）四〇〇円
栗と骨付きとり肉の煮込み
回鍋肉（ホイ コウ ロウ）三五〇円
豚肉・ピーマン・キャベツ・にんにく入りみそ炒め
肉まんじゅう　四コ一〇〇円
おみやげに箱入り　三〇〇円（六コ）から
毎十月五日（第一水曜日）は定休日です
中国飯店　廬山
平市平和通り　TEL・3321

正しい運転
よいサービス
平和タクシー
TEL・4591

1▷7日
総天然色
ハワイアン・パラダイス
王ルビス・プレスリー
年に1本！パラマウントが贈る
66年プレスリー最新作登場！！
スザンナ・リー　ジェイムス・繁田
ドナ・ベタワーズ　マリアンナ・ヒル

日活 日活 日活 日活 日活 日活 日活 日活 日活 日活 日活 日活
愛と死の記録
（昭和四十一年度芸術祭参加作品）
限りなき至純の抒情詩！
吉永・渡の魅力新コンビが贈る世紀の感動大作！
吉永小百合　渡哲也　荒川いづみ　浜川智子　中尾彬　垂水悟郎　佐野浅夫　滝沢修　蔵原惟繕　監督
総天然色
絶唱（ぜっしょう）
（昭和四十一年度芸術祭参加作品）
愛しき君のくちびる
いまはなく
あわれ美しく
かくも哀しき
葬婚の初夜！
舟木一夫（コロムビア）　和泉雅子　太田雅子　山田禅二　山本潮勝　明石徳衛　花沢言栄　初井言栄　滝沢修　監督・西河克己
明1日大公開・平日活
14日まで上映　小名浜日活

総天然色
パリの恋人
最高に美しいヘプバーン！
最高に楽しいミュージカル
オードリー・ヘプバーン
フレッド・アステア
聚楽館
映画を見てコーヒーを　喫茶　シューラク

貸しガレージ（空室あります）
・場所＝平・菱川町　実川医院前
やまと商事
電話（平）四六三〇

求む男子社員
普免また軽免のある方
▽給与は会社規定による
木村屋商店
平市谷川瀬三十九町　電五六一一

急募
▽男子店員
普免所有の方　年令不問
委細面談　履歴書持参下さい
食品雑貨問屋　有限会社　吉田商店
内郷市小島町バス停前　電（平）三七八一

募集
女子事務員（経理）若干名
・高卒・年令不問・委細面談・履歴書をお持ち下さい
・面接日＝十月二日（日）午前十一十二時
珍味おつまみ　中華料理　原材料　卸し問屋
常陽物産株式会社
平市大町　電五八六三・七六五八

事務所向きまたは住宅にも可▽二階六畳二間つづき▽ところ勿来市植田町本町上町▽ご使用の方は電話勿来の二九八五へ

女子従業員募集
1・（女子）巻き線　組み立て　仕上げ　検査などの作業
2　腰掛けで軽いきれいな作業
3　年令は35歳くらいまで
4　社会保険完備　交通費支給
▽勤務地　平市南町41　内郷市綴町金谷9－1
▽連絡先　平公共職業安定所　または平市南町41
神光電機株式会社
（電7808）へ

売り
地▽城山区内環境最良市道沿い車自由　三三〇平方㍍余
平市才槌小路地下道ぎわ（電二三六一）色川不動産部

募集
▽セールスマン数名▽オゾン機器外交員▽委細面談
平市中町四の一　ソービ

貸し
家▽新築六、六、三、浴室水道トイレ付き▽場所＝勿来市錦小学校西　駐車場有　連絡先＝電（平）三六六四

アパ
ート六畳・四畳半、ガス水道付き・日当たり環境良し▽連絡先＝平市五色町草野アパート　電（呼）平七〇五五