（1）日刊　昭和21年6月1日（第三種郵便物認可）　昭和24年2月24日運輸省特認第233号　いわき民報　（夕刊）　昭和41年8月30日（火曜日）第6423号

夕刊 いわき民報
発行所　平市田町63
© いわき民報社
社長　野沢武蔵
電話（代表）4161
振替口座（郡山）4028

株式会社 木村材木店
建築材 内外装用新建材 なんでもそろう
丸一材木店

県芸術祭行事きまる
九月十日から三カ月間

第五回県芸術祭実施協議会は二十九日県庁で開き、今年度の県芸術祭行事を次のとおり決めた。ことしは平市を中心に磐城市、常磐市などで、文学、舞踊、映画、音楽、美術、古典芸術など多彩な部門にわたり、九月十日から十一月二十八日までの三カ月間展開される。

【主催行事】◇文学▽文学祭（十月三十日・磐城市民会館）創作評論大会、俳句大会、短歌大会、詩大会、川柳大会◇舞踊▽法村・友井バレエ団公演（十一月十日・平市民会館）四十年度文部省主催文化祭で文部大臣奨励賞を受賞した「ターマル」ほか◇映画▽テレビ映画祭（福島テレビから放映、内容時期未定）◇音楽・演劇▽雅楽公演（十月三日・平市民会館）重要無形文化財指定の宮内庁式部職楽部が公演▽三曲演奏（十一月二十日・平市民会館）◇美術▽明治、大正、昭和の名作展（十一月十二日―二十七日・福島四小）日本画三十四点、洋画三十一点、彫刻十二点、工芸十二点で横山大観の「秩父霊峰春暁」、黒田清輝の「牝牛」、川合玉堂の「宿雪」、伊東深水の「吉野太夫」、東郷青児の「サントロッテの女」、彫刻では高村光太郎の「手」、朝倉文夫の「墓守」などを陳列。▽選抜秀作展（十一月七日―十一日・会津若松市民会館）

【参加行事】◇舞踊▽日本舞踊発表会（十月三十日・平市民会館）▽笹本公江バレエ発表会（九月十日・郡山市民会館）◇音楽▽東北合唱コンクール（十月二十二、二十三の両日・平市民会館）▽N響特別演奏会（九月十八日・福島市公会堂）▽第二十回県合唱コンクール（十月二、三の両日・郡山市）◇演劇▽第二十回県演劇コンクール（十一月二十七、二十八日の両日・磐城市民会館）◇美術▽いわき絵画展（十一月十九日―二十三日・常磐市湯本公民館）▽第五回県勤労者美術展（十月二十一日―二十四日・県商工会館）▽第三十四回県美術協会展（十月二十九日―十一月三日・商工会館）▽第二回白河総合美術展（十一月下旬・白河一小）◇古典芸術▽第十六回県民俗芸能大会（十一月二十三日・須賀川市体育館）◇詩吟、剣舞▽鶯月流詩吟大会（期日未定・磐城市民会館）◇総合▽第四回平市芸術文化祭（十一月二十二日―二十三日・平市民会館）

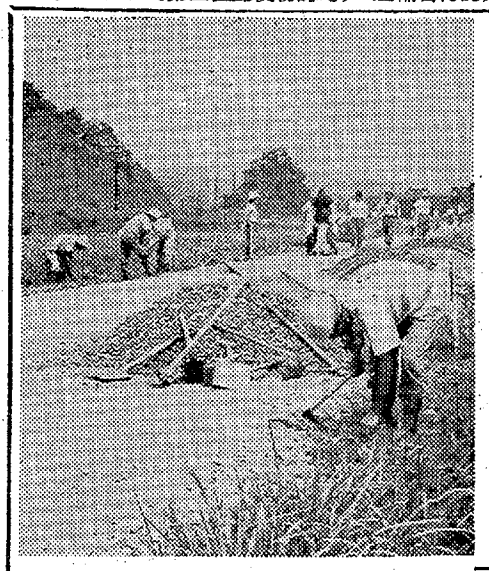

種アワビ放流計画きまる
41年度は九千四百キロ

石城七浜への四十一年度種アワビ放流計画がきまった。総量は九千四百十六キ、四百八十五万八千円で、種アワビは北海道と宮城県から導入する。浜別の放流計画次のとおり。（単位はキロ）

▽勿来千百六十九▽植田五百五十四▽小名浜千三十三▽下神白千二十三▽永崎千二百二十八▽中之作六百九十二▽江名千二百二十九▽豊間六百七十四▽薄磯六百七十所▽17日豊間出張所

平市で前期　平市は次の日から四十一年度前期乳幼児の検診を行なう。満三歳までの赤ちゃんが対象で、料金はひとり二十円。時間は午後一時から三時半まで（8、9日は四時まで）

▽6日夏井出張所▽8日市民会館（鉄北、平窪、神谷、飯野地区）▽9日市民会館（鉄南地区）▽13日草野生活改善センター▽14日高久出張所▽16日赤井青年研修所

平で生活問題研究会
県婦人団体連、平市婦人団体連絡協議会共催の第十三回生活問題研究会は、九月九日午前十時から平市民会館大会議室で開き、「青少年問題と家庭の日に期待するもの」について県行政係長伊雄尚氏の講演がある。

完製品工場へ昇格
岩崎金属　平工場で準備進める

岡本ゴム工業につぎ平市が新産業都市指定後誘致した鎌田町字石切場の岩崎金属工業株式会社平工場（紀平寿一工場長）は、本年四月操業いらい四カ月目に入ったが、これまでの部品製造工場からいよいよ完成品工場へ切り換えるため準備体制に入った。

このため新鋭機械の充実を図り、こんどはインラインスクリュー式射出整形機セット（六百万円相当）を始め第三工場の機械化に着手している。この射出整形機は、粉末原料を入れると一時間千二百本のシャープ軸が溶解、整形、冷却を自動的に行なって飛び出すというイギリス製の新鋭機。平工場製のシャープペンシルが市場に出るのもそう遠いことではなさそう。

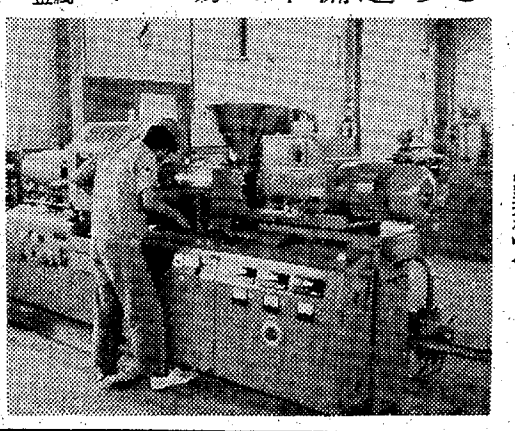

【岩崎金属で新設したシャープ射出整形機】←

日銀総裁が東北経済を対話
あす夜のNHKテレビ

NHK総合テレビは三十一日午後十一時十分（再放送は九月一日午前十一時二十分）から、東北を視察した宇佐美日銀総裁と平井東北電力社長との東北経済展望対話を放送する。

道路工夫一位に関根さん　勿来
炎天下に24選手が競う

○…県は八月中を〝道路を守る月間〟とし、各土木事務所ごとに道路を広く使う運動を進めてきたが、同運動にちなんで県内四方部で道路工夫競技大会が開かれた。浜通り方部大会は三十日午前十時から小川町下小川原宇館地内の県道で日ごろの腕前を競った。

○…各選手は背番号をつけ、まず雑草の除去、路肩の整備、側溝整備を行ない、盛られた土砂や砕石を路面に敷いて整備するなど汗だくの奮闘ぶりだった。通行する小川―赤井―平線で行なわれ、平、勿来、富岡、原町の四土木事務所から選ばれた二十四人の選手が、かんかん照りつける猛暑の中

↑【日ごろの腕を競う道路工夫競技大会】

自動車に対する態度もひとりひとり採点され、結局関根金七さん（勿来土木）が一位を獲得した。また若松小川出長は現場を訪れ、参加賞を贈って激励した。入賞者次のとおり。

▽一位　関根金七（勿来土木）▽二位　鈴木四良夫（同）▽三位　坂本錦治（平土木）

四倉中のよい子　四倉中学校一年生岩松トシ子さん㈡と芳賀ヒロミさん㈢のふたりは三十日、施設のお友だちへと平市善意銀行に漫画の本三十冊を預託した。

内郷一中生が一万円拾い届ける
内郷市御厩町内郷一中三年野崎秀子さん㈣同太田アツ子さん㈣同園井泰子さん㈢の三人は、三十日午前七時ごろ内郷市御厩町地内で現金一万二百円を拾い、学校を通して内郷署に届け出た。

野崎さんらは伸し三人組で学校に行く途中拾ったもので、大越校長は正直な三人組の行為をほめている。なお落とし主は同日正午現在現われていない。

ナシの出荷指導会
石城農業改良普及所は九月七日午後一時から小川町下小川公民館でナシの出荷指導会を開く。

才言

▼県芸術祭が九月から行なわれる。新産都市づくりで芸術を忘れちゃ困る。

▼市長選の違反行為目に立つ。事前運動はビシビシあげちゃえ。警告だけではきめなしか。

天気予報
玉半提供　電五〇三一
（小名浜測候所発表）

【今晩】南よりの風、だいたい晴れだが薄曇が多い。

【あす】南よりの風、だいたい晴れだが、山沿いではにわか雨の降るところもある。

【海上】今晩は多少風波のある程度。あすは多少風波がある。なお、あすあたりまでうねりがあり、海水浴や海釣りなどに注意を要する。

あすの暦 8月31日（水）				
日	17	05	37	51	32	12	32	45
月	7	5	18	18	4	3	17	10
暦曜	仏	・	・	・	・	・	・	・
出入出入		5	18	4	3	17	10	22
月月								
満潮		・	・	・	・	・	・	・
干潮		・	・	・	・	・	・	・

社員募集
▽工務部員（女子）▽中卒▽二十四、五歳くらいまで可▽委細面談
いわき民報社

カリブダイヤ
日本チクタクチェーン
ネモト
平市二町目　TEL・2607・7566

ウェルカム
ザ・ベンチャーズ
平市民会館■9月5日（月）午後6時半
☆平公演を記念して　ヒットナンバーにちなむ　六段本舗平凡の『銘菓ダイヤモンドヘッド』を　ザ・ベンチャーズの皆さまと　当日ご入場のお客さまの中から抽せんで100名さまにさしあげます
ヒットナンバーにちなむ
銘菓 ダイヤモンドヘッド
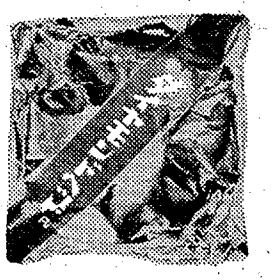
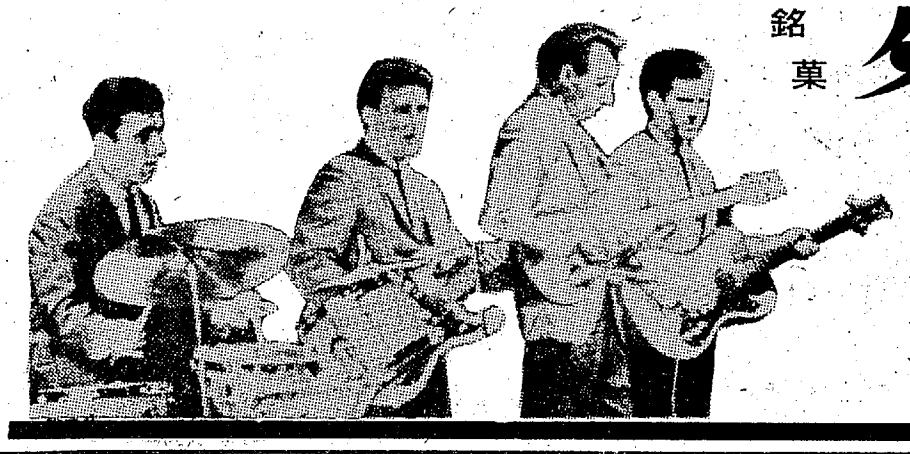
六段本舗 平凡
平駅前　電2509

赤身の魚を原料に
県水試　カマボコの製造試験
サンマやサバ

磐城市の県水試ではサンマ、サバなど赤身の魚を原料としたカマボコの製造試験をはじめた。これは水産庁の四十一年度指定試験研究事業（漁獲物処理技術）として国庫補助を得てことしから三ヵ年継続事業にふみ出したもの。第一年度の四十一年は原料調査と基礎的分析を行ない、来年は赤身魚を使ったカマボコの弾力と漂白に力を入れ、第三年目の四十三年はその応用と製品化及び事業化に着手できるようにしようというもの。

試験は磐城市下明神町、富下品一さんの協力を得て、八月上旬と下旬の二回にわたって同氏の工場内ではじめられた。原料は冷凍サンマと冷凍サバでソーセージのようにポリエチレン袋（百四十グラム入り）に詰めて品質の検査が行なわれた。水試では水産利用化学研究室の柳内主任研究員、粒来研究員のふたりが担当し、このほか平高専の工業化学科の女子学生ふたりも手伝っている。カマボコの原料は地元で獲れる底引き魚だけでは足りないため、北海道方面からも移入しているが、これをサンマ、サバなど大量にとれる大衆魚（赤身魚）を利用できれば値段も安く、原料魚にことかくようなことはないというので国や県が力を入れているもの。

→【カマボコの製造試験】

カマボコの品質を決める要素として①弾力性（コシ）②味③光択の三つをあげているが、味は赤身魚はよく、しかも近ごろは調味加工が進んでいるため化学調味料、ブドウ酒、みりんを配合すれば解決できる。光沢は肉質の白さよりもツヤが問題でカマボコの色は漂白技術で、赤身魚でも問題はむずかしくはなさそう。

一番重視されるカマボコの弾力性はこれから測定器で試験を重ねて行くという。この場合は原料魚の冷凍条件によって大きく支配されそう。魚の硬直前にマイナス二十度の急速冷凍をしたものが鮮度保持上よいので、ことしは原料調査にもっとも力を入れる方針だという。

八月中の製品（ポリエチレン詰め）はサンマ五十本、サバ九十三本だが、来年三月までに千本の試験をすませ、自然の色でキメの細かい赤身魚のカマボコづくりに取り組んでいる。

四倉　底引き解禁に11隻

底引網漁業は九月一日午前零時解禁となる。四倉港所属の底引網船は四倉小型底引網組合（塩田幸太郎組合長）の十一隻で一四・九トンから八・五トン級の船である。塩田組合長の話によると、解禁当時の漁場は双葉郡広野沖五キロ付近で漁獲はアカジ、ヒラメ、エビなどが対象だという。四十年は六月までの漁期中漁獲高五千三百万円だったが、本年は相当上回る見通しだという。

夏井公民館の撤去方を陳情
老朽で児童が危険

平市夏井小学校PTA志賀創さんら代表は二十九日、夏井小学校内にある公民館の即時撤去方を平市に陳情した。陳情によれば同公民館は夏井小校庭内南東部にあるが、柱が腐り、土台がゆらぐなど老朽甚しく、児童生徒にいつ事故が起きるかわからない危険状態にあるので、早急に撤去してもらいたいというもの。

商店チーム敗退
サロンパス女子野球

例のサロンパス女子野球チームと磐城市の〝銀座商店会〟〝磐城薬業会〟の野球試合は、二十九日午後三時から小名浜一中校庭で行なわれたが、さすがは女子ノンプロ野球の雄…、善戦空しく男子の商店会、薬業会ともに敗退した。

▽サロンパス6－4銀座商店会
▽サロンパス14－1薬業会

収容人員は一千人
勿来市民会館の着工へ

勿来市の市民会館は二億五千万円の予算で新築することになり、現在建設地の整地にとりかかり、おそくも十二月中ごろまでに終わり、明春早々建築請け負い入札が行なわれる。

市建設課で練っている市民会館建築構想は鉄筋コンクリート、ステージ付き、中二階建て、収容人員は一千人（固定席）ほかに大会議室（百五十人）中会議室（五十人）結婚式場和室（百三十人）その他。

二十九日この設計案は市民会館建設委員会で検討されたが、さらに九月招集の定例市会にかけ東京の一建築権威者に再検討してもらうことになっている。

勿来営林署の素材入札結果

勿来営林署は二十三日、素材の一般競争入札を行なった。入札した素材の総本数は九千八百十四本、八百十六・〇九八平方メートル、落札価格は一千三百十万四千二百二十七円。入札の結果は次のとおり。

▽杉丸太＝二百七十二本、百十八万六千五百六十八円▽桧丸太＝三百十三本、百六十五万三千六百円（以上中野豊須美）▽杉丸太＝三百六十本、三十三万八千円（根本彦治）▽杉丸太＝百六十三本、六十二万三千二百円（志賀久太郎）▽杉丸太＝百七十七本、七十四万四千円（緑川弥八郎）▽杉丸太＝六百七本、十七万六千円（国井正）▽杉丸太＝百六十四本、四十九万八千円（鎌田稲穂）▽桧丸太＝二百七本、八万八千八百円（和田政守）▽杉丸太＝五百六十七本、十五万三千五百九十九円（山岸才明）▽同＝四百五十二本、三十四万五千二百円（横山正一）▽同＝百五十四本、七十二万八百円（中野豊須美）▽同＝百二十三本、四十九万六千円（上遠野深）▽同＝二百八本、七十四万四千円（滝口寅雄）▽桧丸太＝二千二百八十三本、百七十三万六千八百円▽杉丸太＝一千八百七十九本、二百三十一万五千円▽同＝千八百七十二本、二百三十万円（以上中野豊須美）▽杉全幹材＝十三本、四十七万一千円（井沢義雄）

たしかめましょう選挙権を
内郷で名簿縦覧にポスター

内郷市選管では二十六日から永久選挙人名簿の縦覧を行なっているが、二十七日午後、市内五十カ所に〝あなたはもれていませんか、たしかめましょう選挙権〟のポスターを貼って市民に呼びかけている。同名簿は市役所三階で九月九日まで毎日午前八時から午後五時までの間縦覧させている。

商らん

少年相談　平市少年センターは三十日午前十時から福祉事務所で少年相談を行なった。

心配ごと相談　平市社会福祉協議会は三十日午前十時から福祉事務所で心配ごと相談を受け付けた。

豊間小講堂の増改築を陳情　平市豊間小学校（植田文夫校長、大谷輝雄PTA会長）は二十七日、平市長、平市議長に豊間小学校の講堂改築を陳情した。陳情によれば、講堂は老朽して床は痛み、雨もりし、壁は崩れるという有様。しかも生徒が増えて狭くなり二部に分けて催し集会をしているので、早急に改築してもらいたいというもの。

優勝盤争奪有段者碁会成績　平将棋碁楽会は二十八日、優勝盤争奪有段者碁会を開いた。成績次のとおり。
▽優勝　葛岡福雄四段▽二位　敦賀健三段▽三位　和出守雄初段▽四位　岡田信一三段

フォークダンス講習会　平フォークダンス協会は三十日午後六時から石島公民館体育館でダンス講習会を開いた。

『秋の染織勝美会』　平市大黒屋主催「恒例」秋の染織勝美会十周年記念展示会は三十一日から三日まで平市民会館大会議室で開く。

あすの停電

▽平市＝（8時半～9時、16時～16時半）上荒川、下荒川、中山の一部（9時～16時）豊間八幡、神谷作、塩谷地（9時～14時）旧城跡の一部（9時～正午）谷川瀬の一部
▽磐城市＝（9時～16時）花畑、諏訪町、古港、栄町、網取、船引場

市況

魚類

（二十九日午後―三十日正午）
三十日は各港に初サンマが出回った。

【小名浜港】サンマ船四隻　一本釣船一隻　小型船七十隻　小舟五十隻
▼サンマ　十万四千キロ　一四五―一二〇▼ツリガツオ　一万六千三百キロ　一〇〇―六〇▼カツオ（小型）七百キロ　一三五―九三▼ワカシ　三百キロ　一三〇―九〇▼ヒイラ　百五十キロ　二五▼アワビ　二百キロ　九三〇―七三〇

【江名港】サンマ船一隻
▼サンマ　二万二千キロ　一七〇―一二五

【中之作港】サンマ船一隻　巻網船三カ統
▼サンマ　[illegible]万キロ　一六六―一二〇▼カツオ　一万六千キロ　一〇〇―八七▼キワダ　百五十本　四〇〇―二三五

野菜

▼菜類　一三―二（東）
▼ニンジン　五〇―一五（キ）
▼ゴボウ　四〇―一〇（〃）
▼大根　四〇―一〇（〃）
▼ネギ　二〇―一〇（東）
▼タマネギ　一五―一三（キ）
▼キュウリ　三五―一五（〃）
▼ナス　三〇―七（〃）
▼タマナ　二五―一五（〃）
▼サツマイモ　七〇―四〇（〃）
▼ナガイモ　一七〇―一三〇（〃）
▼バレイショ　二〇―一〇（〃）
▼枝マメ　二〇―一〇（東）
▼ササゲ　九〇―三〇（キ）
▼トマト　四〇―五（〃）
▼サトイモ　一五〇―七〇（〃）
▼ニラ　一八―一二（東）
▼モヤシ　二五（キ）
▼根ショウガ　一〇〇―五〇（〃）

果物

▼葉ショウガ　二〇―一五（東）
▼ミョウガ　二〇〇―一八〇（キ）
▼トウキビ　一五―一五（本）
▼玉子　一三―一五（コ）
▼リンゴ　七〇―三〇（キ）
▼ナシ　七〇―二〇（〃）
▼ブドウ　一三〇―八〇（〃）
（丸平青果市場調べ）

くらし随筆
土着教師の弁
山崎千秋

「箱入り娘」ということばがあるのだから、「箱入り教員」もあってもよいだろうと、我流の理屈をこねて吹聴してきた。本当は土着教員の方が明確で、しかも少々泥くさく、私の気持ちにぴったりするのだが。

◇

このことばの裏には「井の中の蛙大海を知らず」の諺の意味も込められている。教師生活三十余年、芭蕉翁の言を借りれば、無芸無能唯この一筋につながってきたわけである。ただちがう点は芭蕉の方はなかに芸術に対する無限の自信を潜ませておるのに、私のはこれしか生きるきずなをもっていないということの自白である。

それでは、でも、しか先生かと言われても肯定も否定もできそうもない。三十余年の間、私は新川畔の一隅に根っ子を張って平々凡々と生きてきた。鳴かず飛ばずの諺も私の場合は、正反対に鳴けず飛べずの幾年月であった。その間だれも迎えに来なかったし、自分も動く気もなく、松下村塾はただひとつと戦前戦後にわたってこの平の小天地から外には出なかった。

平も変わった。町から市へ。学校も変わった。町立から市立へとそして県立へ。戦時中爆弾と焼夷弾の洗礼を受け、前後何回かの移転を重ねて学校移転の全国的記録保持校とはなった。私はその学校にしがみついて生きただけなので、顧みて内心じくじたるものがある。

◇

慣例に従って使用すると、私にも随分の「教え子」がある勘定になるのだが、私ひとりで教えたわけでもないし、彼の方で私を師と本当に思っているのかどうかは不明。ただ漫然たる三十余年である。（平商校長）

近火お見舞いお礼

二十八日近火の際はさっそくお駆けつけ下されお見舞いをいただきありがとうございました　紙上で厚くお礼申し上げます

平市高月一一五
第十四区第二十五組
大沼留五郎　小野崎光義　今泉政男　小島勝彦　松本益雄　小野誠

新築のお住まいと
大黒保温風呂釜
快適ズバリ！
風呂の店　大黒釜屋
平市正月町19の3（平三小北側）　電9251～2

御婚礼家具　各種
勉強で評判の店
萬　丸萬家具店
平信販チケットご利用下さい
店舗　平市四町目　電6633
工場　平市白銀町　電6634

白衣
理容衣　美容衣　調理衣
売店衣　バーテン　コック
前掛け　三角布
理容美容用品の店　カネボウチェーンストア　ワカマツ商会
平市30米通り　TEL・3380

朝夕は涼しくなりました…
残暑がきびしく栄養の補給をじゅうぶんとりましょう
ハルサメ　20円を17円に
奈良づけ　100円を85円に
ハウスプリン80円を58円に
食　油　150グラム入り85円に
栄養のある食料品を豊富にとりそろえてあります
スーパーマーケット
一二三屋
平市三倉　電8175（代）

福島不動産商会
平市中町（旧公会堂前）電七六一六

夏の味覚
冷やし手打ちひもかわうどん　一〇〇円
同（ごまだれ）　一四〇円
冷やむぎ　一〇〇円
同（ごまだれ）　一四〇円
冷やしちらしそば　一四〇円
冷やし五目そば　一八〇円
本場　白河手打ち　生そば
第二木曜は公休日です
若竹
平市十五町目　電七八一八

まるせん小額チケット
お引き換え点数200点400点600点
平市内映画招待券150点
こんな景品もあるのです
どうぞご利用下さい
Lucky Stamp
ラッキースタンプ

越　フジコシ（マーク変更）
ハッと息を呑むのはおかあさま
子供服売り場で一番人気の品をご存知ですか？ししゅうのはいったかわいい長袖ブラウス、テトロン混紡ですのでじょうぶさも保証つき
女児ししゅう付きブラウス　二八〇円
学生用車ひだスカート　四八〇円
お子様ジャージズボン　一九八円
男児スポーツシャツ　三九八円から
お子様ジャガードセーター　四九八円
野球帽　一八〇円
募集　販売員（男女）　運転手　夜警係　すし調理士

齋藤栄三郎氏の経済講演会

報徳物産主催、本社後援による経済評論家斎藤栄三郎氏の経済講演会は二十七日午前十一時から内郷市の報徳会館大ホールで開かれた。会場には石城地区の中小企業関係者など百五十人がつめかけ、戦後の歩みや、ベトナム戦争とポンド切り下げ問題、物価の上昇、その対策などについての講演を熱心に聞いた。斎藤氏はNHKの解説者で、経、法、文の三博士。「景気は富士山にたとえれば四合目までできており、中小企業も三合目にたどりついている。これは予算の公共事業投資と輸出が伸びたからである。またベトナム和平もいますぐまとまる見込みもなく、景気はいくぶん上昇するだろう。イギリスのポンド切り下げが行なわれれば景気短命だがいまのところ考えられず、政府が弱年労働力不足を真剣に考えない限り物価は上昇するだろう」と結んだ。講演要旨つぎのとおり。

【上】

不景気は四年おき
戦争負け経済で勝利っ
44年

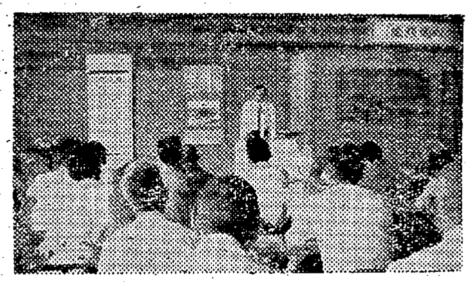

戦後二十一年の歩み＝日本経済はどう変わったかというと工業生産力ではアメリカ、ソ連についで日本は三位になった。終戦当時工業施設の八割がやられて二割しか残っていなかったのが、今日では造船が年間四百五十万トンと躍進して一位、ついで化学せんい、魚の水揚げが二位、もっとも水産国日本は戦前でも一位だった。三位に化学肥料の生産、四位にアルミとなっているが、日本は戦争に負けたが経済では勝利者といえる。農業も農地は半分なくなったが戦前よりいま農業生産力は六割増だ。したがって工業にくらべては低いが今日の日本を見るとよくもこうなったとおもう。原因はこれはアメリカの援助だ。きのうまで戦った国に七千二百億という援助をしたことである。歴史を見ると負けた国から戦勝国が賠償をとるのがほんとうだが、このお陰で日本は五年であらゆる面が立ちなおった。戦後日本を訪れた不景気は五回あったが、その一回目は二十四年、二回目は二十八年、三回目が三十二年、四回目が三十六年、そして五回目が四十年だ。これをみると不景気は四年ごとにくることになるが戦前は十年に一回といわれていた。この調子だとこの次にくる不景気は四十四年といえることになるから注意してもらいたい。

ところでことしの五月から景気がよくなってきた。これは一つには政府が予算四兆三十二億のうち約六十％の二兆五千億を公共土木事業などに投資されているからだ。このためセメント、鉄鋼、ベニヤ、新建材、木材、トラック、弱電機、土建などの十業界がぐんと伸びをみせている。二つにはベトナム戦争だ。ここには四十万人のアメリカ人がおり、一日の戦費が五千万ドルといわれている。日本は関係のある国などに物資を輸出しているが、これも景気上昇に大きな役割りを果たしている。三つには日本の輸出が伸びていることである。輸出額は年間百六十億をこえているが、輸出先はアメリカが三十四％、東南アジア二十六％、ヨーロッパ十三％、共産国五・七％だ。そのアメリカが景気がよく、完全雇用で昨年は九百三十万台の車が売れている。アメリカでは車が一軒に三台だが日本では十一軒に一台だ。持てる国の悩みは深刻でいま他人の家に夜間こっそり車をおいてくるのが多いそうだ。これが発見されると一台二百ドルの罰金をとられるというからおどろきだ。

◇

労働者の生活は大変だ。私はけさ（二十七日）NHK教育テレビの今週の話題という吹き込みをしてここにきたが、ここから帰ってまた今夜講演をする。これも私有財産だから働くのだ。それには書物も買いたい。海外旅行もしてみたい。もし国家がくわしてくれるとしたら、原始共産主義がよかったとしたらどうだろう。百三十年前にイギリス人でアメリカに渡り安い土地を買いニューハーモニーという理想郷をつくったロバート・オーエンという人は二年間で失敗した。なぜ失敗したかというと働かないでたべるからである。人間が神様なら共産主義の理想もよいだろうがこれはやっぱり駄目だ。

資本主義がつぶれて社会主義、共産主義になるということは学問的な証明がなにひとつない。資本主義の悪いところを直してよいところを伸ばすのがほんとうだ。人間には自由競争、私有財産はよいが義務教育は国家がやってすべての人間は平等にしなければならない。十七歳でも家庭がめぐまれれば大学に進学するというのではやはりおかしい。スウェーデンでは老後の補償ができていて六十歳以上になると日本の高級マンションクラスの建て物にはいるが自殺者は日本についでまた多いといわれる。これは家族ととだえ、片方が欠けるとさびしさに耐えかねて自殺するものらしい。男六十八歳、女七十三歳の寿命といわれているが息子たちは一歩前進しているのだ。真の理想は貧富の差をなくし、老後の保障と教育の機会均等である。

短期 漁船員の講習会
全国各地から10人参加

県カツオ・マグロ組合（江名）の短期漁船員養成所講習会が小名浜水産高校ではじまった。同講習会は中学卒業者が陸上産業に流出するため少なくなった若い漁船員を補充するのと、いわゆる漁業後継者づくりがねらい。漁船員志望者の中から厳選して、水産高校に依託。基礎的な漁業技術や一般常識などを身につけてもらうもので、今度はその第一回の講習会。

漁業は初めてという受講者十人は、北九州市佐世保出身の青山貴司さん(三)が最年長。一番の年少者は十七歳だが、出身地は県内や九州のほか宮城、青森、新潟県などで、既に船主と雇用契約を結んでいるので今月いっぱいの講習が終わると、それぞれマグロ船に乗船する。学校の話によると、このような依託講習は全国でもはじめてだという。

講習会の授業は、毎日六時間で、午前が学科、午後は実習、科目は海洋気象学、海上法規、一般常識その他、また実習は漁具整備の方法、ハエナワの修理など、いずれも基礎的なものだが、ひととおり身につければ、一人前の乗り組み員になれると、みんな熱心に勉強している。

四倉社会福祉協役員会

四倉町社会福祉協議会役員会は二十六日つぎのとおり役員を改選した。

▽会長＝小湊正▽副会長＝片寄甚之丞　木村理吉▽理事＝佐藤直之助　長谷川慎二郎　根本栄吉　吉田栄一郎　鈴木栄一　佐藤真之助　石井政男　豊田良子　酒井銀平　箱崎恵衛　阿部清太郎　松本亀吉

夏季中水難無事故の祝賀会

四倉町では二十七日午後五時から平署四倉警部補派出所で夏中水難事故がなかった祝賀会を開いた。防犯協会、交通安全協会、役場などから関係者が出席、鈴木四倉警部補派出所長、長谷川交通安全協会長、泉川平署交通課長らが町民各層協力の謝辞をのべた。

これによると四倉町は今夏七月二十一日から八月二十日まで三十一日間、海岸に警備本部を設けたが、これに出勤した民間人は交通安全協会七十三人、防犯協会百十六人、校外補導会百三十人、観光協会七十五人、看視人百五十人、合計五百四十四人でみごと無事故を達成したという。

バッティングセンター店開き
平市に二カ所

名古屋、東京で盛んになってきたバッティングセンターが平市にも新設される。専売公社前のいわきバッティングセンター（千二百平方㍍）と平三小前の平バッティングセンター（六百平方㍍）がそれ。

ピッチングマシンから打ち出されるボールを、バッティングすることによってウサをはらし健康増進させる心身清涼剤として効果をねらったものだが、いずれも危険防止には神経を使い、打席間のしきりを二重にするなど事故絶無を期している。専売公社前は七打席、三小前は五打席で、いずれも一ゲーム（十八球）五十円。

読者の声

（住所・職業・氏名・年令を明記　六百字以内）

ほんとうに暗すぎる毎日

朝起きて何よりも早く目を通すのが毎日の朝刊であるが、来る日も来る日も世の中の不幸の面が余りにも多いのに驚く。交通事故はもちろんのこと、水難、火災、集中豪雨の被害のはては、ベトナム戦争の悲惨事などなど、いかにも世の中の暗い面が多いのに、息苦しくさえなる。

どうしてもっと世の中が明るくならないのか。希望を喜びをもって生活ができるほんとうに明るい世の中にするために、根本的な解決策はないものかと思う。真の為政者到来を望むとともに個人の責任ある言動が大切な時だと痛感する。

（平市新町三・会社員・本多秀道）

真夜中の急患に備え対策を

先日知人の友人から出た話であるが、真夜中に急病人が出たとき、医師がなかなか来てくれないで困る場合がある。ほんとうに真夜中病院を起こしても断わられ電話をしても来てくれず途方にくれ手をこまねいて朝を待つしかないこともあるわけである。「真夜中の急患の場合は一一〇番に電話して医師をつれて来てくれるようお願いするのが一番早いよ。救急車ですぐ来てくれるよ」と聞かされた。

一一〇番も最悪の場合やむを得ないこととしても、平も新市名いわき市と名乗る大都市の中心地であるから、真夜中の急病人でもいつでも応じられる、ここに連絡すれば真夜中でも医者が来てくれるから安心であると言うように、医師会なり警察なり、制度というか機構というかを、はっきりとだれでもわかるように作ってもらいたいと思う。

（平市四軒町一五・自由業・志田為夫）

人糞肥料は公衆衛生に違反

都市計画法で見ちがえるように整備された植田町の元後宿地内現本町一丁目から南二丁目一帯は、今では商店街地でもあり、また住宅地でもあり、まさに特等席だと言われていますが、この市街地の真ん中の畑地に人糞を大量にまきちらしたお百姓さんがいました。

冬季と違って残暑のきょうこのごろのことですから臭気は50㍍四方にもおよぶとあって、各家庭とも困りました。当のお百姓さんはわかりました。

自分の土地だからというかもしれませんが、環境衛生からいっても野菜作りに人糞を肥料とする時代はとうに過ぎたと思います。ぜひとも人造肥料にしてもらいたいものです。

市街地内に耕作地を持っている地主さんたちはこうした大衆に迷惑をかけるようなことは、自発的に慎んでもらいたいと思います。同時に町内衛生委員さん方もじゅうぶんにこうしたことを指導すべきだと思います。

（勿来市植田町一丁目・会社員・小島三郎・30歳）

腹立たしい皮ベルトのこと

各商店街で、夏物一掃とか、決算処分とか名うって一割～六割引きの商戦たけなわ。ところで、考えさせられるのは、実際にこれらが投げ売りか、どうかだ。数年前この土地に移り住んで間もなく、一流の洋品店で、インチキ五割引きの商品をつかまされた経験がある。正札千五百円の五割引き、つまり半値の七百五十円で買った牛皮ベルトが、なんと三カ月も使えなかったのだ。

皮を二枚、ノリらしいもので張り合わせたおそまつきわまるもの。たちまちはがれてしまったわけで、そんな粗悪品が、正札千五百円というのだからとんでもない値段だ。たぶん正札を二倍に釣りあげての半値売りらしい。それにしても高い。

以来、どんな安売りにも手を出す気にもなれず、さりとて、商業者側の良識を信じないわけにも行かず、投げ売りなどというチラシを見るにつけ、思い出されるのは腹だたしい皮ベルトのことである。

（磐城市君ケ塚・主婦・佐藤鶴子）

半光沢DP　くわな　平市二町目　電五二六九

カレーの　開楽　平市三田小路　電三八〇二

カレンダー・うちわ・広告マッチ　中元歳暮用品・婚礼引き物　増改築開店用品　贈答用品のデパート　嘉見家　平市大町　TEL・5469

心地よい眠り・夢の寝具！　フランスベッド　●現金、月賦●ご相談下さい　カタログ進呈　渡辺ミシン商会　平市新川町　電3401番　ミシンワイチバン

花は花森　電(平)8017

質　どなたもお気軽に！　流れ品格安　・午後8時まで　熊谷質店　平市五町目　電2278

美しいカラーDPE　茂木カメラ　平、平和通り　電三〇九二　私書函　平局第三四号

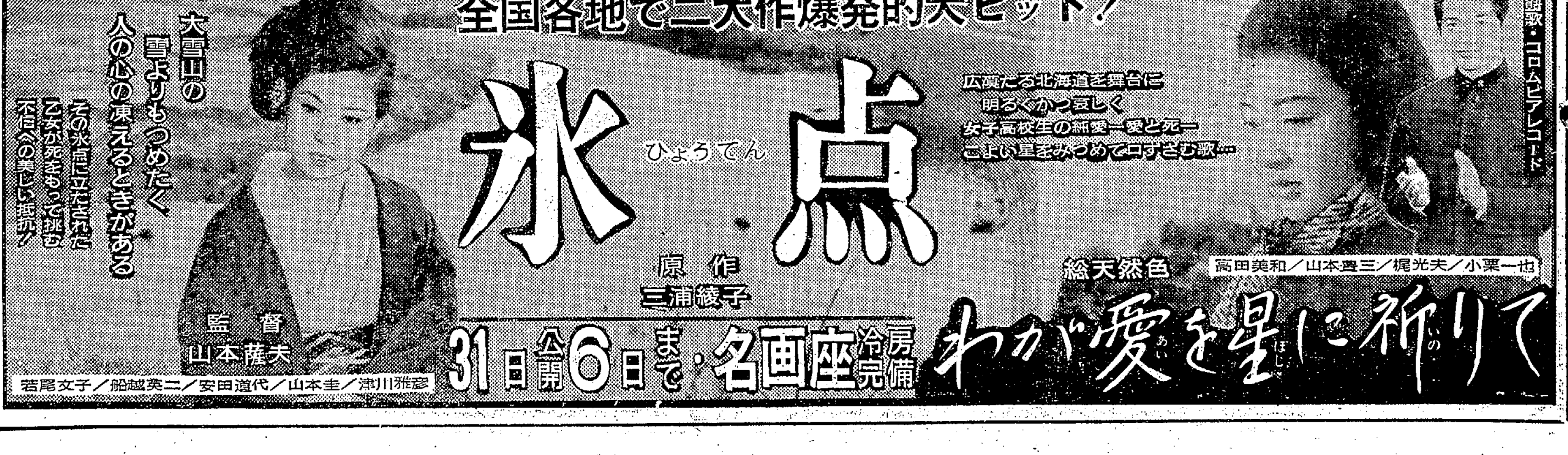

ＮＨＫ第一　1340KC

6・05	じょうずな話し方
15	家庭音楽会
7・00	ニュース▽ニュース解説
30	昭和41年度日本選手権水泳競技大会～最終日～解説土門正夫
9・15	ニュース特集①記者座談会②時の動き
10・10	スポーツニュース
15	きょうの問題
30	古典落語「佃祭」金原亭馬生
11・05	夢のハーモニー

じゅんがら

ＮＨＫ第二　1540KC

6・00	そろばん教室「4級程度のわり算」
20	基礎英語
40	英語会話
7・00	ラジオ農業学校「新しい大規模乾燥施設」高橋正雄
15	続基礎英語　安田一郎
30	中学生の勉強室「社会科」～歴史～
8・00	通信高校講座①農業経営②数学③現代国語④地学⑤日本史⑥現代国語
10・15	通信高校講座「世界史」「数学Ⅰ入門」
11・00	フランス語入門
20	ドイツ語入門
40	大学講座「英語」

ラジオ福島　1060KC

6・00	こどもニュース
05	ラジオスケッチ
20	世界の町から
30	ラジオニュース・ネットワーク
55	火曜ナイター「サンケイ対巨人」＝中止の時＝6・55ナイター・ジョッキー8・00リクエスト・ジョッキー
10・00	ヤング・ヤング・ヤング　司会前田武彦
25	ガイドタイム
30	ミュージック・イン・ハイフォニック～フォークロックとクールボキノバ～
11・00	大学受験ラジオ講座①和文英訳②数学2B

総合テレビ④　※印はカラー番組

6・00	路傍の石「次野先生」
25	みんなのうた
30	風のある街
7・00	きょうのニュース
30	特派員報告「東北～旧満州の近況～」
8・00※	昭和41年度日本選手権水泳競技大会　▽男子100メートル背泳▽女子200メートル自由形▽男子1500メートル自由形ほか
9・00	ニュース▽ニュースの焦点
40※	芸能百選　講談「天保水滸伝」神田伯山ほか
10・30	時の動き
11・10	日本の伝統「橋」
40	夜のアルバム

教育テレビ⑩　※印はカラー番組

6・00	英語会話「ホーム・ムービー」
30	みんなの科学「たのしい実験室」
7・00	バイオリンのおけいこ「変ロ調長音階」
30	そろばん教室「4級程度の練習」
8・00	教養特集「日本と東洋文化」～老荘と道教～
9・00	通信高校講座「数学」
30	通信高校講座「英語」～ホテルで～
10・00	通信高校講座「現代国語」文化について
30	通信高校講座「数学」
11・00	通信高校講座「数学Ⅰ入門」
25	たのしいフランス語

福島テレビ⑧

6・15	鉄腕アトム「デットクロス殿下」
45	ニュース・フラッシュ
7・00	マグマ大使「危うしマグマ大使」
30	歌まね読本　ゲスト城卓矢　竹越ひろ子
8・00	歌謡曲ベストテン　舟木一夫　都はるみ　三田明　園まり　島倉千代子　美川憲一ほか
9・00	記念樹「ささやく秋の真心」佐野周二　奈良岡朋子ほか
30	奥さまは魔女「年はとりたくないわ」
10・00	氷点　新珠三千代　芦田伸介ほか
11・00	ベストゴルフ

ききもの

◇古典落語　～第一・後10・30～

佃祭　金原亭馬生

もう忘れてしまった三年前の善行のおかげで生命拾いをした男の話が前半で、後半はその話をきき「三両で人助けをしておけば自分も助かる」と早合点する与太郎の話。

古典もので、最近枯淡な味をみせはじめた馬生お得意の話。

住吉神社の大祭で佃島は大にぎわい。八丁堀の次郎兵衛もこの祭に来て帰ろうとするが、渡船が満員でなかなか帰れない。やっと最後の渡船に乗れそうになった時、かけつけてきた女から「昔三両の金を落し、主人へ申しわけなさに身投げをするところをあなたに救われた者です」とひきとめられ、仕方なくその夜はその女と亭主にもてなされて佃に泊まってしまった。ところが最後の渡船が人を乗せすぎて転覆するという事件が起きたが次郎兵衛は佃に泊まったおかげで生命拾いをした。

これをきいた与太郎、家財をすっぱり整理して工面した三両をふところに身投げをさがして歩くのだが…。

トスカニーニアワー

～FM・後9・05～

トスカニーニ・ライブラリーからの新着テープによるベートーベン演奏シリーズの第二回。トスカニーニとしては数少ないBBC交響楽団との出演による「交響曲第一番ハ長調作品二一」をきく。一九三七年十月二十五日、ロンドンのクィーンズ・ホールでの録音。

みもの

◇教養特集　～教育・後8・00～

日本と東洋文化

儒教、仏教と並んで中国三大宗教のひとつといわれる「道教」は中国に古くからある民間信仰を集大成してできたものといわれ、民衆の間に広くゆきわたって発展してきた。

その教えは、不老不死をはじめとして現世での幸福を強く説いたもので、中国人のものの考え方を最もよくあらわしているといわれる。

しかし、この道教の教えは、日本人の考え方とはかなり違ったところもあり、わが国には仏教ほどの大きな影響を与えることもなかったが、それでも、今なお各地で盛んに行なわれている〝庚申さん〟の信仰などにみられるように、明らかに道教の影響とみられるものもある。

そこでこの時間では、中国思想全体の中で道教がどのような位置を占めているか、また、道教の開祖とあおがれる老子をはじめとするいわゆる老荘思想と道教の関係さらには、道教をとおして中国人の人生観がどのようなものかを考え、それが東洋全体、特に日本人にはどのような影響を与えたかを探ってみる。

＜出席＞京都大学人文科学研究所助教授（科学史）吉田光邦（中国哲学）福永光司（東洋史）川勝義雄

道教の開祖とあおがれている老子の図

◇路傍の石　～総合・後6・00～

次野先生

文選工の見習いは、吾一（花森常雄）の期待に反して雑用ばかりさせられ、いせ屋の丁稚奉行とたいして変わりは無かった。しかし自ら望んで入った手前、今さら弱音をはいて逃げ出すこともできなかった。

そして半年ほど過ぎたある日吾一は、はからずも原稿の校正に来た次野先生（椎原邦彦）に出会った。だがどうしたことか先生の態度はすげなく、吾一はすっかり期待を裏切られて、いいたい事も舌がこわばっていえなくなってしまった。「先生のような人だってあれなんだ…」小学校のころ、吾一という名をほめて、「吾れ一人、この世界にたったひとりしかない自分、たった一度しかない一生をほんとうに輝かさなかったら、生まれてきたかいが無いじゃないか」と励ましてくれた次野先生だけに、その冷淡な態度は吾一の心に深い傷を与えた。

しかし次野先生の方も吾一に出会って苦しんでいたのだった…。

◇記念樹　～福島・後9・00～

ささやく秋の真心

宮地たつ子は十九年前、現在の夫宮地と再婚するとき先夫との間に生まれた子を信州松代町の先夫の実家に残してきた。その子のおもかげは、ときにたつ子の胸を痛めることはあっても次第に遠い存在になって行った。

たつ子が突然に会いたくなったのはある日、出会ったひとりの好ましい青年の身の上を聞いたためであった。三谷というその青年は親を知らない。彼は「あかつき子供園」で成長し、いまはある小さな会社の専務の家でわが子同然の愛情と信頼を受けているのだが、顔も知らない実の父母のことは、片時も脳裏から去らないという。

親に別れた子どもたちの気持ちが、どんなものか、たつ子には痛いほどわかった。そのためにたつ子は地震にゆれる松代へ行ってみようとさえして、夫宮地を困惑させるのだった。

＜出演＞馬淵晴子　高杉早苗　山口崇　佐野周二　奈良岡朋子ほか。

FM放送　☆印はステレオ番組

6・05	夕べのひととき
7・20☆	ステレオコンサート<ポピュラー・パレード>～リクエスト・アルバム～「カタリ・カタリ」「ドレミの歌」「引き潮」「イパネマの娘」ほか
9・05	トスカニーニアワー①交響曲　第1番　ベートーベン作曲②交響曲第88番　ハイドン作曲
10・00	イングリッシュアワー<英米文化ハイライト>「ことばの科学」
40	朗読「ピエールとジャン」
11・05	夜のしらべ

あすの運勢

八月三十一日（水・仏滅）　小川石洲

【1月生】思わぬ障害にあうおそれ、うまく利用すれば好転の望みも

【2月生】自分の心にあわぬこともあるが感情的になるな、控えめに

【3月生】人のことで迷いを生じやすい日、深入りせずほどほどに

【4月生】寛容さが大切、目的にはじっくりと腰すえて取り組むべし

【5月生】初志どおり行動するのがよい、心に迷い生ずれば不利招く

【6月生】障害多く悩みもあるが、いま一息の努力で目的も達成する

【7月生】希望は大きく持つのもよいが過大すぎて消化不良起こすな

【8月生】秘密にするよりざっくばらんに話し合えばかえって有利に

【9月生】運に動揺がある、なにごとも控えめが安全だが自信は持て

【10月生】損して得をとれ、目上に敵をつくればマイナス、慎重に

【11月生】目先の事に迷い甘い口車に乗ればあとで目を回す危険

【12月生】一度決めたことも再検討の要がある、用意周到さが必要

40年度東北六県清酒鑑評会首席優等入賞
仙台国税局長賞受賞

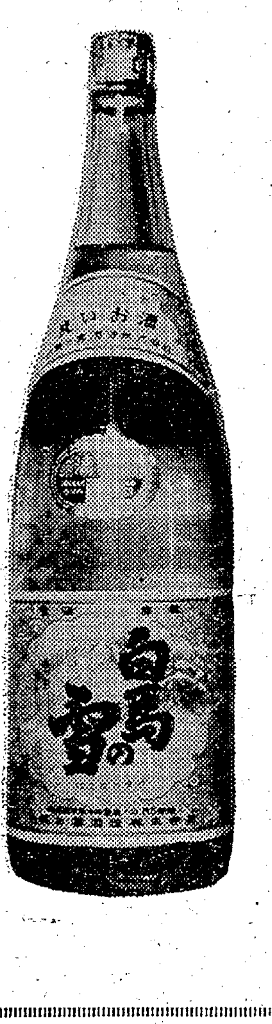

秋になった証拠です
清酒の味が
しみわたります

白馬の雪

御贈答用に
ご利用下さい

平市　白馬の雪酒造株式会社

貸し衣裳

◉お電話かご一報下されば係員がお伺いします

瀬戸商会

平市白銀町（石島公民館隣）
電78.10

お食事の店　キッチン　エルム　平市聚楽館前

平市六町目　㊀質店　電五九二四

マルシチ醤油

お食事がおいしくなる……マルシチ!!

▽お買求めは有名店で

醸造元　高橋彌次右衛門商店　今市市
特約店　丸仙　平水産魚市場　平市

洋服のことなら
ロンドンへ…
ピッタリ合います
合わせます

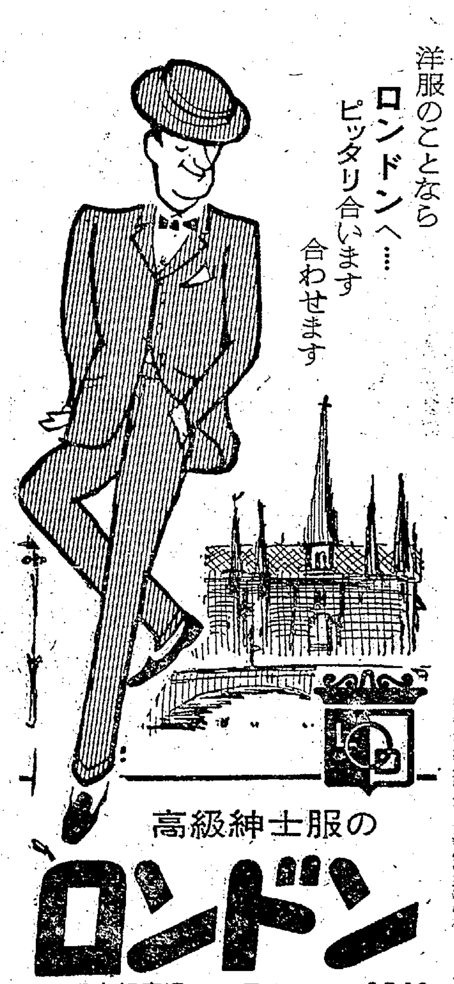

高級紳士服の
ロンドン
平市銀座通り　TEL　・6843

目に余る事前運動 行為

六署 強化取り締まり決議

新いわき市長選はますます激しい選挙戦をくり広げているが、これに備え石城五署と窪岡署は来週から週一回署長会同会議を開いて資料を持ち寄り、目にあまる悪質な違反をどしどし検挙する態度を明らかにした。

新市長選には保守系三人、革新ひとりの四人が出馬を表明、保守系のなかには各種会合に出席したり、会合の費用を負担するなど事前運動とおもわれるような目にあまるものが多いので、告示前でも悪質な違反をびしびし取り締まる方針を打ち出した。

二十九日まで文書違反、戸別訪問、演説制限違反などで警告した件数は平警十件八人、磐城署六件六人の合計十六件十四人で、大半が文書違反だった。

地元船が初サンマ

ご祝儀相場で取り引き

三十日朝サンマ船四隻が百四トンのはしりサンマを積んで小名浜港に入港、初水揚げした。サンマ船は磐城市江名港坂本ツネさん所有の第十八喜久丸（八九トン）をはじめ四隻。いずれも北海道釧路南東の百八十一二百五十浬沖の漁場で漁獲したもので、魚体は二十五、六匹の大型と中型まじりの粒そろい↑どっさり水揚げされた初サンマ

三十日朝サンマ船四隻が百四トンのはしりサンマを積んで小名浜港に入港、初水揚げした。サンマ船は磐城市江名港坂本ツネさん所有の第十八喜久丸（八九トン）をはじめ四隻。いずれも北海道釧路南東の百八十一二百五十浬沖の漁場で漁獲したもので、魚体は二十五、六匹の大型と中型まじりの粒そろいの上に、初サンマとあって人気は上々。仕切り価格も一㌔あたり百四十五円から百二十円のご祝儀相場で取り引きされた。

なおこの朝、江名港と中之作港にもサンマ船が各一隻ずつ入り、江名は二十二トンで、キロあたり百七十七円から百二十五円。中之作は三十トンで、一㌔あたり百七十円から百二十五円の高値を呼んだ。

喜久丸の漁労長・箱崎義雄さん（三）もの話＝漁場は小名浜港から二昼夜。釧路南東二百五十浬沖の漁場で五、六回網を入れたが、あいにくの月夜まわりのため、灯つきが悪く、漁が薄かった。しかし月夜でも四十㌧もとれたのだから暗夜なら、もっと豊漁だったろう。魚体は大中、鮮も濃く、このぶんならまずまずとしのサンマ漁はじゅうぶん期待できそうだ。

なお昨年は解禁がことしより八日遅かったので、初水揚げは九月九日（小名浜港）で魚価はキロ当たり百七円から五十八円と安かった。

←【座礁した第二長田丸】

貨物船が座礁 ことし四隻目

小名浜港 月夜に浮標を誤認か

三十日午前三時四十分ごろ、広島県安芸郡音戸町、林明義さん所有貨物船第二長田丸（四百八十七㌧）＝平井良治船長ら十人乗り組み＝が、磐城市沖、小名浜製錬所裏砂浜に乗り上げ座礁した。幸い乗り組み員に異常はなかったが、船体は砂浜に完全に乗り上げたため引き船で引いても離礁は困難な状態なので、サルベージ船が引き降ろし作業を進めることになった。

同船は石炭の積み込みのため宮城県塩釜港から小名浜港に向け航行していたもので、港内浮標を誤認して座礁したらしく、小名浜海上保安部で原因などを取り調べることになった。

なおことしになってから同所付近に座礁した船はこれで四隻目で、この二十四日早朝も漁船が座礁している。こんどの場合はキリもまったくなく、月夜でもあり、浮標を見間違えたものらしい。港湾関係者の話では夜中の入港をさけ、沖待ちして明るくなってから入港すれば、こんどの事故はさけられたろうといっていた。

電話ボックス撤去か

平三小角 またまた金庫こわす

地元民の要望によって設置した公衆電話ボックスだが、料金を収納する金庫をねらってのたび重なる破壊被害に、たまりかねた平電報電話局では平市正月町の平三小角（プール側）の公衆電ノ話を撤去するハラを決めた。公衆電話に対するいたずらは絶えないが、撤去する事態に追い込んだ問題は東北地方でも初めてのことだけに、重視されている。

人のいない公衆電話ボックスに対するいたずらはここ数年来後を絶たず、十円銅貨の代わりに一銭銅貨を使うのは良い方で、天文銭からひどいのになるとヤクルトのフタ、旋盤機械で打ちぬいたメダル、何回でも入れたり出したりできる糸つきのものまであって、いつも電話局の袋は偽銅貨の山。

問題の平三小角の公衆電話ボックスは三十九年八月、地元民の誘致合戦によって設置された五十万円相当のものだが、新設いらい一日平均二十七回の使用があり、管内二十二カ所のボックスの中では利用度の多い方。はじめはせいぜい偽銅貨程度だったのが、周囲が閑散で夜間は人通りが少ないためか昨年から受話器をこわすようないたずらが続発、ことし正月明けには六人の少年によって石でメッタ打ちにされて料金を盗む寸前になったことがあり、その後注意していたところ二十九日午前九時過ぎ金庫を収納に行ってカギがバールのようなものでメチャメチャにこわされているのを発見、とうとうボックス撤去の強い方針でのぞむことになった。

管理者側の話としては一日二十七回の利用度のあるボックスを撤去することは、誘致陳情した地区民の電話サービスを考えるとしのびないことだが、人通りにない場所にこのままボックスを設けておくことは少年非行や犯罪助長の原因にもなりかねず、被害が減るどころか、増えるばかりの現状では電話サービス精神に反することにもなり、他地区からの誘致陳情も相当たまっているので、その方に移転して効率を図った方が適当だという見解から撤去に踏み切ることになったと説明している。

平一中が県健康優良校に

夢でない県一位

平一中（西恭三校長、生徒千三百人）は、県の中学校健康優良学校として、石城教育事務所から推選されていたが、県教委からの連絡ではほぼ健康優良学校の県一に決まった。

これは生徒の体位がよいこと、疾病が少ないこと、健康教育計画がよくでき、それが実施されていることなどが審査の対象となり、同校では保健委員会を組織するなど学校ぐるみで健康管理につとめ、さきには三年生の吉田章子さんと小宮敏行君のふたりが県中学校健康優良生第一次審査にパスしている。

いわき市の全容を全国放送

9月26日NHKテレビ

NHKは毎週月曜日午後七時半から（再放送水曜日午前十一時二十分から）総合テレビで「新日本紀行」を放送しているが、九月二十六日には新市発足間近いいわき市地方を全市を中心にとり上げ、地方の行事や祭り、風俗などをおりませながら、全国に紹介する。

このため平放送局では、九月初めから各地区でロケーションを行なう予定なので、地区民の協力を要望している。

ハッパ技士講習会　平労働基準協会では九月十二、十三の両日午前九時から午後四時まで、平市明治町平労基協会会館で導火線ハッパ技士講習会を開く。受講料はテキストを含めて千円。申し込みは平建設業協会か平労基協会へ。

高校野球 ベスト4きまる

内郷ー平工、平商ー磐高

第十八回秋の県下高校野球大会石城地区予選は、二十七日から平市営球場で開かれているが、二十九日は三試合が行なわれ、ベスト4が内郷ー平工、平商ー磐高と決まり、九月四日同球場で地区代表決定戦を行なう。戦績つぎのとおり。

◇二日目（二十九日）▽第二試合

小名浜一〇一　二〇〇　〇〇〇ー4
内郷〇〇三　五〇〇　〇〇Xー8

▽バッテリー＝星野、木ー白石（小名浜）清水ー坂本（内郷）

▽三塁打＝大内（内郷）▽二塁打＝坂本（同）白石（小名浜）

◇同第三試合（同）

四倉　〇〇〇　〇〇〇ー0
磐高　〇〇二　一四三X　10

（七回コールド）

▽バッテリー＝西山、阿部信、橋本ー山下、片寄（四倉）菅波ー窪岡（磐高）

▽二塁打＝東条（四倉）磯上（磐高）

婦女暴行未遂 常磐署に逮捕

常磐署では二十九日午後四時半ごろ常磐市上浅貝一〇、常磐炭鉱採炭夫菅野政一(三)を婦女暴行未遂の疑いで逮捕した。

調べによると菅野は去る五月二十九日午前一時半ごろ常磐市八仙三八地内で、通りがかりのS女（三）の髪をつかみ、腕をねじあげてなぐりつけるなどして反抗するS女をおさえて、近くにとめておいた自分の小型車に無理に乗せ、乱暴しようとしたが通行人に発見され未遂に終わったもの。

【破壊、いたずら続出で撤去される平三小前公衆電話ボックス】←

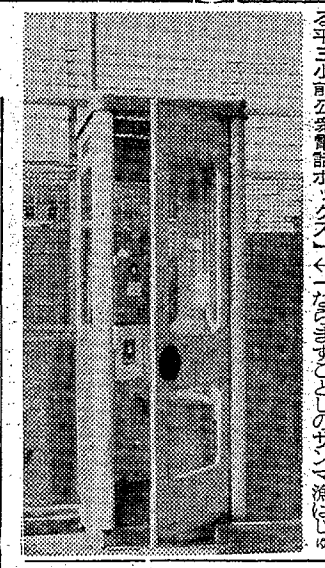

さん

5905　中島安男

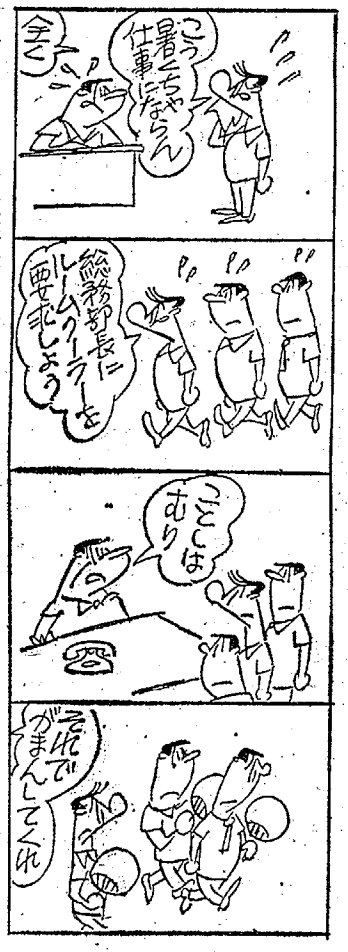

秋の新学生募集
本科、研究科（十月八日入学日）
日曜科（毎月入学）
認可 公 平ドレスメーカー女学院
平市梅香町一二二　電三八一〇・五〇六四

お知らせ
明三十一日は
たな卸しのため
休ませて
いただきます
洋装生地
ヤピスヤ
平駅前通り　電2438

故父高田清二の葬儀に際しましては御多忙中のところ遠路わざわざ御会葬下されご丁重なご香料を賜わり御厚情誠にありがとうございました
実はお伺いの上御礼申し上げるのが本意ですが略儀ながら紙上でお礼を申し上げます
昭和四十一年八月三十日
平市五色町八の二（磐崎屋酒店）
喪主　高田謙一
妻　高田八重子
親戚総代　高田功
友人代表　杉田松太郎
吉田正夫

当教会長老並びに幼稚園理事故鴫原まつゑ姉の葬儀に際しましてはご多忙中のところ遠路わざわざ御会葬下されご丁重なご香料を賜わり御厚情誠にありがとうございましたさっそくお伺いの上お礼を申し上げるところですが略儀ながら紙上でお礼を申し上げます
昭和四十一年八月三十日
平市谷川瀬仲山町
日本キリスト教団磐城教会
右代表　清風幼稚園
牧師園長　阿部丑松
長老理事　平井鉄三郎
長老理事　踏橋敬一郎
長老理事　大和田千代子
友人代表　中村りゅう

故鴫原まつゑの葬儀に際しましてはご多忙中のところ遠路わざわざご会葬下されご丁重なご香料を賜わりご厚情誠にありがとうございました
実はお伺いの上お礼を申し上げるところですが略儀ながら紙上でお礼を申し上げます
昭和四十一年八月三十日
平市長橋町一二
喪主　鴫原四郎
孫　鴫原隆
親戚代表　竹田秀太郎

当組合会計理事故高田清二殿の葬儀に際しましては御多忙中のところ遠路わざわざ御会葬下されご丁重なご香料を賜わり御厚情誠にありがとうございました　略儀ながら紙上でお礼を申し上げます
昭和四十一年八月三十日
平市中町二の二
石城小売酒販組合
理事長　吉田正夫

輝く保健文化賞

平保健所　結核予防対策に功績

平保健所は総合的な結核予防対策の推進につとめた功によりこのほど第一生命保険相互会社主催の第十八回保健文化賞受賞団体に選ばれ、九月二十日午後一時から東京・第一生命ホールで賞金百万円を贈られる。全国の受賞者は八団体、七人で県内では同保健所ただ一カ所。

同保健所は昭和三十二年から住民の検診を始めたが、受診率が悪く住民の結核予防に対する関心は低かった。そこで開業医とも連絡をとり積極的に検診の重要性を強調した。

三十六年ごろから一般住民の関心度はかなり向上、受診率も年とともに高くなった。三十九、四十年には受診率は九十%をこえるという目ざましい向上ぶりをみせた。

一方、住民の関心が高くなったものの、工場、事業所、とくに中小企業の検診は少しもよくならなかった。同保健所は労働基準監督署と連絡をとり検診の徹底を叫ぶなど保健所総ぐるみの努力をかさねた。この結果、三十六年をさかいに受診率は高くなり、三十八年八十四・七%、四十年九十・四%とほとんど一般住民と同じ率まで高くなった。このような長い間の努力がみとめられたもので贈呈式には中山所長はじめ関係職員が出席する。

好間が四倉破り優勝

石城地区商工会野球

県商工会連合会主催の石城地区親善野球大会は二十八日午前九時から好間高校グラウンドで四チームが参加して開かれ、熱戦をくり広げた結果、好間チームが四倉チームを5―3で破り優勝した。なお優勝の好間チームと準決勝の四倉チームは来月四日午前八時から四倉町で行なわれる浜通り地区大会に出場する。成績つぎのとおり。

▽準決勝
四倉5―3内郷
好間7―6田人
▽決戦
好間5―3四倉

民報映画案内

※【平市】
★ひかり座(六・二〇)慕情(八・二〇)嵐ケ丘(↓7日)
★聚楽館(六・三〇)何かいいことないか子猫チャン(八・三〇)生きる情熱(↓2日)
★世界館(七・〇〇)恋と涙の太陽(八・二五)おはなはん(↓6日)
★東宝民劇(六・四〇)つるのおんがえし(七・二五)ジャングル大帝(八・四〇)サンダ対ガイラ(↓30日)
★平日活(六・五一)涙くんさよなら(八・二一)私、違っているかしら(↓9日)
★東映三夜(六・五三)赤い夜光虫(八・二七)男の勝負(↓2日)
★名画座(七・一〇)乱れた夜(八・四五)女の奥(↓30日)
※【内郷市】
★綴映劇　ハートでキッス　マドリードで乾杯　ラスベガス万才(↓30日)
※【常磐市】
★常磐座　罠のおとし穴　真夜中のあがき　野郎と牝犬(↓30日)
★三函座　放浪のうた　奇想天外アルプスの若大将(↓30日)
★常磐日劇　誘惑されてすてられて　ピストン野郎　独身アパート(↓5日)
※【磐城市小名浜】
★国際　陸軍中野学校　酔いどれ博士(↓2日)
★金星座　地獄の野良犬　熱い血の男　大陸流れ者(↓30日)
★日活　私、違っているかしら　涙くんさよなら(↓4日)
★銀星座　休館(↓30日)
※【勿来市植田】
★うえだ館　流転の掟　海の若大将　太陽が大好き(↓30日)
★中央館　無頼任遊侠伝　雨の中の二人　奇巌城の冒険(↓30日)
★菊多館　骨までしゃぶれ　悪童くノ一化粧(↓30日)
★植田ロマンス　殴殺殴り込み作戦　F・B・Iハリケーン作戦　裸の大陸(↓6日)
※【四倉町】
★四倉国際　いかすぜこの恋　ハ[illegible]ット(↓31日)

世界一周 ジャルパック旅行記 ⑱

野沢むさし

静かに歩いて示威運動

〈八月九日〉晴れ、午後一時、ニューヨークのケネディ飛行場着。西ベルリンの飛行場のゲートは円型の傘の屋根を備え、旅客機をゲートに収容し、世界一の飛行場であると聞かされたが、ニューヨークのケネディ飛行場はベルリン飛行場と同じ円型の傘の屋根で、その規模や施設が更に一段と優れている。

われわれの乗って来たボーイング720の巨体が傘の中にすっぽり入り、ゲイトに固定したタラップにピタリと横付けされ、空航ターミナルに直接連絡がついている。ボルチモアで入国査証や関税の監査を終わっているので、国内線の旅客扱いで何らの調べもなく空港を出る。

空港の車寄せの付近には、ストライキに参加している要員が、前後にプラカードを下げ、サンドイッチマンよろしくの態で、歩道を参々五五、静かに歩いて示威運動をしていた。赤旗を立て、ねじり鉢巻きで力みかえる日本のストに比較し、われわれ日本人旅行者にとっては、全く珍しいストライキ風景である。カメラを向けるとニコニコと立ち止まって写真をとらせる。中には彼らと肩を並べて記念写真をとる者も大勢いた。

ニューヨークでは、九日の朝から視察に出る予定になっていたのに、前夜ボルチモアに不時着し、この日の午後1時空港着となったため、視察旅行の計画が根本的に狂ってしまった。一応ニューヨークヒルトンホテルで旅装を解き、昼食をとってバスに乗ったのが午後3時ごろか。

ストライキに入っているアメリカの航空会社は、トランスワールド航空、ユナイテッド航空、ナショナル航空、イースタン航空、ノースウェスト航空などいずれもアメリカを代表する国際航空会社で、この航空会社のストライキで国際航空交通が混乱し、航空郵便など一週間から十日間を要し、アメリカ国内のローカル線も極度に乱れ、東から西への大陸を横断するのに、バスや汽車を用いて、六時間の空の旅を四日も五日もかかって旅行する状態にあるという。

ストライキに入っている航空会社のゲートは旅客の姿を見ず、閑散なのにくらべ、ストに入っていない航空会社のゲートやターミナルは雑踏をきわめている。ストに入っているのは、いずれも整備工組合で、飛行勤務者や事務系統の要員は出勤して手もちぶさたのようである。

ワシントンからロサンゼルスへ…大陸横断する、われわれの飛行機は、当初トランスワールド航空であったが、パンアメリカン航空に変更、座席も決まっているからまず安心というところ。(筆者・ニューヨークヒルトンで)

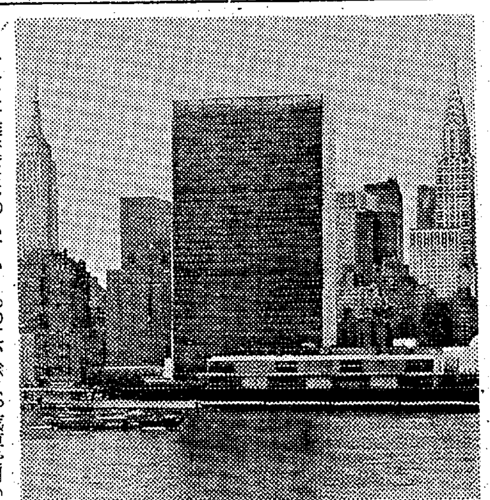

マンハッタン地区の国連本部
(前面、長方建の建て物)

100点

大きな石だが、庭の片隅においたので、実際には実大50のものが30くらいにしか見えなかった。これがベテラン庭師の手によって、おくべきところに置かれたところが、実大の50よりも30くらい大きく感じたのである。つまりはじめのときよりも倍近い大きさになった計算になる◆この感じを人間にあてはめてみても同じようなことがいえるだろう。実際には50の力があるのに、30程度にしか自己を評価せず、そのまま押し殺して沈み切っている人があるに違いない。だれにも発見されず、自らも発奮する勇気がなければ、その才能は雑草の如く枯れ果ててしまうだろう◆松永安左衛門翁は「人生は運八分、努力二分」といっている。とりようによっては、人生努力よりも運まかせ、ととられるが、どんなによい運がころがり込んでも、二分の努力が充実していなければ、良運とてつかみ損ねるだろう。努力というより勇気ということばにおきかえてもよい。勇気というのは、なにも若者だけの特権ではない◆松下幸之助氏が『青春とは心の持ち方』といっている。『信念と希望と勇気にみちた生き方』さえできれば、青春は永遠に自分のものであるという。なにをするにも他人を意識して笑われるから、カッコが悪いから、と心配する。つまり他人のことばかりこだわって生きていた日にゃやりたいことなんか、なにもできやしない。一か八かやってみなけりゃわからないところに人生の妙味もある◆「やけのやん八」ということがあるが、やけは別として、"やん八"に賭けてみようではないか。人生再び来たらず、墓にもぐってグチを言ってもはじまるまい。運八分、努力二分というのも、つまるところ"一か八か"の根性であろう。(龍人)

東宝
総天然色
喜劇大型ヤクザ路線
てなもんや東海道
監督・松林宗恵
伴淳三郎　ハナ肇　谷啓　浜美枝　梓みちよ
藤田まこと　白木みのる
やりまっせェ!
豪華キャストが荒神山に勢ぞろい!

総天然色
落語野郎
大脱線
監督　杉江敏男
天下の人気者勢ぞろい!
爆笑くらべ…
大型大喜劇の決定版!
桂米丸　金原亭馬の助　三笑亭夢楽　春風亭柳好　三遊亭歌奴　桂歌丸　立川談志　牧伸二　Wけんじ　晴乃チック・タック　東京ぼん太　牧野周一
その他喜劇界人気者
落語・漫才・歌謡漫談
爆笑人気タレント総出動!
31日公開・東宝民劇　冷房完備
TEL.3322

大滝小児科医院
院長　大滝達司
平市下の町3の3　TEL・2769
NHK放送会館脇通り

■土のかおり高い中南米の響きを贈る店
中南米音楽と珈琲　パラドス
平・かじ町
電3607
■第1・第3日曜定休

涼しい美容室
冷房完備
美容ハセガワ
平市三町目　TEL・四五五六

精神科・神経科・内科
財団法人　石城精神医学研究所
付属　新田目病院
院長　新田目五郎
本院　平市才槌小路二四(電四三一七・四三一八)
分院　平市上荒川安草三(電四三一九)

最高の設備・完全な品質管理
常磐生コン株式会社
本社　常磐市西郷字銭田210
工場　TEL・2101(代)
急募
ミキサー車運転手　2名
女子事務員　1名
応募者は上記に履歴書を送付のこと

土地、建て物、アパート
貸し店舗、電話売買仲介
日光不動産株式会社
平市七町目　電二二〇五

運転者募集
一、募集人員　若干名
一、応募資格　年令二十三歳以上四十歳まで、大型、普通二種免許所有者
一、給与　月収三二、七八〇円以上=年一回定期昇給、年二回賞与
一、福利厚生施設　保養所(内郷市御台境町)健保その他社会保険の実施充実
一、面接と時間　毎日午前九時から午後三時まで
ご希望の方は履歴書持参の上当社へおいで下さい
受験旅費は支給します
株式会社　常交タクシー
平市南町二六の一
電三三四三・五五五一・八七三三

貸し　室二階六畳続き間　場所=勿来市植田町上町　▽連絡先=電(勿来)②二九八五

貸し　店舗、事務所向き▽33平方メートル▽場所=平市正内町▽便よし　▽連絡先=電(平)三四〇一

男子　従業員▽夜間学生▽16歳～18歳位▽住み込み希望(通勤可)委細面談平市北目通り関ノ上電三九八八千歳屋商店

急募　お手伝いさん若干名、年令不問、委細面談、優遇します　磐城市大原(旧東北鉄骨前)旅館かまくら電②四九五九

塗装　工三名▽年令、経験不問▽通勤▽給与委細面談　内郷市金谷団地入口電(平)五五六二神場自動車板金塗装工場