夕刊 いわき民報
発行所 平市田町63
© いわき民報社
社長 野沢武蔵
電話(代表)4161
振替口座(郡山)4028

高校入試が五教科に
県教委19日に正式決定

高校受験生を持つ親にとって、県立高校入試科目がどう変わるかは最大の関心事だったが、このほど開かれた県高校入試対策委員会でその方針が五教科制にまとまり、県教委に報告した。県教委は十九日に臨時委員会を開き、答申案どおり正式に決定する。県高校入試対策委案は①来春から入試科目を五教科にする②これまで以上に内申書を重視し、内申書と学力検査の成績とを同等にみて合格不合格を決める③高校入試の期日はことしより一日早い三月十七日、合格発表は二十日正午以降とする。

問題残す内申書評定

これまでは国語、数学、英語、理科、社会、技術・家庭、美術、音楽、保健・体育の九科目の学力試験が全国的に行なわれてきた。ところが東京都が「受験生の学習負担を軽くし、補習授業の弊害をなくす」建て前から国語、数学、英語の三科目にしぼることを決めた。本県では「三科目以外に得意な科目をもつ生徒は救われない」という理由から国語、数学、英語、社会、理科の五科目制にすることに意見が一致したもので、これについては県高校長会、県中学校長会でも賛成の意向を示していた。

削減される音楽、技術・家庭、美術、保健・体育の四科目については、これらの科目が軽視されないよう内申書を重視することになっている。そのため同委員会でも内申書の取り扱いをめぐって活発な意見交換があったという。その結果、内申書には削減される四教科の記載の欄を新設し、そのほかにこの四教科を含めた九科目の内申書と、五教科の学力試験の成績を五分五分にみて合格、不合格を決めることに意見が一致した。

現在の高校入試選抜では、学力試験の成績と内申書を同等に評価することになっているが、実際は学力試験で合、不合格が決まり、内申書が取り上げられるのは当落のボーダーラインにあるものに限った。しかしこれからは内申書が重要視されるため、内申書の評定には各高校ごとに内申書査定委員会を設け、教科の学習記録ばかりでなく、性格、環境、クラブ活動など細かいところまで評価するという。内申書を重要視することによって心配されるのは中学校に学校差があることと、内申書の信頼性である。こんど客観性と信頼度の高い内申書を作ることが大きな問題点になってくる。

来年度の学力試験の科目数を全国的に見ると、現状の九科目通りというのが北海道、神奈川など十六県、五科目は青森、岩手など十四県、三科目は秋田、山形など四県、さらに検討中のものは宮城など十二県となっている。

教科書が中心

石城地区高等学校長会松野一盛会長の話＝実技科目はペーパーテストでは正しく評価することはできないので、こんどの五教科方式が一番よいと思う。一部には教科目が削減されることによって、広く浅く問題を知っていればよかったのが、深く知らなければ解答できないのではないかと心配する向きもあるが、これは中学校の教科書を完全にマスターしていれば解答できる問題が出されることになるので心配はないと思う。さらに削減される四科目が軽視されるのではないかと考えられているが、これも実技中心にやれるので、かえって現在よりよくなると思う。というのは、これまでのように理論は完全であっても実技がともなわないといった変則的な生徒がなくなることになる。また指導する先生もペーパーテストに左右されないから、伸び伸びと本質的な指導ができるだろう。なお内申書についても真剣に取り組んで不安を一掃したい。

五科目は一番

石城地区中学校長会猪狩不二男会長＝当地区でも話し合いばしたが九科目、五科目、三科目のいずれにも問題はあると思う。しかしこの三方式の中では五科目が一番よい方法だと思います。ただ受験生の不安を一掃する意味で四月初めに決めてもらいたかった。削減された四科目については、内申書が重視されることになるので、こんごはこの内申書についての研究が必要だと思う。

県教組は反対

県教組石城支部吉村盛雄支部長＝組合では①教科の変調をきたす②教科目を削減する以前の問題として入学希望者がある以上高校の定員をふやせ③高校の学区制を再検討する必要がある④全人教育を建て前とする教育方針に反するなどの理由から入試科目の削減は原則的に反対です。入試問題にでないとなると、生徒がその科目を軽視して情操教育上もよくないと思う。それに受験の負担を軽くするということだが、教科目が少なくなることによって生徒の受験勉強ははげしくなる。とくに当地区は自然と各高校にA、B、Cとランクができているので、受験生が一校に集中して競争率が激しくなる。加えて削減される教科目の先生が生徒に軽視されることにもなる。それに内申書を重視するというが、これは学校差などがあり評価はむずかしいだろう。

補習は続けよ

石城地区PTA連絡協議会吉田茂一会長＝PTAとしては県教委の方針を尊重します。削減した四科目については内申書を重視するというが、学校差、信頼性などということもあるので、こんごこの方面に問題が残ると思う。ただPTAとしては五科目方式になっても高校入試の補習授業は、希望する生徒だけにでも継続してもらうよう要望する考えです。

事業実施は不可能か
平市 スズメの涙の水道起債

平市水道部は四十一年度事業として四千七百八十二万円を計上、鎌田山配水池の築造、北白土、南白土住宅団地へのパイプ布設を計画、かねて二千百万円の起債申請を自治省に提出していたが、十三日きまった起債額は二十五%にも満たぬ四百万円だった。このため水道部では新市誕生、新産業都市建設に伴う早急な事業推進を理由に、近く起債額の復活運動に乗り出すことになった。

市の計画によれば、鎌田山浄水場には三千九百十四万円を投じて三千二百平方㍍の大配水池を二年継続事業で築造、平窪方面はもちろん夏井地区にも上水道を布設、一万北白土、南白土住宅団地には百㍉パイプ延べ一・六㌔(二百六十七万円)を布設、新産都市の文化都市にふさわしい給水環境に整備しようという考えだった。ところがスズメの涙ほどの起債額では、せいぜい調査測量費程度で、四十一年度着工はとても不可能なので、市の実情と将来を再認識してもらって申請どおりに起債額に増額してくれるよう復活運動を行なうことになった。

二年ぶりやっと復旧
菅波水路の豪雨災害

平市夏井の菅波地区で施工していた農業用水路の復旧工事が完成した。これは三十九年八月二十四日の集中豪雨で崩れたところを災害復旧したもので、被害を出していらい二年ぶりの復旧だった。

工事は四十五万円を投じ、幅員四・五㍍、深さ三・五㍍、長さ四十㍍の擁壁をコンクリート張りつけブロックで固めたもので、崩壊前とは見違えるようにりっぱな水路になった。

【完成した菅波の用水路】↓

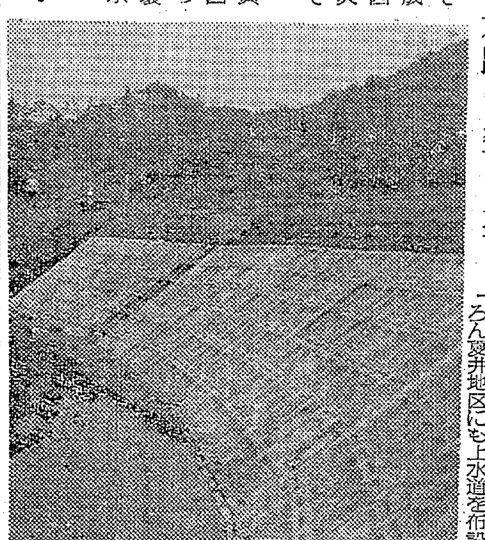

合併財企委会
久しぶりに15日再会

いわき市発足準備事務局では十五日午後一時から同事務局会議室で、合併協の財政企画委員会を開き、十月以降の本庁経費、その配分などについて協議する。

理容競技の選手権大会

石城方部理容競技選手権大会は十八日午前八時半から平市童根町石城理美容専門学校で行な

県体軟庭参加者を受け付け

第十九回県体と第二十一回国体県予選をかねた軟式庭球大会は八月二十一日午前八時半から福大教育学部コートで行なわれるが、その参加申し込みを七月三十一日まで平市田町大坪化粧品店内県軟庭連盟事務所で受け付けている。種目は一般男女、壮年、教員の個人トーナメントで、参加料は一組百円。

常磐総合文化センター委

常磐市総合文化センター特別委員会(松本庫造委員長)は十四日午後一時から市役所で開き、冷房装置、内部施設などについて協議した。

八坂、三ツ峯神社例大祭

常磐市天王崎、八坂、三ツ峯両神社の社殿増改築を機に十五日夏の例大祭を行なう。午後一時からこどもみこしの町内渡御があり、終日花火を打ちあげる。

寸言

▼高校入試に内申書を採用、ふだんの成績が大事ですよネ。
▼あす農委選、調整しても選挙しても選挙に金はつきものか。

天気予報
(小名浜測候所発表) 玉半提供 ☎五〇三一

【今晩】南よりの風、晴れたり曇ったり。
【あす】南よりの風、曇り時々晴れで午後北部ではにわか雨。
【海上】今晩、あすともおだやか。
(なお潮晩はキリのため見通しが悪くなるので、船舶は注意)

あすの暦
7月15日(金)

旧暦	5月27日
六曜	先勝
日出	4・28
日入	18・55
月出	1・12
月入	16・13
満潮	—, 15・36
干潮	8・02, 19・42

あなたの美しさのすべて
コーセー化粧品
おしゃれの店
藤越化粧品店
平市銀座通り ☎2907

旅は安心して泊まれる宿
(旅館賠償責任保険加入)
日本交通公社協定旅館
日本観光旅館連盟会員
旅館 甲陽館
平市駅前 ☎(代)3181

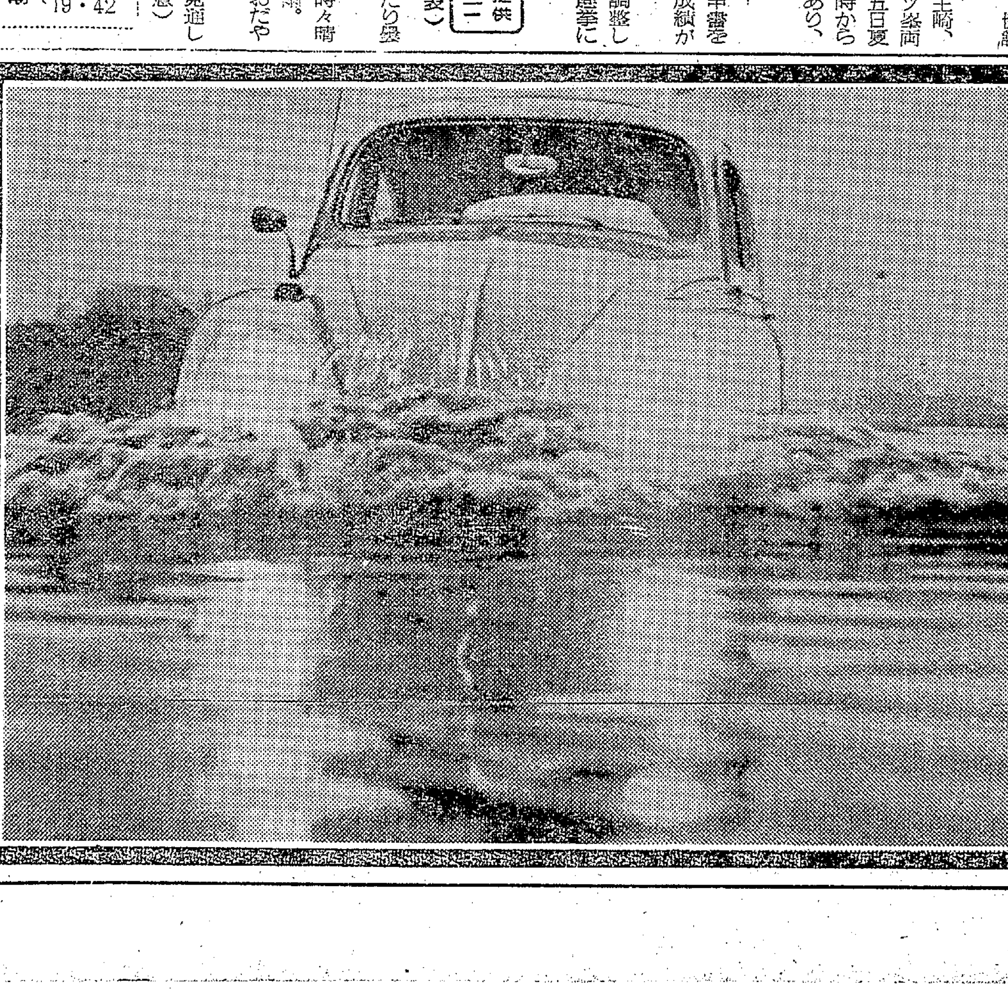
フォルクスワーゲンショー
内外中古車バーゲンセール
15――17
あなたが次の車をお求めになる時、東京オートサービスでは完ぺきなアフターサービスと完全に整備された車で立侯補します。
東京オート
磐城市弁別通り(宮下駅から小名高方面に500米) TEL②4833
■社員募集：ファイトマンを求む 詳細面談(応募の秘密は守ります)

産炭地振興事業に朗報
償還五年の長期融資

産炭地振興事業団常磐支所は十三日午前九時半から平市小太郎町加地和組ビル内の同事務所で説明会を開いたが、八月一日から長期運転資金の貸し付けを始める朗報が伝えられた。産炭地振興事業融資は四十一年十一月までだったが、今国会で四十六年十一月までに五年間延長されて、衰微する産炭地の振興を図ることになっている。

・新たに設けられた長期融資ワクは全国で五億円だが、需要に見合うよう増ワクの弾力性をもっている。常磐地区ではすでに十九事業所が産炭地事業団融資の恩恵を受けているが、こんどの長期貸し付けは何よりの中元贈り物だと喜んでいる。

問題の長期運転資金貸し付けは運転資金に必要な所用額の四十%以内で、償還は五年間の割賦償還、定期償還で、据え置きは一年以内。

資金の性格は設備の新増設か生産販売のための運転資金で既借金の肩がわりや短期的、季節的なもの、繰り延べ資産目当てのもの、思惑、手張りすぎによる過大仕入れや不良在庫の消化、放漫経営による安定資金などは認められない。

あす合併財企委

常磐地区市町村合併協議会財政企画委員会は十五日午後一時から合併事務局会議室で開き、今後の財政運営について協議する。

漁村青年学級 希望者を募る
合宿で無料講習

県は八月二日から磐城市江名町の漁民研修センターで漁村青年学級を無料開講することになり、平市教育委員会でも七月二十日まで漁船乗り組み員希望青年の参加申し込みを受け付けている。研修は八月二日から十日間とその後十日間の二期にわたって行ない来年三月卒業証書を交付する。いずれも研修センターに合宿して受講するもので、講習科目は①漁業関係法規②漁具漁法③小型船操縦士の資格取得科目④水産加工⑤漁業実習など。定員は二十五人。

激烈極める農委選
投票率百%が実現か

市町村農業委員選挙は五日の告示から猛烈な最後の追い込みにかかり、調整不成立に終わった二市、五町村が十五日午前七時から午後六時まで投票が行なわれる。

各市町村選挙管理委員会の話では、今回の農業委員選挙ほど激しい空気に包まれ、火の出るような選挙戦の行なわれたことはないという。最大の魅力は、当選即いわき市農業委員だからだというのだが…。このため平市選管などは投票率百%の新記録を樹立するのではないか、とさえいっている。

ところが農業委員選挙には公職選挙法で規制してあるような運動資金の制限がないので、金のあるものは無制限に実弾を打ち込めるわけで、ことしの相場は三十万円、三年前の選挙では二十万円だったというから三割以上の暴騰。一部例外を除いては無競争当選の場合も同じくかかるといわれている。もちろん票を売買するような買収、供応、戸別訪問、夜間運動、違反行為は禁じられているが、十アール以上の耕作地をもった農家にとっては最高の名誉職だけに、世代の新陳代謝が困難な理由もこの辺にあるといわれている。

平市民会館 あすの催し

☆全林野前橋地本第十四回定期大会（午前9時）大会議室

第三選挙区で調整
平市農委選 坂本（兼）鵜沼の両氏

農業委員の選挙はあす十五日行なわれるが、平市は第一選挙区だけ無競争で第二、第三、第四の各選挙区は選挙を実施することになったが、第三選挙区（定員六ー立候補者八）は以前から部落有志間ですすめられていた調整がやっとまとまり、あす選挙を実施したとしても、定員六人の当選は確定したも同様とみられている。

調整されたのは、下大越地区から推せんされて立候補した坂本兼康氏（五七）と上大越の部落から推せんされた鵜沼喜一氏（五三）のふたり。下大越地区では坂本氏のほか同じく部落推せんの坂本武兵氏（六一）が出馬、早くから部落有志の間で調整が進められていたが、八日の立候補締め切りまで間に合わなかったもの。

農委選は選挙費用に規制がないので、選挙戦となると、かなりの負担になり、それに同じ部落推せんで争うとなると、そのシコリが長びくという実情から、坂本兼康氏は区長協議会長の立ち場もあって部落の円満化のためやっと身をひくことになり、鵜沼氏もこれに同調したもの。

第三区の立候補者は山野辺一吉（北白土）永山義典（上高久）鈴木徳直（下荒川）箱崎傚（菅波）坂本武兵（下大越）坂本兼康（同）木田本（山崎）鵜沼喜一（上大越）

四倉で飲食税の説明会

四倉町旅館組合（吉田正組合長）では十八日午後一時から四倉町商工会館で改正された飲食税の説明会を開く。講師は県事務所税務課員。

あすの停電

▽平市＝（9時ー16時）北白土町
▽磐城市＝（9時ー16時）諏訪

くらし随筆
海図
小早川　透

私は職業柄「海の遭難」救助はしばしば経験するが「山の遭難」については私自身未遂の前科がある。女こどもも行ける志賀高原ーー。夕暮れ間近、ふもとの方から煙のように、波のように押し寄せる霧の壮観さに見とれている間に、一寸先が見えなくなった。手から足から腹から、飢えと寒さが襲う。熊の湯の近くまでは来ている筈だが、距離も方角もわからない。「海上保安官、山で遭難」の新聞見出しがスーッと頭をかすめる。「陸図」を忘れた天罰と悔やんだが、後の祭りだ。

◇

「陸図」と反対に「海図」がある。海岸線の模様、灯台の位置、点滅周期、潮の方向流速と、こと細かにわかる図である。直接太平洋に面した福島県沿岸は波が荒らいうえ暗礁があって、魔の海と呼ばれる場所が多い。荒天や暗夜に、針路を誤って座礁した船の乗り組み員をゴムボートをくり出してズブ濡れになって助け出し、あとで調べて見ると海図不所持というのが意外に多い。

別府航路の船客が、海図によって瀬戸内海で投身自殺したと聞いたこともある。汐干狩りや釣りに行く人が「潮汐表」で出発時間を決めるなど当然の常識。「潮汐表」のない遠い昔、新田義貞が稲村ケ崎へ剣を投げて部下の士気をあおった床しい武将の古事はさておき、海洋を航行するに海図を持たぬとは、アンマがツエを持たぬと何ら変わらぬ。

◇

周到な用意をしても、遭難はあり得る。もし不測の事態に遭遇しても、霧がはれるまで辛抱強く待つこと。「用意と辛抱」これが私の山と海から体得した人生訓である。

（巡視船なとり船長）

市況

魚類

（十三日午後ー十四日正午）十四日の小名浜港は釣りガツオが好漁。

【小名浜港】一本釣船二隻 定置網船一隻 小舟百隻
▼カツオ 六万六千キロ 八〇ー五五
▼小サバ 六千二百キロ 一〇八〇
▼タイ 二百五十キロ 九五〇ー五八〇
▼ソイ 二百キロ 二三〇ー一七〇
▼アワビ 二百キロ 七五〇ー六八〇
▼貝焼き 千コ 一二〇ー八八（コ）

【江名港】巻網船一カ統
▼カツオ 千五百キロ 一一五ー九五

【中之作港】一本釣船一隻 巻網船一カ統
▼カツオ 三万五千キロ 七五ー五五
▼マグロ 三十本 二九七ー二七〇

野菜

▼ホウレン草 二七ー一八（束）
▼菜類 一〇ー一（〃）
▼ニンジン 五〇ー二〇（キロ）
▼ゴボウ 九〇ー三〇（〃）
▼大根 三〇ー七（本）
▼ネギ 三〇ー一五（束）
▼タマネギ 一五ー七（キロ）
▼キュウリ 九〇ー五（〃）
▼ナス 一三〇ー八〇（〃）
▼タマナ 二七ー一〇（〃）
▼バレイショ 三〇ー一〇（〃）
▼ササゲ 一六〇ー四五（〃）
▼カボチャ 四五ー三五（〃）
▼トマト 六五ー二〇（〃）
▼ニラ 一五ー一〇（束）

果物

▼モヤシ 二五（キロ）
▼根ショウガ 一五〇ー一二〇（〃）
▼玉子 一三ー六（コ）
▼リンゴ 九〇ー八〇（キロ）
▼モモ 一二〇ー四〇（〃）
▼ウメ 一六〇ー一二〇（〃）
▼スイカ 五五ー四五（〃）

（丸平青果市場調べ）

御婚礼家具各種
勉強で評判の店
丸萬家具店
平信販チケットご利用下さい
店舗 平市四町目 電6633
工場 平市白銀町 電6634

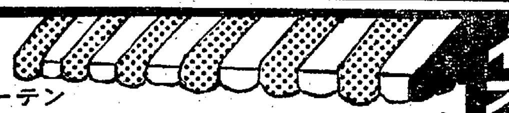
日除け
シート・カーテン
内外装テント　自動車幌
キャンプテント　ブラインド
合資会社 敷島テント
各種修理
本店 平市六町目 電7551　工場 平市正月町 電7552

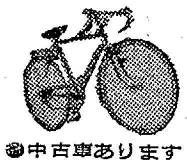
ボーナスを 有効に使いましょう
軽快な自転車で 通勤に通学に！
中古車あります 平信販チケットをご利用下さい
ノザワ ホンダ　ヒロオの自転車 スズキのバイク
門馬自転車店
平市六町目 電2551 自宅 電5285

御贈答に伊勢松阪牛を
伊勢松阪牛 一〇〇匁 二〇〇円から
牛肉 一〇〇匁 八〇円から
伊勢松阪牛の店 マルト
平市銀座通り 電三二七一

'66夏と秋の コレクション・ショー
期日 七月十七日（日）午前十時～午後一時
場所 石島公民館 平市白銀町
入場ご希望の方は当学院にご連絡下さい
公認 平ドレスメーカー女学院
平市梅香町一三 電三六一〇
募集 十月新学期生 本科、研究科、日曜科

みんな知ってる集めてる
ラッキースタンプ
Lucky Stamp
＜お盆＞お盆・やぶ入り・送り火などの民間行事はなつかしいもの 当地方は一カ月おくれで行なう
呉服 三井呉服店 平市三町目 電四六二四
パン・ケーキ 市川本店 平市中央通り 電二九六
バッグ・カバン 百合支店 平市二町目 電五十三
食事・喫茶 レストラン パール 平市三田小路 電五六八一
洋品 ナカノ 平市二町目 電二〇五三

フジコン
サマーダイナミック第3弾
あすからお中元大売り出し第3弾の開幕！特に平店新館は購入券付き20点サービス！食料品もマヨネーズ輸入ジャムとお買い得の山積
紳士テレコランニング 四八円
一流メーカーシーツ 九八円
女児水玉ムウムウ 九八円
キンチョウ蚊取線香 七四円
（衣料雑貨は新館のみ）
キューピーマヨネーズ 八三円
ルーマニア苺ジャム 九八円
（食料品は三店とも）

Ford
世界の名車フォード展示会
とき 7月16日（土）17日（日）午前9時～午後5時
ところ 常磐市旭自動車工業株式会社常磐支店内
マーキュリー
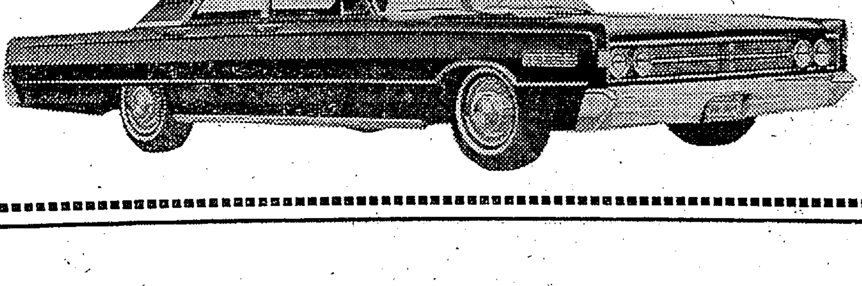
▷展示車種◁
マーキュリーパークレーン
マーキュリーコメット
ファルコン
ムスタング
ターナス 20M
ターナス 17M
ターナス 12M
コンサル コルセアー
コンサル G・T
M・G・B
米・英・独製フォード福島県総代理店
ニューアサヒモータース株式会社
郡山市 TEL・②2251（代）

パーマで若返る

平市 徳風園 美容師奉仕初めて

○…平市徳風園（小野準一園長、七十五人収容）に十三日、常磐市三函九八、渡辺泰子さん（三四）が片桐京江さん、佐藤福美さんの三人連れでパーマの奉仕を行なった。

○…これまで理容師さんの散髪奉仕は何回もあったが美容師さんの奉仕は初めて。いつも男性ばかり奉仕を受けていたのが、この日は女性の日とあって、四十人のお婆さんはいそいそとイスに上がってセットしてもらい、見違えるようなおぐしに何回も鏡をのぞき込みながらシワを伸ばしていた。

○…渡辺さんらは定休日を利用しての奉仕だが、喜んでもらえるのでやりがいがありますと、こちらの方もニコニコだった。

【堪老園でパーマネント奉仕】↑

車掌もクリーム色の新制服

急行専用にサービス

◉…国鉄は七月一日から急行、特急列車の車掌さんにクリーム色の制服を着用させ、乗客から清楚でスマートと好評を博している。

◉…このスマートな制服は特急が停車する駅の駅長だけが着ていたが、これを乗客のサービスの一環として車掌にも着せるものになったもの。

◉…平車掌区にいる急行列車の車掌さん二十五人は、「これを着ると自立つので、ついサービスにも身が入ります」と新調の制服に四角ばっていた。

【スマートな国鉄の車掌さんの制服】←

百万円づくり運動

平郵便局で貯蓄奨励

○…仙台郵政局では"百万円の財産づくり運動"を展開中。参加者は"金貨"みりおん会"に加入し、収入に応じて毎月貯金していくシステムだが、現在約二千人が加入しており、年内には十倍の二万人にふやそうと懸命。

○…平郵便局でも同運動を盛り上げるため、玄関前に"百万円づくりコースの早道、坂道、安全確【百万円づくり運動に一役かう道しるべ】↓

実定額貯金"と書いた道しるべを立て、通行人の注目を集めている。

○…この"みりおん会"は郵便局に申し込めば良いわけで、何年かかっても良いから、収入に応じて貯金し、目標の百万円を貯えようというもので、利率の良い定額貯金で毎月ふやしていくのがならいとされている。別に拘束はなく、通常貯金にしても良く、定額貯金でも必要に応じて引き出せるなど、自由な立ち場で貯蓄できることにしており、会員には会報などが贈られる。

薄磯バンガローに予約殺到

灯台のある海水浴場として県内外に有名な平市薄磯海水浴場は、山六観光のバンガロー三十三棟と海の家、十五日オープンのいわき観光のバンガロー二十戸が建って福島、茨城では珍しいキャンプ村がお目見え、山六観光ではバンガローの繰りかえや整備を急ぎ、いわき観光でも事を急いでいる。

すでに予約申し込みが殺到して山六観光の方は地元から三百人、会津若松から二百二十人、白河から百六十人と合計六百六十人が申し込んで、七月の土、日曜日は満員、ウイークデーも空室が残り少なくなった。一方いわき観光の方は新設中だけに申し込みが遅れているが、これも申し込みが殺到、早めに予約しないと満杯になる盛況ぶりで、この夏は最高のにぎわいが予想されている。

人寸描

○…つねに柔和な笑顔を絶やさず、気軽に話をする。俗にいう"役人臭"のない好感のもてるタイプである。宮城県は本吉郡志津川町の出身で、実業補習学校を出て昭和三年郷里の志津川税務署に勤めたのが振り出し、おもに東北地方を転々と歩いたが、三十八年間に十七カ所という記録を持っている。福島県はいまから二十六年前に相馬税務署に二年ほどいたことがある。昭和三十年に札幌国税局管内の十勝税務署長、このあと同管内の八雲、宮森県の五所河原、十和田、岩手県の釜石などの署長を歴任、三十八年仙台国税局監督官、そしてこんどの異動でその手腕を買われて抜てきされた。

平税務署長
すがはらだいや
菅原大也氏

○…平は初めてだが気候がよく、人情味も豊かなので住みよい土地だと、なかなかおじょうず。だが平駅に降りていちばん先に感じたのは駅舎のお粗末なことと、道路の悪いことだそうだ。仕事の話になると真剣で、この十月からいわき市が新発足すると広域都市としての経済活動が大きくなる。これにともなって当署にも副署長制が採用され、こんどは係も三つふえて五課十六係になった。みなさんの信頼できる税務行政をやりたい。それには署内の融和をはかり、親しみやすい税務署づくりにみなさんのご意見もいただきたいとなかなか意気ざかん。

○…趣味はへぼ碁で腕前は自称初段、スポーツは若いころはよくやったが、最近は高血圧なのでぴったりやめ、いまのところ観る専門。たばこは一日十本ていど、酒の方は若いころはだいぶやったが今はお付き合いくらいならいけるという。

○…家庭には妻ハル子さん（㊐）との間に二男一女があるが、勤めや学校の関係で、こどもらは仙台市に住み、妻ハル子さんも仙台―平を往復している。住居は内郷市小島町の官舎。五十七歳。

（前仙台国税局監督官）

"福島県の木"を公募

県は"福島県の木"を公募することに決まった。四十五年に大阪市で開かれる万国博覧会の"日本の森"に献木するほか、来春の緑の週間に公園や街路に植樹して県民に親しんでもらうことにしている。県の鳥キビタキ、県の花シャクナゲに続いて三番目。

▽公募期間＝十五日から八月三十一日まで▽方法＝アカマツ、ケヤキ、シナの木（ボダイジュの一種）の三候補のなかから一種類を選び、官製ハガキに住所、氏名、年令、職業を明記▽あて先＝福島市杉妻町、県庁内治山課『県の木』公募係。抽選で五人に記念品を贈る。

読者の声

住所・職業・氏名・年令を明記六百字以内

横暴なダンプを取り締まれ

交通事故はいかにしたならば防止ができるかについては警察署を初め、交通安全協会その他、交通関係各種団体が防止対策に知恵をしぼっているが、一向に事故が減少しないのは一体どこに欠陥があるのか不可解でならない。

まず最近のおもな事故は、酔っ払い運転と前方不確認、スピード違反、追い越し不適当と追突である。ところがこのごろめっきりふえてきたのはダンプカー運転手の強がり運転である。一例をあげると普通、トラックあるいは乗用車と対面進行してくる大型ダンプと交差するとき、ダンプカーは、ブツかるならブツかって見ろと言わんばかりに、少しもよけずに猛進してくる。

ブツかったが最後、小型車はブッ飛ばされて命を失うことになるから恐れを抱いて、よほど手前からよけて通るなど、まったくはれ物にさわるような思いだと嘆いている運転手は少なくない。

こうした横着な、そして歩心のない、こうまんな運転手に対しては、徹底的に交通道徳をたたき込むと同時に、違反者に対してはもっときびしく処罰しなければ事故はふえるばかりだ。

（勿来市・会社員・木村国松・45歳）

「市民的関心」に興味を持つ

ウエップ神父来平のしらせに、期待はしたものの、その後、どこでどんな活躍をなさっているのかいっこう耳にしない。

ベトナムの動乱がハノイ、ハイフォン爆撃やら、焼身自殺やら、とにかく、平和ムードに浸りきっているわれわれにはショッキングな報道でマスコミをにぎわしている。

私はキリスト教をそれほど理解しているわけではないが、それに仏教はお葬式仏教といわれるように堕落しているとしか感じない世代であるが、宗教が社会良識にどんな影響力を持ち得るものか、興味を持っているひとりである。

日常生活が複雑多岐になって、つまるところ、単調な毎日、ハッと気づいたときにはいつの間にかマンネリ化したペシミズムにとりつかれている。信仰を持たぬ者の悲劇とでもいおうか。

ウエップ神父が持参したディリー紙から本紙への紹介状のなかに「市民的関心」と述べていたが、神父はこの点をどう考えているのだろうか。信者に限らず講演などもぜひ聞きたいものである。

（磐城市江名・金成・25歳）

商ほっと

▽…郡山市"ニューアサヒモータース"では十六、十七の二日間常磐市関船"旭自動車工業常磐支店内"で"世界の名車フォード展示会"を行なう。

▽…フォードの国郡山市"ニューアサヒモータース"では十六、十七の二日間常磐市関船"旭自動車工業常磐支店内"で"世界の名車フォード展示会"を行なう。

▽…四倉町上仁井田字家の前一〇三、僧職阿部崇順（再）▽遠野町入遠野字東山四〇、農業平子国貞（新）▽久之浜町久之浜字中町三二、無職大須賀熊吉（再）▽久之浜町久之浜字北町三六、商業新妻喜四郎（再）

国の人権擁護委員任命　福島法務局は石井法務大臣から任命された県内の人権擁護委員二十八人を発表した。新市地区は次の四氏。

お中元・ご進物に
ヒゲタしょうゆ
9リットル 化粧カン 1,200円
7リットル 化粧カン 1,000円
5リットル 化粧カン 800円
ヒゲタつゆ 200ミリリットル 65円
ヒゲタ 冷やし中華スープ 200ミリリットル 60円
特約店 麹屋商店 四倉町 TEL・2707

植田商店会の連合大売り出し
（7月30日まで）
歌謡界のトップをばく進するクラウンのエース！
北島三郎一行
なみだ船、かえろかな、ギター仁義
兄弟仁義（花形歌手多数出演）
▽司会 及川 洋 山中雅美
▽楽団 リズムサウンズ
★とき 八月七日（昼夜三回）
★ところ 植田小学校講堂
▽お買い上げ七千円ごとに招待券一枚
百円ごとに補助券一枚進呈
主催 植田町商店会
植田町駅前通り商店会
山田町商店会
後援 勿来商工会議所

SUMMER・PRESENT
★舶来洋品コーナー新設！
'66／海外直輸入洋品★入荷発表!!
ENGLAND ★英国製ブラウス……¥4,600
U.S.A ★アメリカ製スリップ……¥2,780から ★アメリカ製パンティー……¥260から各種
HONGKONG ★香港製ブラウス……¥1,450から
★香港製レーンコート……¥130
●レディスコーナー
白樺
平駅前中央通り
TEL・4448

■ツユあけのスカッとした味をソーダで
■レストランブラジル
平・ひかり座まえ ダイヤル2990
明15日 定休日

NHK 第一 1340KC

5・37	こどもと家庭の夕べ①おやおやなあに②名作ライブラリー③こどもニュース④じょうずな話し方⑤家庭音楽会
7・00	ニュース▽ニュース解説　福良俊之
30	納涼演芸会～第二夜～落語二題①薮入り②居残り左平次
8・33	ニュース特集
9・15	趣味の手帳＜歌舞伎の世界旅行＞市川一郎
30	東から西から「チャイコフスキー・コンクールから帰って」
10・30	邦楽百選　清元「隅田川」清元寿美太夫ほか
11・05	夢のハーモニー

NHK 第二 1540KC

6・00	そろばん教室
20	基礎英語
40	英語会話
7・00	ラジオ農業学校（再）
15	続基礎英語　安田一郎
30	中学生の勉強室▽理科
8・00	通信高校講座①商業一般②地理③英語④化学⑤古典乙～古文～⑥英語
10・15	通信高校講座「物理」「数学Ⅰ入門」
11・00	フランス語入門
40	大学講座「英語」

じゃんがら

ラジオ福島 1060KC

6・00	こどもニュース
05	ラジオスケッチ
20	世界の町から
30	ラジオニュース・ネットワーク
55	木曜ナイター「巨人対広島」＝中止の時＝6・55ナイター・ジョッキー 8・00木曜リクエスト・ジョッキー～ポピュラー音楽～
10・00	ヤング・ヤング・ヤング　司会前田武彦
25	ガイドタイム
30	ミュージック・イン・ハイフォニック～今日のシャンソン～
11・00	大学受験ラジオ講座①英語作品研究②数学3

総合テレビ ④

※印はカラー番組

6・00	四つの目「ヨット」
25	みんなのうた
30	風のある街
7・00	きょうのニュース
30	民族と国家「二つのドイツ」
8・00	ふるさとの歌まつり　橋幸夫　ペギー葉山　奥田清　晴乃チック・タック　井上金光
9・00	ニュース▽ニュースの焦点
40	劇場「ちんどん屋の娘」伴淳三郎　中尾ミエ　藤原釜足ほか
10・30	時の動き
11・10	科学時代「衛星打ち上げに備える」
40	夜のアルバム

教育テレビ ⑩

※印はカラー番組

6・00	英語会話▽山小屋にて
30	みんなの科学「博物誌」たこ
7・00	バイオリンのおけいこ「カイザーから」
30	そろばん教室「5級程度の練習」
8・00	教養特集「産業百年史」～ビール～
9・00	通信高校講座「生物」血液とその循環
30	通信高校講座「化学」
10・00	通信高校講座「数学Ⅰ」指数関数
30	通信高校講座「数学2A」確率の問題
11・00	通信高校講座「数学Ⅰ入門」分数式の計算
25	たのしいフランス語

福島テレビ ⑧

6・15	ハリスの旋風「チューリップ大使あらわる」
45	ニュース・フラッシュ
7・00	10人抜きのど自慢　ゲスト大月みや子
30	チャコちゃん「土の中の世界」四方晴美　内山鶴子ほか
8・00	ただいま11人「白玉について」山村聡　荒木道子　山本圭ほか
9・00	おかあさん「ロザリオの夢」岸洋子　二谷英明　上原ゆかりほか
30	ボクシング中継「妻有遠対湯通堂清秀」
10・15	鉄道公安36号「乱気流」平尾昌章　天野新士
11・11	大相撲ダイジェスト

FM放送

☆印はステレオ番組

6・05	夕べのひととき
7・20☆	ステレオコンサート＜ジャズ・フラッシュ＞「コットン・テイル」「コッシュ・ブラウン」「オン・ジス・ナイト」「スパニッシュ・レディー」ほか
9・15☆	ステレオ邦楽鑑賞　箏曲①八重垣②夏の眺め③こすの戸④夏の曲
10・00	イングリッシュアワー＜英米文化ハイライト＞「醜聞学校」
40	朗読「思出の記」木下秀雄
11・05	夜のしらべ「真夏の夜の夢」の音楽　メンデルスゾーン作曲

みもの

◇教養特集 ～教育・後8・00～

産業百年史

現在、日本では五つの会社がビールを製造しているが、昨年一年間で百九十九万キロリットルと、アメリカ、西ドイツ、イギリス、ソビエトについで世界第五位の生産量を誇っている。

この数字は、国民ひとりあたり大ビンにして年間、およそ三十三本を飲んでいることになる。

だが、この消費量は世界で三十番目という低い数字であり、ビール製造業の今後の発展の余地を示すものといえる。

日本のビール製造業は、明治初年、アメリカ人コープランドがいわゆる"天沼ビール"を製造したのにはじまる。やがて、明治五年大阪の渋谷庄三郎の手によりビールが製造された。これが日本人による最初のビール製造であった。

以来、各地にビール製造会社が設立され、明治三十三年の内国勧業博覧会には、実に百社以上がビールを出品した。

生産量も、明治十六年、わずか二百八キロリットルであったものが、年を追って増産されていった。ことに、戦後の発展は著しいものがあり、この五年間、生産量は実に五倍に飛躍している。

こうしたビール製造業の足どりを、写真、フィルムをおりこみ、さらにビール製造業初期の様子や大正期から昭和初期にかけての技術の変化と国民の好みの変化、さらに、戦後の足どりと今後の方向について解説する。

＜出席＞▽元大日本麦酒社長　高橋竜太郎▽アサヒビール株式会社顧問　木部崎弘▽キリン麦酒社長　時国益夫▽サッポロビール社長　松山茂助

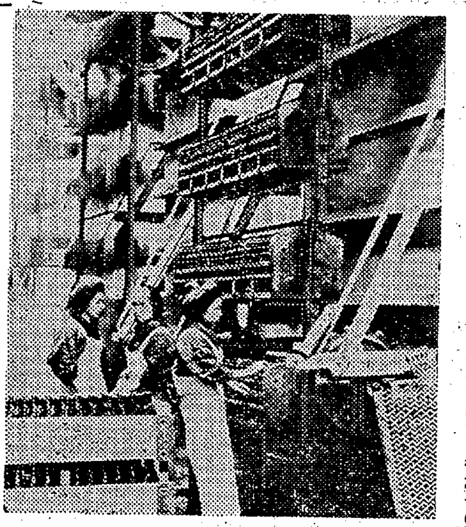

明治初期のビール製造工場

◇ハリスの旋風 ～福島・後6・15～

チューリップ大使あらわる

ある日のこと、道で会った外人をハリス学園に案内してきた国松は、園長先生の話からその外人が学園の創立者のひ孫で、大スポンサーであるチョコレート・ハリス氏である事を知った。ハリス氏は早速、学園の温室を訪れ、開校以来七十年も咲き続けているチューリップを見てすっかり満足し、以後の学園への協力を約するのだった。

一方、学校から帰った国松は、父が傷だらけで寝ているのに驚き、食い逃げしようとした七人のこどもにやられたのだと知ると七人を捜しに飛び出していった。今回はハリス学園のシンボルであるチューリップを嵐から守るため協力したことからお互いの誤解をといた。国松たちとハリス氏の心温まるストーリーを描いてゆく。

◇NHK劇場 ～総合・後9・40～

チンドン屋の娘

良吉はチンドン屋である。だが世は近代的なPR時代で商売はあがったり。若いこどもたちはこの商売に気乗りがせず、長男の和夫、次男の勇はバーテンの副職を持ち、十七歳になる千枝子は喫茶店で働いている。

千枝子は家がチンドン屋であることがいやでたまらない。仲間のウエートレスのしのぶや、ボーイフレンドの弘志にもそのことを隠している。だから、毎夜、駅まで迎えにでてくれる良吉の存在はうるさくもある。

そんなある日、チンドン屋の仕事が入った。良吉は千枝子をかりだそうとするが、千枝子は反抗的な態度にでる。良吉はかわいい末娘に嫌われてしょんぼり。

だが千枝子も力を落とした良吉をみてまた考えなおした。そして一家で青梅市の街中を練り歩くが、運悪く、弘志の友人にみつかってしまう。千枝子は予想したとおり弘志にふられ、悲しい気持ちを良吉にぶっつけた。

出演は、伴淳三郎（良吉）中尾ミエ（千枝子）田所千鶴子（母てる子）太田正孝（和夫）寺田農（勇）葵三津子（しのぶ）中尾彬（弘志）藤原釜足（中川）ほか。

ききもの

◇邦楽百選 ～第一・後10・30～

清元"隅田川"

謡曲「隅田川」を清元化した曲で、人さらいに連れ去られたわが子の後を追って、狂人のようになった母親が、京からはるばる東に下り、隅田川の畔で、人びとがもう死んでしまったわが子の供養をしているところへたどりつくというもの。出演は清元寿美太夫、清元勝寿郎ほか。

◇ステレオ ～FM・後9・15～

邦楽鑑賞

箏曲をステレオで特集する。

箏曲「八重垣」は山田流の名曲。山田検校の作曲で、「八雲立つ…」の和歌によせ、出雲地方の地名をよんだ歌詞をもつ。内容には浜唄や、クドキもあり、箏曲としてはくだけた作品。出演は、唄・中田博之、箏、高野和之ほか。

箏曲「夏の曲」は、生田流の曲で、古今集から夏にちなんだ和歌四首をとって歌詞にしたのが原曲だが、後に加えられたという手事のおもしろさで有名になっている曲。出演は、箏・富崎富美代、尺八・山口五郎ほか。

曲目はそのほか「夏の眺め」「こすの戸」。

あすの運勢

七月十五日（金・先勝）　小川石洲

【1月生】軽々しく行動すれば誤解されることがある、ことばも注意

【2月生】みがけば光る運がある、目先に走らず冷静に行動し有利

【3月生】山海の珍味で誘うよりあたたかい思いやりが相手を動かす

【4月生】進展がおそくとも感情に走るな、周囲の和につとめて有利

【5月生】調子よい油断せずがんばれ、とくに実行する勇気が必要

【6月生】思いがけぬ出費に悩むことがある、身分相応ほどほどに

【7月生】喜びも悩みも半々の日、不注意から事故、ケガをしやすい

【8月生】心配の中にも楽しみのある日、くよくよせずのんびりやれ

【9月生】愛情に心をうばわれ能率低下のおそれがある、控えめに

【10月生】目的だいたい成る日、信念もって目標に全力をつくすとき

【11月生】思いのほか好調、商談縁談など積極的に進めて有利に

【12月生】よい協力者を求め善意をもって話し合えば目的も達成す

明るく涼しく
そして…
音楽ムードの店

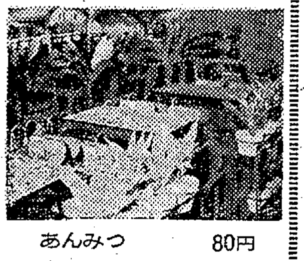

あんみつ　80円
氷水　30円
パーラー
美園（みその）
平市三町目（王将階上）

産科 婦人科　高木医院
（入院随時）
高木修
四倉町東三丁目五三　電三三五一

耳鼻咽喉科 気管食道科　松山医院
■入院随時■
院長 松山信夫
平市才槌小路八（聚楽館隣）　電話五五三三

一、拝啓　お宅様に破損したところはございませんか
一、このたび修繕大工を始めました　どしどしご利用下さい
一、貸しナガラもございます
一、お電話下されば早速参上いたします
一、電話番号は平局五三八二番です
平市佃町一の二　川村製材所

40年度東北六県清酒鑑評会首席優等入賞
仙台国税局長賞受賞

お中元には
贈って喜ばれる
郷土の銘酒…
白馬の雪
平市　白馬の雪酒造株式会社

洋服のことなら
ロンドンへ…
ピッタリ合います
合わせます

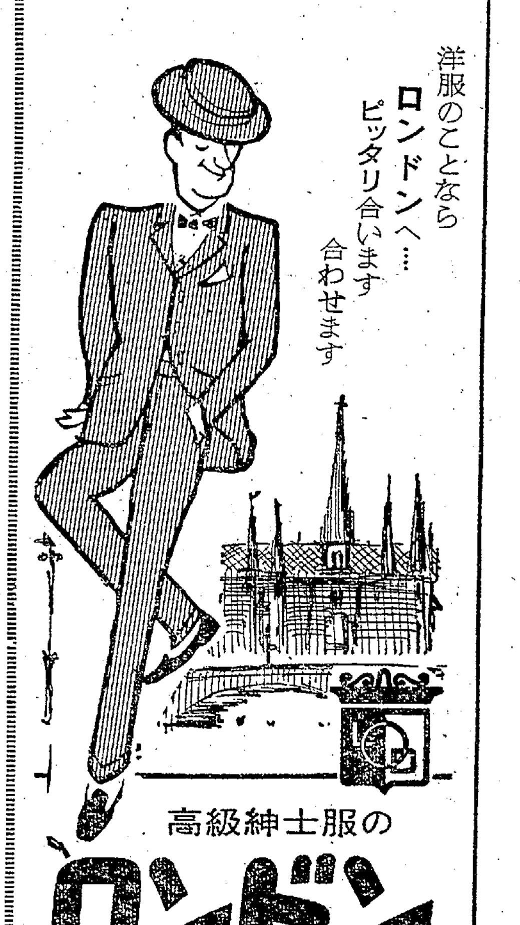

高級紳士服の
ロンドン
平市銀座通り　TEL・6843

農委選挙あす投票日
平、磐城など七市町村で

農業委員選挙は明十五日、市部、町村部ともいっせいに行なわれる。新市地区は十三市町村(三和村は昨年選挙)のうち六市町村が調整で無競争になったため七市町村で選挙が行なわれるが、選挙施行率は五十三%。だが市部では四十%と選挙率が低く、町村部が六十二%と高くなっている。あす選挙を行なう市町村と競争率次のとおり。

【市部】▽平市＝第二選挙区定6—7、第三選挙区定6—8、第四選挙区定8—9▽磐城市＝第一選挙区定10—12

【町村部】▽好間村(定12—13)▽小川町(定17—18)▽遠野町(定10—12)▽田人村(定10—11)▽大久村(定10—12)

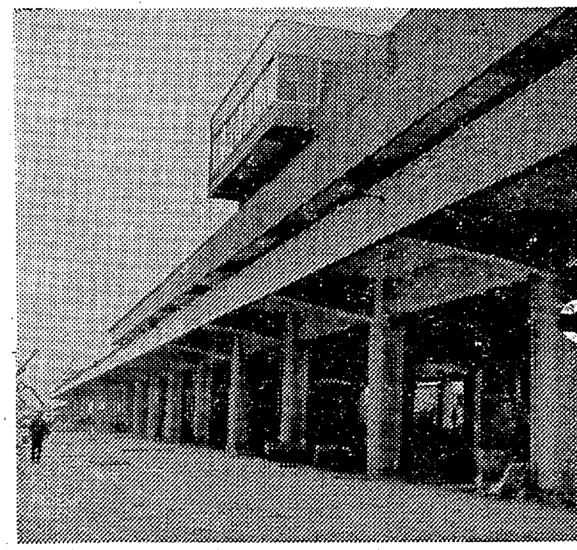

↑ほとんど完成した小名浜魚市場

完成は25日頃
小名浜魚市場

昨秋来、工費二億七千余万円で改築工事を進めていた磐城市営小名浜魚市場は、あらまし完成、市は数日前市場管理事務所を開放した。また明後十六日には、小名浜漁協組と同底引漁協組、それに農林省統計平出張所小名浜詰所、県巻網漁協組などが市場内の事務所に引き移る。

同市場は、鉄筋コンクリートと鉄骨二階、一部四階建て(面積八千九十一・二平方㍍)で、階下は卸し売り場、入札室、仲買い人室、浴室や[illegible]く室。二階は、市管理事務所、漁協組事務所や統計事務所、県信連磐城駐在事務所、貸し事務所二十二室、中会議室、和室の小会議室、食堂、電話交換室、和室の船員休養室、三階は、大、小会議室ふたつ。四階は、小名浜港を一望におさめる救難指揮所など。

このほかの市場施設もいたれりつくせりで、去る九年建設のオンボロ魚市場から東北有数のデラックス市場に衣がえした。二階の貸し室は、ほとんど同船問屋関係が入室することになっており、すっかりできあがるのはこの二十五日の予定だという。

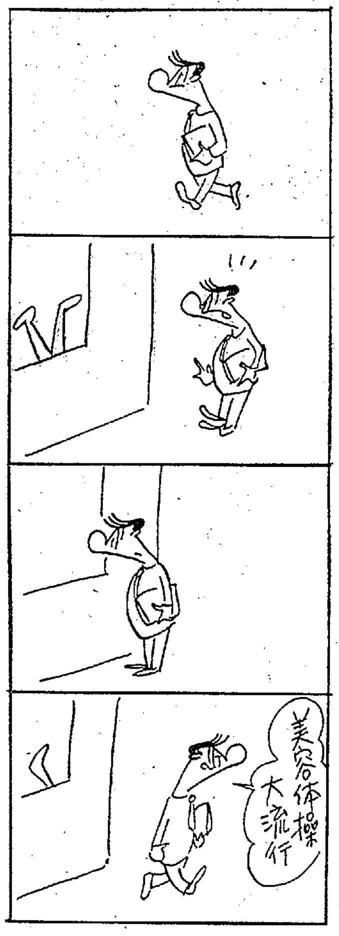

5865 中島安男

石工が包丁を盗んで持ち歩く

勿来署は十四日午前十一時二十分ごろ刺身包丁をもって植田駅前をうろついていた宮城県登米郡登米町二〇、石工高橋広志(50)を逮捕した。

高橋は勿来市植田駅前の永山食堂で酒を飲んだあと、炊事場から刺身包丁を盗み出し、駅前をぶらついているうちに包丁を落とし勿来署員につかまったものだが、高橋は「護身用に盗んだ」といっていた。

車掌さん接触されケガ

十三日午後五時半ごろ、磐城市岡小名字岸前地内の県道で自転車に乗っていた同市播磨ノ作、バス車掌鈴木照子さん(一七)は、前から来た平市八幡小路、林業中畑福雄さん(三七)運転の三輪車に接触され、道路に転倒して三週間のケガを負った。磐城署の調べでは中畑さんのスピードの出しすぎ。

平保育園の新役員

平保育園の役員が次のとおり改選された。

▽会長＝大庭清次▽副会長＝酒井俊夫 国井裕▽常任委員＝白井政義 片寄次夫 加藤信一 阿部寛 長谷川正男 緑川正男 永山祝▽事務局長＝草野重義

上遠野中PTA行事きまる

遠野町上遠野中PTA役員会は九日午後一時から同校で開き、次の行事をきめた。

▽授業参観＝18日▽研修旅行＝塩原方面(9月10、11日)▽廃品回収＝楽器購入資金に▽夏休みの生活補導

【重症身障児募金を呼びかける吉原君＝平駅前】←

身障児募金を兼ね
京都から全国自転車行脚

自転車で日本を一周、各都市で重症身障児募金を続けている青年が、十三日午後、栃木県宇都宮市から福島県入りして平市にひょっこり姿を現わした。この青年は京都市右京区山の内苗町一五、溶接工吉原末義君(三〇)で、友人とふたりで日本一周を計画、五月二十五日に京都を出発した。日本を一周するなら記念に重症身障児募金をしようと相談、これまでに四国、九州、中国を回った。ところが友人は途中で落後してしまい、吉原君のひとり旅はこれから始まった。

雨の降る夜は駅待合室に、天気の夜はキャンプして、一日の走行距離は平均百二十㌔、関東地方を回ってきのう東北入りした。吉原君の一日の食費は約三百円かかるが、溶接業を営む父親から四千五百円と、大島のおじさんから二万五千円の援助があり、この方はどうにかまに合うという。同君がこれまでに神戸のYMCAに送金したのは三万百十三円、これから郡山、会津若松、福島を経て北海道は礼文島まで二カ月の予定で走破するという。

吉原末義君の話＝一日に平均して百二十㌔は走っている。日本一周もただ走るだけでは意味がないのでからだの不自由なこどもたちに贈る募金をしています。いちばん困るのは車の故障です。この自転車はオーストラリア産なので日本には部品がなくて困っています。募金した金は持っていると危険なので横浜のYMCAに送っていますが、みなさんのご協力で三万円を突破しました。ぼくはこの日本一周が終わったらオーストラリアに行きたいとおもっています。現地で写真技術を業としてやっていきたい。

麦焼きの煙で平二小で火事騒ぎ

十三日午後四時四十五分ごろ平市梅香町、平二小(草野仁校長)の校舎に煙がたなびいたため、先生が学校火災とおもい一一九番で平市消防署に通報した。同署から消防ポンプ車七台、平署からパトカー二台など現場にかけつけたが、まもなく誤報とわかった。けたたましいサイレンに学校火災ではたいへんと父兄など二百人がかけつけたが、誤報にホッとしていた。

誤報の原因は同校裏の夏井川河原で近くの人が麦焼きをしていたため、この煙が校舎にたなびいたものとわかった。

自転車の母子死傷
磐城 トラックにはねられ

十三日正午ごろ、磐城市播本地内の県道小名川橋付近で自転車に乗った同市大原字原木田、無職小野光子さん(三三)は、前から来た同市上神白字加瀬前、電工丹野恒雄さん(三〇)運転の普通トラックにはねられ、右手に二週間のケガを負ったほか、小野さんがおぶっていた二女の朱美ちゃん(一)は頭を強く打ち、同市吉田外科医院にかつぎ込まれ、手当てを受けたが、同夜九時半ごろ死亡した。

磐城署の調べでは丹野さんの右折不適当。

勿来木材製材協組役員改選

県勿来地区木材製材協同組合長高橋貞二氏がこのほど辞任したので次のとおり役員を選任した。

▽組合長＝吉野幾重▽副組合長＝阿部博康▽専務理事＝大平澄▽理事＝斎藤馨 中野豊須美 逸見幹夫 星初太郎 緑川弥八郎 荒川民弥▽監事＝蛭田信雄 逸見英夫 根本彦治

四倉で人工呼吸講習会

平署四倉警部補派出所は十八日人工呼吸の講習会を開く。講師は平署員。

▽午後一時福島大学海の家▽午後三時大浦小学校体育館

平信号通信区に輝く総裁賞
労使一本で安全運動

国鉄平信号通信区(大倉憲一郎区長)はきょう十四日、十一年間無事故で石田国鉄総裁から表彰された。

同信号区は三十年二月三日に開設されたが、それいらいこの六月まで十一年間、三百七十万二千三百六十七時間無事故だった。この記録は全国にもあまり例がないという。同区は安全対策として、安全管理内規をつくり、組合側五人、管理者五人で安全についての年間計画や作業の反省会をやっているほか、安全作業の方法として①作業にかかる前に完全な準備をする②作業前にもう一度確かめる③作業のあと安全だったかどうか反省するなどを徹底させている。

同区はこれまでに全国安全協会、労働省労働基準局長、平労基署などから表彰を受けているほか、さる十二日にも国鉄関東支社の井上支社長から表彰されたばかりだった。

献血協力の五団体表彰

平保健所は献血運動に協力したつぎの五団体を近く表彰する。

◇所長賞＝四倉高校JRC(四倉町)石城理容専門学院(平市)藤越デパート(平市)石城職業訓練所(内郷市)常磐交通自動車株式会社(平市)

【北白土団地に新設されたポール電話】

北白土団地にポール電話
陸の孤島に新設

平市が大住宅団地にしようと計画を進めている北白土地区にはすでに八十八戸が建築されているが、県道からの取り付け道路が泥んこ道の悪路のうえ、離れ小島のような新団地には電話がなく、急病や急用には五百㍍も離れた赤電話にかけつける不便な生活を送っていた。

かねて住民代表が公衆電話新設方を陳情していたが、平電報電話局はこんどポール電話一基を新設、十一日から開通した。これでもう一安心と団地族は大喜びだが、四十一年度分として来春には五十戸が増設され、将来は南白土にかけて二千戸を越える大団地になる計画だけに、電話局でも今から電話の増設計画を進めている。

月見町長寿会が夏の健康会
17日 月見町集会所

平市月見町長寿会(野沢欣一郎会長、五十人)は十七日午前十時から同町集会所で夏の健康を守る会を開く。当日は老人クラブ会員のほか一般町民も参加、平保健所、平市福祉事務所、平署交通課の各代表から夏の健康法と生活、安全な道路の歩き方などを聞いて、この夏も快的に過ごそうというもの。

副署長制度を新設など拡充
平税務署が16係に

仙台国税局では〝いわき市〟発足を前に平税務署に七月から副署長制を採用、新たに所得税課に青色申告指導係、法人税課に指導係、徴収課に管理三係を設けることになった。新設にともなう係長クラスの人事は一両日中に発令されるもようだが、これで同署は総務(二)所得税(六)法人税(三)徴収(四)間税(三)の五課十五係が十八係となる。なお副署長制は県庁所在地の税務署だけで県内は福島、平の二カ所となった。

小川では春日八郎ショー
中元大売り出し招待

小川町商工会では一日から夏の大売り出しを行なっている。期間は八月十五日までで、百円買い上げごとに補助券一枚を出し同券五十枚(五千円分)で春日八郎ショーに招待する。同ショーは八月二十八日昼夜二回、小川中体育館で行なわれる。

共立病院合併特委

磐城共立組合病院合併折衝特別委員会(松本庫造委員長)は十五日午後三時から常磐市役所で開く。

いわき銘酒コーナーが愛飲家のみなさまに贈る！サマープレゼント！

平駅前中央通り TEL・8802 いわき銘酒コーナー

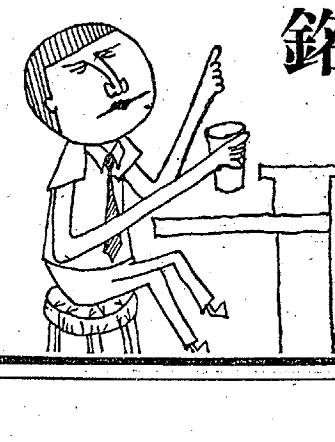

銘柄当て？

●期間 7月18日～24日
●発表 7月26日ごろ
●御来店のお客様おひとりに1日1枚ずつ投票券を差し上げます
●方法は店頭に掲示してあります

たいら正宗 豊仙 みちのく 太平櫻 松の友

月ぎめ定価200円1部10円　（第三種郵便物認可）　いわき民報　（夕刊）　昭和41年7月14日（木曜日）第6383号（6）

高専生、引っ張りダコ

初卒業に求人三・七倍も

平高専は来春初めての卒業生百十人を社会へ送り出すことになるが、すでに百四十六社から三百七十九人（十一日現在）の求人が舞い込んだ。早くも四十七人の就職が決まるなど、幸先良いスタートを切り、関係者を喜ばせている。

来春初めての卒業生を送り出す同校では、求人がどの程度出るものか心配されていたが、技術専門校とあって求人が殺到し、すでに卒業生の三・七倍にも達し、百％就職は確実の見とおしとなった。これまでに就職が決まったのは機械工学科十六人（卒業生三十八人）電気工学科十四人（同三十八人）工業化学科十七人（同三十四人）の合計四十七人で、卒業生の約半数。

平商で学級会　平商は十九日午後一時から学級会を開き、夏休みを前に父兄と個別懇談して休み中に改めるところは改めようというもの。

健保野球の組み合わせ

14・15日浜通り大会

健康保険四十周年を記念した第十四回政府管掌健保全国軟式野球浜通り地区大会は十四、十五の両日、平市営球場に十二チームが参加、県大会出場をかけて戦う。組み合わせ下のとおり。

常磐で少年親善球技大会　常磐市防犯協会、常磐署共催第十五回少年親善球技大会は八月二十一日、湯本二小で開催、球技種目は野球男子、ドッジボール女子、男子、ソフトボール女子となっている。

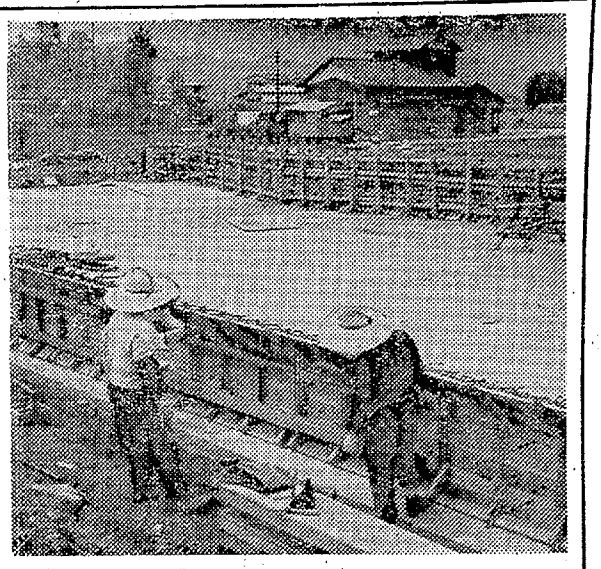

【工事が急がれる平四小プール新設工事】

平四小プール新設

夏休みあけに完成へ

平市四小（金成孝一校長、四百二十二人）の校庭北側に待望のプールができる。工費三百二十五万円で六月六日に着工、長さ二十五㍍、幅十一・五㍍、深さ一㍍の五コースプールで、完成が夏休み終了の八月二十日。

平窪地区は夏井川と小川江筋があるが、いずれも危険区域として水泳を禁止、わずか四㍍四方の防火用水池で部落ごとに行水のような水浴をさせ、不便をしのんできた。それだけにプールの新設は砂漠にオアシスのようなあこがれが実現することで、こどもたちは今から水着や浮き袋を買ってもらってプール開きを待ちかねている。

一方水道部では工費四百四十万円をかけて鎧田山浄水場から延長三・六㌔のパイプを平窪に布設、八月十日から四小に給水を開始するというから、四小のプール新設には大変な努力を要したわけ。もっともこのパイプを幹線にして、将来誕生を予定している平窪住宅団地に給水することになる。

常磐署でも事故防止コンクール

常磐署は二十一日から九月二十日までの二カ月間減点制交通事故防止コンクールを実施する。参加者はバイクをふくめて車両三台以上の所有者となっている。要領は車一台につき持点を二百とし事故の状況により減点する。

たとえば死亡事故のような場合は百点、酔っ払い、スピード違反などの運転は五十点を減点する。同署では二十日までに申し込むよう要望している。昨年は七十団体、七百台が参加し三十団体が無減点で、とくに常磐石炭輸送会社が最優秀で表彰されている。

研修旅行　常磐市駐在員の研修旅行は日光方面として、十七日午前六時バスで市役所前を出発、日光に一泊十八日夕刻帰ってくる。参加五十人。

民報映画案内

※【平市】
★ひかり座（七・一〇）消されたスパイ（八・三〇）殺力のメロディー（↓18日）
★聚楽館（七・〇〇）ハレム万才（八・四五）地獄へ道づれ（↓18日）
★世界館（五・五三）野菊のごとき君なりき（七・二二）紀ノ川（↓19日）
★東宝民劇（四・五五）ハワイの若大将（六・三〇）若い娘がいっぱい（八・一五）バンコックの夜（↓26日）
★平日活（六・五九）放浪のうた（八・三五）花の渡世人（↓22日）
★東映三夜（六・五八）地獄の野良犬（八・三五）真昼の決斗（↓22日）
★名画座（七・〇九）怖いた処女（八・四二）続・情事の履歴書（↓20日）
※【内郷市】
★繊映劇　黒い雪　やさぐれの掟　逃亡と逆（↓19日）
※【常磐市】
★座　ダンディ少佐　海賊船　悪魔号（↓18日）
★三函座　春一番　愛して泣いて　突っ走れ　バンコックの夜（↓19日）
★常磐日劇　ラスベガス万才　浴のデート　ニューヨークの休日（↓18日）
※【磐城市小名浜】
★国際　雁　じゃじゃ馬ならし　殿方御用心（↓19日）
★日活　花の渡世人　放浪のうた（↓21日）
★金星座　日本侠客伝　顔役　任侠男一匹（↓15日）
★銀星座　虎は新鮮な肉を好む　逆転殺人　愛第ベルシウスの大反撃（↓15日）
※【勿来市植田】
★うえた館　ほんだら捕物帖　狸の大将　血祭り喧嘩状（↓19日）
★中央館　不倫　密ぎ　歪んだ関係（↓19日）
★菊多館　真昼の決斗　地獄の野良犬　ギャング同盟（↓22日）
★植田ロマンス　エルダー兄弟　シンシナティ・キッド（↓18日）
※【四倉町】
★四倉国際　この虹の消える時にも　暖春（↓14日）

100貨店

来春の高校入試から内申書が重視されることになった。県教委では県高校入試対策委員会で入試方法の改革案を諮問していたが、このほど同委員会では「入試科目は英、数、国、社、理の五項目」「内申書は入試の成績と同等にみる」ということにきめ答申した。入試の改革は全国的に進められており本県のように五科目にしたところは青森、岩手、大阪など十四カ所、もっと少ない三科目（国、数、英）にしたのは東京、秋田、山形、群馬の三カ所、現状のまま（九科目）なのが茨城、北海道など十六カ所、その他検討中が宮城、鹿児島など十二カ所（朝日より）◆いずれにしても内申書を重視することが切実な問題となってきたが、それをどう取り扱うか、むずかしい問題だけに各県とも頭を痛めているようだ。本県の場合は内申と入試を同等にみるというが、郡部、市部など学校格差もあり、これをどう考慮づけるか。答案は現状の○×式（択一式）に記述式も加味するのかどうか明らかにされていない◆ともあれ、入試の改善のねらいは受験生の入試負担を軽減し、義務教育本来の姿にもどすものである以上、一回のペーパーテストによって生徒を評価してきた従来の行き方にはたしかに問題があったわけで、やっと内申書重視がとりあげられた点、おくればせながら一大前進といえよう◆だが、進学率が高まっている現状からすれば、高校の定員をふやすというのが本論であり、入試法をいかに改善してみてもその完璧を期すには至らない。理想論かもしれないが、教科を減らしたりしないで、内申書なら内申一本で高校全入にして、成績の悪いのは大学なみに卒業できない制度にするのがよいと思うがどうだろうか。

（龍人）

新築のお住まいと
大黒保温風呂釜
快適ズバリ！
風呂の店　大黒釜屋
平市正月町19の3（平三小北側）　電9251～2

カレンダー・うちわ・広告マッチ
申元祝儀用品・婚礼引き物
増改築開店用品
贈答用品のデパート
嘉見家
平市大町　TEL・5469

楽しい　デートはここで!!
ご同伴喫茶
二人の世界
コーヒー　¥100
レモンティ　¥100
スガッシュ　¥100
カクテル　¥100
サンド各種　¥100
その他各種とも100円です　平市南町　TEL・8544

湯本の鳥藤
電話（代表）三二五一

塩屋ふとん店
常磐市黄金町
電話二四七四

第355回関東・中部・東北自治宝くじ当選番号
◇1等（500万円）　2組　177992
◇1等の一字違い賞（1万円）
1等の一字違い番号（各組共通）
◇2等（100万円）　2組　183025
◇1，2等の組違い賞（5万円）
1，2等の組違い同番号
◇3等（10万円）　181080
◇4等（1万円）下4ケタ　0196　7843
◇5等（500円）下3ケタ　036　298　386
◇6等（100円）下2ケタ　11　73　80
◇7等（50円）下1ケタ　6　8　9
受託　日本勧業銀行

開店
（16日）
旅館「むらさき」を開業いたしましたよろしくお引き立てお願い申し上げます
各室バス、トイレ、冷房付き
休憩　400円
宿泊　800円
旅館　むらさき
内郷市金谷団地（内郷市公会堂）　電（平）呼・8958

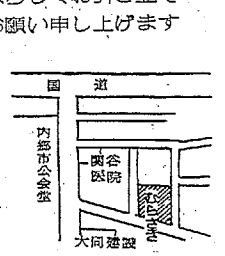

一日の勤めを終わる
花の木へ
よって帰ろう
茶房
花の木
たいら
TEL・7841
営業時間
8.00AM
11.00PM

公認
平宅地建物取引所
平市才槌小路地下道ぎわ色川材木店内電二三六一
金子提灯店
平市才槌小路一　電七七八一

手芸用品・材料
化粧品・日用品
手芸用品
平野屋
平市一町目　電二三五七

ご商談・ご会合
ご会食・お泊まりは
当館のご利用を
お待ち申し上げます
日観連旅館
割烹旅館
扇屋
平市紺屋町　電四五六五・七五一四

いわき観光みやげ
手づくりの味
いわきあられ
化粧罐入り　二〇〇円　三五〇円　五〇〇円　八〇〇円
福島県観光みやげ推奨
いわきあられ本舗
味覚堂
平市古銀冶町　電3922

サスヨイ
しょうゆ
小島醤油店
磐城市古湊

佐藤産婦人科医院
入院応需
院長　佐藤　稔
平市南町　電二七二五

貸し衣裳

◉お電話かご一報下されば係員がお伺いします
瀬戸商会
平市白銀町（石島公民館隣）
電7810

募集
運転者　三名
・年令18歳～30歳、高給優遇
社保制度あり　委細面談
福田建材店
平市正内町　電四四九一・八五五六

急募
開院のため看護婦さんと見習い若干名
▽通勤、住み込みは委細面談
松本医院
松本勝衛
平市谷川瀬三十九町　電八六九〇

尋ね
貸し家▽六畳（三間）、四畳半（二間）二階建て　電話謝絶　委細面談　連絡先＝平市紺屋町　安田眼科医院
猫・全身白頭と亀の先黒茶色・右目なし三才のオス通知の方に謝礼▽連絡先＝電（平）呼四六九〇　大和田安子