夕刊
いわき民報
発行所 平市田町63
© いわき民報社
社長 野沢武蔵
電話(代表) 4161
振替口座(郡山)4028

台風4号 磐城で227ミリを記録

各地に水害続出

土砂崩れ56カ所、田畑冠水六割

常磐線もストップ

台風四号は二十八日午後十一時ごろ本県沖を通って三陸沖へ抜け、二十九日は前夜の豪雨さわぎもどこへやら魔台風一過からりと晴れ上がったが水害の後始末に各地とも汗だくだった。

小名浜測候所の調べでは、二十七日午後七時三十六分から二十八日午後十一時四十五分まで降り続いた総雨量は磐城市で二百二十九・一ミリ、二十八日まる一日だけでも二百二十七・二ミリを記録、これは最高の昭和四年五月二十三日の集中豪雨二百二十五・七ミリを上回る雨量だった。石城地方は至るところ水びたしになり、家屋全半壊十七戸、家屋床上浸水八百六十戸、床下浸水千二百二十五戸、土砂崩れ五十六カ所、田畑の冠水五千四百三十九㌶(石城地区の約六割)常磐線は管内で五カ所が土砂崩れに見舞われ、平駅発上り二十九日午前七時二十分まで二十四時間運行がストップした。とくに三十九年八月二十四日の集中豪雨いらい水魔におかされている常磐市下船尾の住宅団地(二百六十戸)に対する対策が強くのぞまれている。

←内方山トンネル付近の土砂崩れ

磐城、常磐に災害救助法が発令

磐城市では二百二十九・一ミリ(小名浜測候所調べ)平地区では百八十五ミリ(県園芸試場石城支場調べ)に達した。このため各地区で被害が続出し、とくにひどかった磐城、常磐両市に対して、二十九日午前六時災害救助法が発令された。本社が調べた災害状況によると軽傷一人、家屋の流失非住家一棟、全壊二戸、半壊十五戸、床上浸水八百六十戸、床下浸水一千二百二十五戸、橋の流失三カ所、ガケ崩れ五十六カ所、田畑の冠水五千四百三十九㌶に達し、一部では増水している地区もあるため、冠水面積はさらにふえそう。関係市町村の被害状況は次のとおり。

▽平市＝非住家一棟流失、床上浸水八十八、床下同百九、橋梁流失一、同破損二、ガケ崩れ六カ所、堤防決壊一、冠水田九百㌶、同畑百㌶

▽常磐市＝非住家一棟全壊、床上浸水二百三十戸、床下同六十七戸、ガケ崩れ九カ所、堤防決壊一カ所、冠水田百五十㌶、同畑五十㌶

▽磐城市＝住家一棟全壊、住家七棟半壊、非住家八棟半壊、床上浸水二百六十八戸、床下同五百三十一戸、道路冠水九カ所、橋梁破損三、ガケ崩れ十六カ所、堤防決壊一カ所、冠水田九百三十四㌶、同畑百五十三㌶、損害一億五千万円

▽内郷市＝床上浸水三十戸、床下同百七十九戸、橋梁流失一、堤防決壊二カ所、ガケ崩れ十三カ所、冠水田百六㌶

▽勿来市＝床上浸水百九十三戸、床下同二百十一戸、ガケ崩れ三カ所、冠水田百六十六㌶、同畑百二十八㌶

▽遠野町＝冠水田五十㌶

▽田人村＝ガケ崩れ二カ所

▽好間村＝床下浸水五戸、ガケ崩れ一カ所、冠水田十五㌶

▽小川町＝床下浸水三戸、道路冠水二カ所、ガケ崩れ二カ所、冠水田三十㌶、同畑一㌶

▽三和村＝道路決壊一カ所、冠水田一㌶

▽四倉町＝床上浸水五十一戸、床下同百二十戸、道路決壊一カ所、ガケ崩れ二カ所、冠水田二百㌶、同畑十㌶

▽川前村＝冠水田一㌶

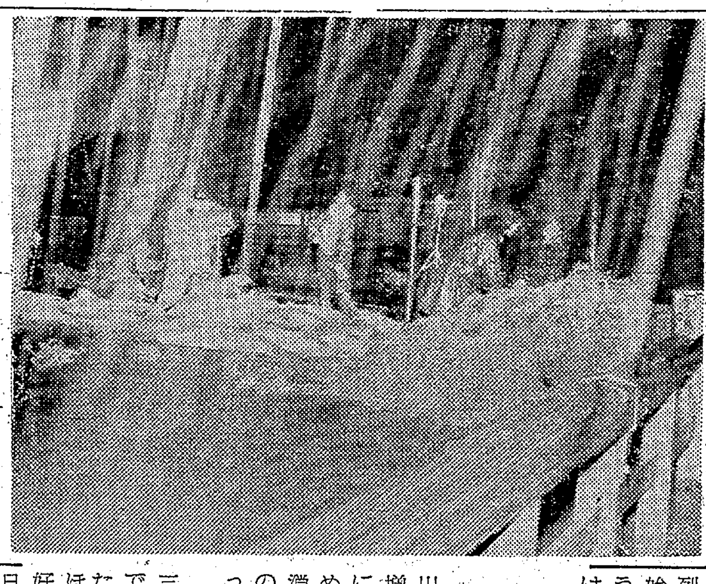

【豪雨の中で堤防を補強する地元消防団員たち＝旧尼子橋で】←

常磐線はズタズタ

今夕までダイヤ正常へ

台風4号は常磐線をズタズタに切断、列車は上下線とも二十四時間不通となり、完全に復旧するのは二十九日夕刻からあす早朝になるものと思われる。水鉄局平駐在運輸長室の話によると、同線がこのような被害を受けたのは初めてのことで、同局は台風4号の被害に備えて二十八日午後災害対策本部を設け、平保線区、平駐在運輸長室など現場では全員勤務につく第一種警戒に入り、土砂崩れ、線路冠水に備えた。

同室管内の被害には①二十八日午後七時湯本―泉間内方山トンネル両側の土砂約五百立方㍍が崩れる(二十九日午前九時十分復旧)②同日午後七時四十五分原町―鹿島間の高平信号所付近で土砂崩れ(二十九日午後八時四十五分復旧)③同日午後七時半平―内郷間第一新川橋梁冠水(二十九日午前四時七分上り、同四時十九分下り線復旧)④同日午後八時三十五分四倉―久之浜間、田之網橋梁の線路陥没(二十八日午後十一時復旧)⑤同日午後九時四十分草野―四倉間、仁井田川橋梁冠水(二十九日午前零時二十五分復旧)

この被害のため、二十八日の下り急行第三十和田、同おいらせ、上り同第四十和田、二十九日の上り北海道団体列車の四急行列車を運休したほか、下り特急"ゆうづる"など六列車は東北線経由になった。一方列車の遅れは二十八日午後八時十六分平発―水戸行き普通列車が、十一時間三十六分遅れて二十九日午前七時二十分平駅を発車、急行は上り第三十和田の四時間三十四分など平均三時間の遅れを見せている。

このほか、ときわ一号、同二号は平―高萩間を運休、高萩始発にし、同四号は平―大津港運休、大津港始発にした。同室では今夕までになんとかダイヤを正常にしようと通勤、通学列車、長距離急行列車を優先して運行し、続いて平始発列車を整理するなど対策をこうじている。平駅の切符払い戻しは百五十枚、四万五千円に達した。

発煙筒で脱線防ぐ

民間協力者の表彰上申

なお同室では湯本―泉間の内方山トンネル内の土砂崩れを発見した乗客(氏名不詳)と、この土砂崩れを発見して後続列車に発煙筒で危険を知らせた磐城市大字本谷字内方三二、無職本郷幸子さん(三三)のふたりの民間協力者に局長賞を贈るよう上申する。

また危機にひんした尼子橋

○…内郷市小島地内を流れる新川は、二十八日夕刻から水かさを増し、午後八時過ぎには危険状態になったため、旧尼子橋を交通止めにするとともに、地元民や地元消防団員ら約五十人が出動、土のう積みを行なう一方警戒に当たった。

○…県道関係では好間村大利、三和村中三坂地区などで、数カ所でガケが崩れ、交通不可能となったが、二十九日正午ごろまでにはほとんどが復旧、内郷～小野線(好間村大利地内)の復旧は二十九日いっぱいかかる見込み。

才言

▼下船尾団地は毎度の水害に涙にぬれている。どうしてくれる? どうすべきだろう。

▼最大の雨量、はやく水がひけないと稲作も一～二割の痛手。病害対策も急げ。

天気予報

玉半提供 電五〇三一

(小名浜測候所発表)

【今晩】北よりの風、晴れ時々曇り。

【あす】北よりの風、朝晩曇りだが、日中時々晴れる＝80%

【海上】今晩は風波、うねりとも高い。あすは多少風波またはうねりがある。

あすの暦 6月30日(木)

旧暦	5月12日
六曜	仏滅
日出	4・19
日入	19・00
月出	16・47
月入	1・51
満潮	0・29 15・43
干潮	8・29 19・38

名菓 じゃんがら みよし

旅は安心して泊まれる宿
(旅館賠償責任保険加入)
日本交通公社協定旅館
日本観光旅館連盟会員
旅館 甲陽館
平市駅前 電(代)3181

あなたもおはいりになりませんか

ご家庭のしあわせに奉仕する便利で有利なファミリーグループ〈大黒屋生活クラブ〉にぜひ!おはいり下さい

〈大黒屋友の会生活クラブ〉は

毎月一定額(一口・一〇〇〇円または五〇〇円)をお積みたていただき楽しみながらまとまったお買い物ができるお買い物預金の制度です 入会から十二回積み立て、一年後の満会に記念品及び配当分といっしょに、積み立て合計額をお買い物券でお戻しいたし、大黒屋の商品をご自由にお買い願うシステムです

●会員特典

▼配当がついてお徳です＝一〇〇〇円お積み立ての方には一〇〇〇円、五〇〇円お積み立ての方には五〇〇円の配当をいたします

▼記念品をさしあげます＝満額お積み立ての方には満期の際すてきな記念品をさしあげます

▼感謝の切手による景品のサービス＝お買い物を楽しみながら感謝の切手をお集めいただき枚数に応じてスバラシイ景品をさしあげます

▼特別奉仕会へご招待＝特別会員だけの特別奉仕会を催しお買い徳品を特別提供いたします

▼各種催しへのご招待＝一〇〇〇円お積み立ての会員の方は春、秋の呉服展示会その他の催しへ優先的にご招待いたします

ただいま7月会員募集中

入会ご希望の方は第一回積み立て金をそえて大黒屋3階〈大黒屋生活クラブ事務所〉へお申し込み下さい 印鑑も忘れずにご持参下さい 大黒屋小名浜店・植田店・金坂店でもお取り扱いいたします お申し込みは7月31日までに

楽しいお買い物の散歩道
大黒屋
平市3丁目 デンワ(代)2191
水曜定休―営業時間9.30→6.00

水道料を三割値上げ
常磐で六月市会に上程

常磐市六月定例市会は二十八日午前十時から開いたが、上水道の水道料金三割値上げを上程した。

新料金は一般家庭用が十立方米月百七十円だったのを二百十円(三割高)に、営業用二百円を二百五十円(二割高)に引き上げるのを始め、割り増し金は、一般家庭用が一立方増すごとに二十四円(現行十九円)営業用二十八円(現行二十六円)にする案で、実施は十月一日を予定している。

なお石城五市の水道料金値上げは合併を前に微妙な動きにあったが、常磐市がその先陣を切ったことになる。

衛生管理者試験合格者

平労基署は五月二十五日に平労基協会会館で衛生管理者試験を行ない、九十七人が受験したが、その合格者三十三人が二十八日発表された。合格率は三人にひとりの割りで、合格者は次のとおり。

斎藤誠(東邦亜鉛)原健也(資生堂平販売所)佐藤定夫(滝口木材店)佐渡谷頭夫(堀川砂利店)松本俊美(おゝじ産業福島工場)菊地雄太郎(平土木事務所)狩所金次郎(新日本化学)狩野一郎(狩野材木店)山添朝正(岩崎金属)岩崎義隆、村山洋悦(以上常磐炭鉱)鈴木貞夫(呉羽化学)山崎亜彦(呉羽油化)鈴木浩(福島いすゞ自動車平営業所)鈴木実(磐城生コンクリート)鈴木求(東邦重輌工業)織田和男(協栄木材店)太田幸浩(小名浜製錬所)草野欣一(岡本ゴム福島工場)石坂誠(大手興産小名浜事務所)佐藤宇多子(丸百佐藤木材)森本耕輔、後藤明芳、榎本喜男(以上磐城通運)会川晴洋、千葉牧男(以上住友セメント四倉工場)楠見富男(日星製作所)伊藤繁(片寄工業福島工場)鈴木敢(常磐交通富岡営業所)大楽幸平(同湯本営業所)田村弘(双葉郡広野町下浅見川字築地)原文郎(原建設)深野昭男(金子材木店)

ボーナス競輪大当たり
中穴小穴が続出

石城組合主催の六月競輪後節は二十七日に終わったが夏のボーナス期にふさわしく総売り上げは一億四千四百七十三万一千百円と組合主催では最高売り上げを記録、前年同月の九千七百二十一万八千三百円を四割以上も上回った。このほか後節の七千四百十二万八千二百円も一節最高、後節最終日の二十七日も二千六百四十四万四千百円で一日最高、同日九レースも四百七十六万六千二百円で最高記録を更新した。

六月はボーナス景気にふさわしく三万六千七百円の大穴のほか二十七日の九レースにも一万二千二百十円(4—1)を出し四、五千円クラスの中穴小穴が続出してファンをわかせた。

梅香保育園八幡神社祭り 平市梅香保育園(鈴木芳則園長)は七月一日午前九時から梅香八幡神社祭典を行なう。

天狗まつりなど
港まつりスケジュール

磐城市恒例の"港まつり"や"海の記念日"のスケジュールがつぎのように決まった。

【港まつり】八月八日行なわれるが、昼間は"天狗まつり"で、にぎやかなめおとテングの市内パレード、夜は、夏の夜空をいろどる火の饗宴"全国花火コンクール"が催される。

【海の記念日】七月二十日を中心に行なわれるが▽二十日には小名浜港沿岸での小舟海上パレード▽同日小名浜魚市場で、海事功労者表彰式▽二十一—二十一日小名浜魚市場、中之作魚市場、真福寿(江名)で、海の殉難者慰霊祭▽二十四—二十五日市内学校などで、水産人野球大会。

県水産会館ほとんどできる
7月4日に移転

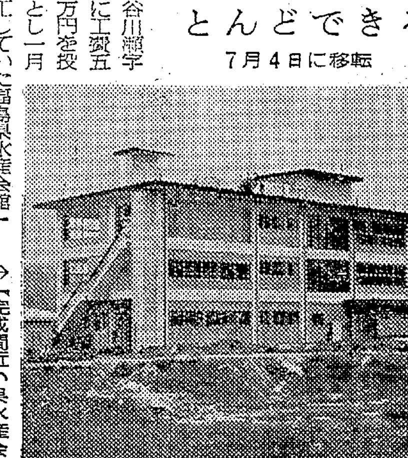
↑【完成間近い県水産会館】

平市谷川瀬字仲山町に工費五千二百万円を投じ、ことし一月から着工していた福島県水産会館はほとんど完成し、県漁連、県信漁連、県漁業信用基金協会、県漁船保険組合、県漁業共済組合、県水産事務所の六事務所が七月四日新館に移り、業務を開始することになった。

同会館は鉄筋コンクリート三階建て、延べ面積一千二百五十四平方メートルを有するりっぱなもので、百五十人を収容できる大会議室、四十人と三十人収容の小会議室もある。七月二十三日に落成式を行なう予定。

くらし随筆
輪禍
青木芳子

ウーウーチンチン、時ならぬパトカーと急救車のサイレン。またどこで誰が、どの程度の事故だろう。胸さわぎがする、冷や汗が出る。どうしてたびたびこのような事態が起こるのだろう。

◇

毎日の新聞紙上には無惨な幾人かの死亡、重傷者が載っている。テレビのダイヤルを回す。ニュースにほとんどいないに交通事故の何件かが報道される。家族、親戚、知人の中で、悲しい事故に見舞われない方はないと思います。私たちが歩いておりますと、若い者のスピードアップ、キーンと耳の奥底までこたえる。体がひと回りするほどで目が回ってしまう「やられたな」と直感することがたびたびある。車に乗るのが安全なのか、歩いた方が安心なのか、全く生地獄といいたい。

最近の交通戦争。先日新聞紙上に東京の四歳になる坊やが、両足切断という痛ましい交通事故にあって入院加療中、母親に僕の足、いつ生きかえって来るの、といったとの記事を読み、無意識のうちにメガネの中にひと雫落としてしまった。その母親の切ない気持ち。飛んで行ってともに泣いてやりたかった。

◇

同じころ月丘夢路の事故は、テレビ、新聞、雑誌と騒ぎ立てられたが、長い将来をたどらねばならないとの坊やに、どれだけの保障がありましょう。平一小のプールの側に『僕たちをひかないで』と書いた標識が立っている。私はそこを通る時、きまって、その前に止まり、読み返す。三回位読み返している。と、その一字一字がいたいけな童顔に見えてならない。(平地区保護司)

子豚セリ値がやや小康

平市養豚組合の子豚セリ市は二十五日、内郷市の石城郡畜産農協セリ場に二十六頭が出て行なわれ、最高四千百円、最低二千八百円、平均三千三百三十八円と底値からやや小康を戻した。しかし三月ごろまでの平均値四千円台に比べるとまだまだ幅が開いている。

勿来でジフテリア混合接種

勿来市は百日せき、ジフテリアの混合予防接種を次の日程で実施する。料金は一回五十円。

▽二十九日、七月二十日植田公民館▽三十日、七月二十一日山田公民館▽七月一日、二十二日錦公民館▽四日、二十五日松山寺▽五日、二十六日勿来公民館▽六日、二十七日川部青年研修所。

訂正 ▽二十八日付け本紙二面の平~磐城線の完成記事中、"滝磐城市町村議長"とあるのは"野崎磐城市議長"の誤りにつき訂正します。同じく五面のあすから高体連の記事中、功労者青木幸蔵氏とあるのは清水幸蔵氏の誤りでした。訂正します。

市況

魚類

(二十八日午後—二十九日正午)二十九日はしけのため各港とも水揚げがない。

【小名浜、江名、中之作港】水揚げなし

野菜

▼ホウレン草 二五—一五(束)
▼菜類 八—一(〃)
▼ニンジン 四五—一五(㌔)
▼ゴボウ 一三〇—二五(〃)
▼大根 三〇—七(本)
▼タマネギ 一二—七(㌔)
▼キュウリ 四〇—七(〃)
▼トキワ〃 九〇—四〇(〃)
▼ナス 二〇〇—一五〇(〃)
▼タマナ 二五—五(〃)
▼バレイショ 四五—一三(〃)
▼ササゲ 一〇〇—七〇(〃)
▼サヤマメ 一〇〇—三五(〃)
▼ピース 六〇—三五(〃)
▼カボチャ 六〇—五〇(コ)
▼トマト 六〇—二五(㌔)
▼モヤシ 二七—二五(〃)
▼玉子 一二—九(コ)

果物

▼リンゴ 八〇—七〇(㌔)
▼モモ 五〇〇—二〇〇(枚)
▼ウメ 一三五—一〇〇(㌔)
▼バナナ 一五〇—一一〇(〃)
(丸平青果市場調べ)

半光沢DP くわな 平市三町目 電五三六九

新築のお住まいと 大黒保温風呂釜 快適ズバリ! 風呂の店 大黒釜屋 平市正月町19の3(平三小北側) 電9251～2

ユビワ・メガネ・ライター・万年筆 山崎時計店 平市5丁目 TEL・2991

美しいカラーDPE 茂木カメラ 平・平和通り電三〇九二 私書函 平局第三四号

パンとケーキ 開花亭 平市五丁目 電三三四二

スカッチ コニャック タイラ エデン 電5005

駐車場完備! 旅館 住吉荘 平市鎌田町 電四六二八

なぜブラウスは売れるか? ひとつにはいままで一枚千二百円くらいのものをお買いになっていた方は八百円のものを二枚買うという傾向が強まってきたからです
フジコシ
デザインブラウス 八八〇円
高級ししゅう入りブラウス 九八〇円
学生ブラウス 四八〇円
中年向きブラウス(各サイズ)二九八円
婦人ポロシャツ 三九八円
募集 夜警係、すし調理士、女子販売係、女子事務係

■第二、第四木曜日は定休日です 寿司 平三田小路 蛇の目 電3283

簡易・低利 融資 おもに商売向きの方、大口、小口 有限会社 豊商事磐城支店 磐城市花畑町 電(2)四五四八

いわき観光みやげ 手づくりの味 いわきあられ 化粧罐入り 二〇〇円 三五〇円 五〇〇円 八〇〇円 福島県観光みやげ推薦 いわきあられ本舗 味覚堂 平市古鍛冶町 電3922

南国の味 椰子の実

ここに夢が…… 南国の味―― ハワイアントリオがお待ちしています 常磐ハワイアンセンターへどうぞ!! ¥200・¥300 平市 銀座 千代の 松月堂 電(代)8151

皮膚科 泌尿器科 三浦皮膚科医院 平市材木町(平税務署前遊園地隣) 電四二四七 三浦正男

サスヴァイしょうゆ 小島醤油店 磐城市古湊

合理化した楽しいお台所! ステンレス製品各種とりそろえました 高級三点セットから特価、お買い得まで……
流し台 調理台 ガス台
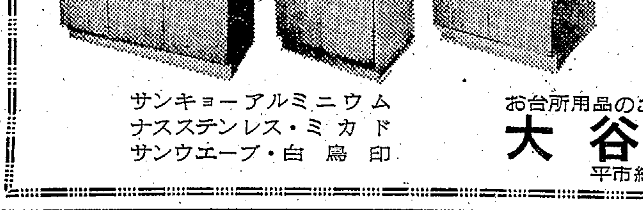
サンキョーホームライン三点セット ¥66,000を ¥55,000
サンキョーアルミニウム ナスステンレス・ミカド サンウエーブ・白鳥印
お台所用品のご相談は…… 大谷建材店 平市紺屋町 TEL・4834—5

伝票発行と同時に 元帳・日計票が記入できる トライアンフラサンタ
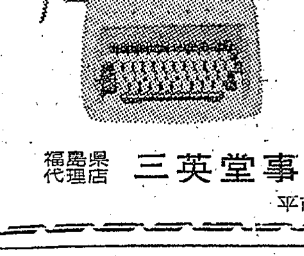
事務の簡易化を図りしかも正確に記入できるトライアンをおすすめします ¥140,000(手動) ¥270,000(電動)
福島県代理店 三英堂事務機株式会社平支店 平市十五町目4 電8757

県新二、地区新九出す
地区中学校の陸上大会

石城地区中体連主催の第十四回石城地区中学校陸上競技大会は、二十六日午前九時から好間中グラウンドで開かれた。この日は男女十二種目に熱戦が展開され、女子三種競技で四倉中の金丸千鶴子選手と平一中吉田彰子選手がそれぞれ、県新をマークしたほか、地区新九同タイ一の好記録が出た。なお六位までの入賞者は県大会に出場する。成績次のとおり。

◇男子▽百㍍①高橋敬司(湯本三)11秒7②半沢(泉)③白石敏明(小名浜二)④紺野(好間)⑤荒川(湯本二)⑥吉成(勿来一)▽百㍍=奨=①紺野竜治(湯本一)12秒2②八巻(平一)③古河(四倉)④村井(小名浜一)⑤猪狩(湯本三)⑥河野(同二)▽二百㍍①高橋信弘(四倉)24秒7②大宮(平一)③加藤(湯本)④新妻(同二)⑤本郷(小名浜一)⑥島田(同二)▽二千㍍①塩水義勝(湯本三)6分20秒8=地区新②菅波昭典(大野)6分26秒4=同③鈴木(小川)④小野(同)⑤新谷(四倉)⑥吉田(好間)▽八十㍍ハードル①岡本和美(勿来一)12秒1②吉田(湯本三)③鈴木(内郷一)④鬼怒川(平三)⑤武藤(四倉)⑥佐藤(小名浜一)▽走り高とび①佐藤浩司(小名浜一)1㍍62②吉田(湯本三)③豊田(錦)④加藤(内郷一)⑤坂本(勿来一)⑥布谷(内郷二)緒方(四倉)▽走り幅とび①伊藤幸和(勿来一)6㍍6=地区新②松本(平三)③安(湯本三)④秋元(勿来二)⑤佐藤(湯本一)⑥手代木(湯本二)▽砲丸投げ①坂本重昭(平三)12㍍60②安島(勿来一)③大谷(平一)④四条(四倉)⑤白土(小川)⑥阿部(小名浜一)▽棒高とび①児玉良成(錦)2㍍70②渋谷(勿来一)③新妻(四倉)④細谷(平一)⑤和田(平三)⑥佐藤(内郷二)▽三種競技①山田清(平三)1235点②小室(平一)③大沼(内郷一)④角張(湯本二)⑤鈴木(入遠野)⑥鈴木(四倉)▽八百㍍リレー①湯本三(紺野、高橋、草野、菅崎)1分41秒8=地区新②四倉③内郷二④勿来一⑤小名浜一⑥平一▽四百㍍リレー①湯本一(高橋、佐藤、川崎、吉田)51秒4②四倉③好間④湯本三⑤平一⑥平二

◇女子▽六十㍍①田辺範子(湯本三)8秒5②高村(四倉)③半沢由紀子(平一)④秋山(植田)⑤吉原(好間)▽百㍍①須崎信子(錦)13秒4=地区新②佐々木恵子(四倉)13秒6=地区タイ③柴崎(小川)④佐川(平一)⑤荒川(勿来一)⑥佐藤(好間)▽三百㍍①佐野敏江(四倉)28秒5②古川(植田)③晶中(平一)④須藤(湯本一)⑤金成(湯本二)⑥舟山(内郷二)▽八十㍍ハードル①内藤恵美子(好間)13秒2=地区新②山口(湯本三)③伊藤(錦)④鈴木(四倉)⑤田中(平三)⑥清水(勿来一)▽走り高とび①櫛田美津江(植田)1㍍36②大森(四倉)③菅波(大野)④黒沢(小名浜一)⑤藤田(勿来一)田中(勿来二)▽走り幅とび①金成妙子(錦)4㍍70②織田(平三)③渡辺(湯本二)④福田(内郷二)⑤佐藤(湯本一)⑥古館(小名浜一)▽砲丸投げ①杉村千恵子(錦)10㍍37②波多野(平一)③五通(小名浜一)④三瓶(四倉)⑤佐藤(好間)⑥郷(湯本二)▽三種競技①金丸千鶴子(四倉)1817点=県新②吉田彰子(平一)1767点=県新③渡辺(湯本二)④平子(内郷二)⑤根津(小名浜二)⑥菅野(湯本一)▽四百㍍リレー①四倉(秋山、古川、神谷、拓植)54秒3=地区新②平一55秒2=同③好間56秒2=同④錦⑤小名浜一⑥勿来一▽四百㍍リレー=奨=①植田57秒0②四倉③平一④平二⑤湯本二⑥好間

【学校別総合得点】①四倉中76・5②平一中55③湯本三中47・5④錦中35⑤勿来一中34⑥平三中29

磐城で夏期大学
九日、磐城市民会館で

磐城市教委、八潮会共催、磐城青年会議所、本社後援の第十二回夏期大学講座は七月九日午後一時から磐城市民会館ホールで開く。講師は言論科学研究所長江木武彦氏の「話し方と人間関係」、前労働省婦人少年局長谷野せつ氏の「今日における婦人の役割り」

江木武彦氏

谷野せつ氏

▽江木氏は東京生まれ、東大卒、同盟通信記者をつとめ戦後、言論科学研究所を設立、「話し方成功法」などの著書がある。

▽谷野氏は千葉県生まれ、日本女子大卒、現労働保険審査会委員。

聴講券(五十円)は市教委社会教育課及び各地区公民館、婦人会にある。

勿来地区で花嫁学校

石城農業改良普及所は七月五日から来年三月にかけて、勿来地区農村花嫁教室を開くことになった。農閑期を利用して、十三日間にわたって農業技術の習得をはじめ、季節に応じた調理方法、農業経営のあり方などを身につけ、農村の花嫁としての教養を高めることにしている。日程は次のとおり(①は午前②は午後)

▽七月五日(勿来市錦青年研修所)=①「主婦の健康管理」農山漁村生活研究所長菅波茂②「明るい家庭づくり」石城農業改良普及所長松本勝雄▽七月二十二日(勿来海岸)=秋野菜の手入れ 勿来出張所阿部技師②青少年グループの交換会とレクリエーション▽八月九日(遠野町青年研修所)=①「これからの畜産」勿来出張所古山技師②「夏の農作業と献立作成」石城農改普及所 久賀生改普及員▽八月十六日(田人村公民館)=①「家庭電気器具の取り扱い方」東北電力②電気器具による調理実習▽九月八日(勿来市錦青年研修所)=①「新産業都市建設について」常磐地方市町村合併促進協議会事務局長 橋本敢②「環境衛生と食品の管理」勿来保健所▽九月二十日(遠野町青年研修所)=①「これからの農業経営」勿来出張所 志賀技師②「季節的に見た中小家畜の管理」同出張所 穂積技師▽十二月一日(田人村公民館)=①「農協のあり方」蛭田同公民館長②「収入に見合った家計予算の組み方、家計簿の記し方」常磐出張所 鈴木技師▽十二月十四日(勿来市錦青年研修所)=①「農村社会の古さと新しさの中の話し合い」勿来公民館生駒主事②交換会とレクリエーション▽一月十七日(遠野町青年研修所)=①「話し方について」勿来市教委下山田主事②美容講習▽二月七日(田人村公民館)=①「春野菜の作り方」勿来出張所 阿部技師②交換会とレクリエーション▽二月二十三日=先進地視察▽三月二日(遠野町青年研修所)=①「社会人としての常識」遠野町社会教育課佐川主事②「品質表示と各種合織の特徴」勿来出張所 金沢技師▽三月十七日(勿来市錦青年研修所)=①反省会と話し合い②閉講式

海洋少年団で41年度結団式
小中生46人が新入団

四十一年度磐城市江名地区海洋少年団結成式は二十七日午後三時半から江名中学校体育館に新団員の小中生四十六人が集まって行なった。

坂部武男団長、小名浜海上保安部吉田次長があいさつ、団員代表の宣誓、役員紹介があって引き続き校庭で敬礼の仕方、隊列の組み方、手旗信号訓練を行なった。

夏休みには訓練のほか港まつりパレードにも参加するほか、海水浴場のパトロール奉仕を行なう計画。

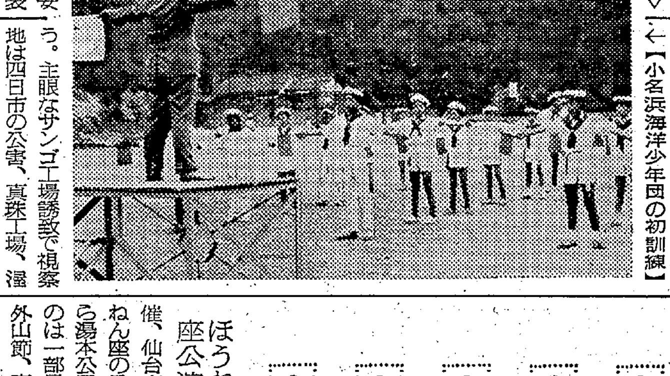
←【小名浜海洋少年団の初訓練】

四倉町議がサンゴ工場誘致視察

四倉町議会議員研修旅行第二班十四人(団長山城浅治副議長)は七月五日から八日まで三泊四日の研修旅行を行なう。主眼なサンゴ工場誘致で視察地は四日市の公害、真珠工場、渥美半島の農業調査、ビニール栽培地など。

商工らん

=万葉旅館新築開業= 内郷市御厩自動車学校前に万葉旅館が25日新築開業した。

=サンが一日新規開店= 平市二町目(西村屋横通り)にメンズショップ「サン」が一日開店。

全国高校野球
組み合わせ 予選
2・3日平市営球場

県高野連主催の第四十八回全国高校野球選手権大会石城地区予選は七月二、三の両日平市営球場で開かれるが、その組み合わせ抽せん会が、二十四日午後二時から磐高で開かれ、次のとおり決まった。

組み合わせによると、勿来工、小名浜、内郷、磐城、四倉の五校がシード校に選ばれている。

2日 13・00 湯本―勿来工
2日 15・15 平商―小名浜
3日 9・00 平工―内郷
3日 11・15 磐城―勿来
3日 13・30 好間―四倉

ほうねん座公演会

常磐市文化団体連絡協議会主催、仙台市多賀城民族歌舞団ほうねん座の公演会は二日午後六時から湯本公民館で開催する。だしものは一部最上川舟唄、石切り唄、外山節、麦刈り唄、二部秋田甚句、面踊り、花笠音頭となっている。会員券は一般百五十円、高校生八十円。

観世会素謡会
7月10日平市民会館

観世会常磐支部主催の総合素謡会は七月十日午前九時から平市民会館で行なわれる。番組みは松虫、通小町、井筒など十数曲のほか、番外として鶴亀、安達原などが披露される。入場無料。

内科
消化器科
循環器科
今内科医院
医師 今 憲二
医師 今 エキ
平市七町目バス停留所前 TEL・6412

■土のかおり高い中南米の響きを贈る店
中南米音楽と珈琲 パラドス
平・かじ町
電3607
■第1・第3日曜定休

【小鳥は平和のシンボル】
かわいい手のり文鳥・おしゃべりインコ
ゼニガメ・犬の首輪がはいりました
卸し小売り 橋本小鳥店
平市公会堂前 電4013
(支店) 三幸デパート
平市三町目 電4933

新和商事株式會社
平営業所
奥村孝夫

日本の一流会社で使っている
あなたの顔を売る…企業の顔を売る
トラスト(写真入り)名刺 実用新案725944号
定価300枚1組750円
(ただし初回だけ版代750円加算になります)

5つのトクをする
●強い…あなたの顔と名前が強く相手の心に残ります
●絶対…顔を思い出されないことは絶対ありません
●誠意…あなたの誠意が相手にそのまま通じます
●信用…この名刺を使う人ならと必ず信用されます
●安心…あなたの名刺を悪用されることはありません

特約店募集中
・小資本でできます
・未経験者、独立、兼業事業に最適
・定員に達し次第締め切ります
・案内書及び資料進呈
・平営業所A係へ

新和商事株式會社
平営業所 平市堂ノ前4 電5885
本社 仙台市花京院通70(花京院ビル3階) 電(22)8470(23)8030

酒は
郷土の銘酒
鶴仙
松吉屋酒造
平市 中平窪

NHK 第一 1340KC

5・37 こどもと家庭の夕べ①おやおやなあに②名作ライブラリー③こどもニュース④じょうずな話し方⑤家庭音楽会
7・00 ニュース▽ニュース解説　坂田二郎
30 上方寄席①礼儀は正しく②結婚式
8・03 ニュース特集
9・15 趣味の手帳<天狗の話>~天狗の系譜~知切光歳
30 科学千一夜
10・15 きょうの問題
30 音楽夜話「メゾ・ソプラノのアリア集」
11・05 夢のハーモニー　バラ色の人生　ルビーほか

NHK 第二 1540KC

6・00 そろばん教室「6級標準テスト」
20 基礎英語
40 英語会話
7・00 ラジオ農業学校▽老令園の合理的な新植更新
15 続基礎英語　安田一郎
30 中学生の勉強室▽数学
8・00 通信高校講座①現代国語②生物③数学④英語⑤家庭一般⑥数学
10・15 通信高校講座「倫理・社会」
35 通信高校講座「数学Ⅰ入門」
11・00 フランス語入門
20 ドイツ語入門
40 大学講座「政治学」

ラジオ福島 1060KC

6・00 こどもニュース
05 ラジオスケッチ
20 世界の町から
30 ラジオニュース・ネットワーク
55 水曜ナイター「中日対広島」=中止の時=6・55ナイター・ジョッキー8・00水曜リクエスト・ジョッキー~ポピュラー音楽~
10・00 ヤング・ヤング・ヤング　司会前田武彦
25 ガイドタイム
30 ミュージック・イン・ハイフォニック「ブルー・ムーン」「モア」
11・00 大学受験ラジオ講座①英文法②古典乙

総合テレビ ④
※印はカラー番組

6・00 あすは君たちのもの「電灯のある教室」
25 みんなのうた
30 風のある街
7・00 きょうのニュース
30 生活の知恵「人対車」
8・00 あしたの家族「異郷」佐野周二　沢村貞子　塚本信夫　山東昭子　長岡輝子ほか
9・00 ニュース▽ニュースの焦点
40※音楽は世界をめぐる　フランス・ギャル　イベット・ジローほか
10・30 時の動き
11・00 スポーツニュース
10 経済展望
40 夜のアルバム

教育テレビ ⑩
※印はカラー番組

6・00 英語会話「出発前夜」
30※みんなの科学「なぜだろう」水中翼船
7・00 ピアノのおけいこ
30 技能講座「テレビジョン技術」
8・00 教養特集「シベリアンコントロール」
9・00 通信高校講座「英語」
30 通信高校講座▽日本史
10・00 通信高校講座「古典」
30 通信高校講座「英語」
11・00 通信高校講座「数学」
25 やさしいドイツ語

じゃんがら

福島テレビ ⑧

6・15 遊星仮面「SOS第17宇宙ステーション」
45 ニュース・フラッシュ
7・00 ジャングル大帝「狂気の季節」
30 てんてこ漫遊記「末おそろしや」茶川一郎　上原ゆかり　立川談志　玉川良一ほか
8・00 プロ野球「巨人対阪神」=中止の時=8・00新・新三等重役9・00バトル・ライン
9・30 半七捕物帳「津の国屋」長谷川一夫　三条美紀　姿美千子ほか
10・30 ハニーにおまかせ▽とかく女はダイヤに弱い
11・15 夢のしらべ

FM放送
☆印はステレオ番組

6・05 夕べのひととき
7・20☆ステレオコンサート<クラシック名曲シリーズ>①バイオリン奏鳴曲　第3番　ニ短調　ブラームス作曲②運命の歌　作品54　ブラームス作曲ほか
9・15 名作劇場「東海道掛川宿」巌金四郎　須永宏　幸田弘子ほか
10・00 イングリッシュアワー①英詩のよみ方「英詩講話」②英語のリズムと抑揚
40 朗読「思出の記」
11・05 夜のしらべ「こどもの不思議な角笛」からマーラー作曲

みもの

◇あしたの家族　~総合・後8・00~

異郷

小出家の二女、陽子は宮下との新婚家庭を長野県の辺地にもった。宮下が無医地区の診療所で働くことになったからである。

村人たちは医者がきたというので大変な気のつかいよう。村長は看護婦捜しに奔走し、役場の弁上は、村の印象を閉鎖的と語った陽子のことばを気にした。

隣家の平山家も、陽子や宮下に対してかたくなな態度で、気やすくしゃべって嫌われでもしたら…と恐れている。主婦のみつ江は身重で宮下から重労働を止められているが、夫が出稼ぎ中なのでそんなのん気なことはいっていられない。みかねた陽子は桑畑でみつ江の仕事を手伝うことにした。

だがみつ江の祖母のふきは陽子にやめてくれるよう哀願し、さらに孫たちが陽子となつくのを歓迎しなかった。料理の得意な陽子は村の主婦に料理の講習を開きたいと、保健婦の加藤に話をもちかけるが、なぜか加藤は乗り気でない。

善意の行動をことごとくつぶされ、淋しくなった陽子は、実家からの電話に涙を流す。

出演は山東昭子(陽子)塚本信夫(宮下)佐野周二(彦治)沢村貞子(朋江)原泉(ふき)山川弘乃(みつ江)谷育子(加藤)浮田左武郎(村長)ほか。

◇あすは君たちのもの　~総合・後6・00~

電灯のある教室

今回は、働きながら学ぶ夜間中学生を紹介する。

夜間中学生は、全国で五百(二十七校)をこえる。みんな、どうしても昼は働かなければならない環境の中にいる。

それだけに、友だち同志の心のふれあいも深く、その連帯を軸にして生きる彼等は、想像以上に明るく、この逆境に負けない強さを持っている。

ゲストは榎本健一さん。

◇てんてこ漫遊記　~福島・後7・30~

末おそろしや

今週は播州赤穂の城下が舞台。城に立ち寄った松平竹千代の一行が、自分の許婚者に無礼をはたらいた武士に少年義士団を集めて仇討ちをとげる幼き日の大石良雄の仇討ち騒動にまきこまれる物語。

赤穂藩の勘定奉行とその用人に立川談志と玉川良一がゲスト出演するほか、売れっ子子役上原ゆかりが、おなじみ赤穂義士討ち入り装束の幼き日の大石良雄にふんして活躍する。

出演=茶川一郎　恵とも子　宮城まり子　岡八郎　上原ゆかり　新地和子　立川談志　玉川良一ほか。

きもの

◇名作劇場　~FM・後9・15~

東海道掛川宿

ある秋の日暮れ近く、東海道を歩いていたやせ浪人、田崎軍十郎は奇妙な雲助に呼び止められた。雲助とは思えぬ人格、相場の三分の一以下のかご賃、不審を抱く軍十郎はかご屋の家に案内された。

そこは意外にも築地塀をめぐらした堂々たる邸であった。かご屋、実は所の長者伍助は、十一年前、行き倒れで死んだ武家娘を介抱したところ、その懐にあった三十両を猫婆(ねこばば)したところから今日の身代を築いたのだが、後になって気がとがめ、毎年その命日に街道で供養のための一日かご屋をしているという。

伍助のざんげ話をきいていた軍十郎は、居ずまいを正し、その娘こそ自分の娘であったといい出す。驚ろいた伍助は辞退する軍十郎に三十両を返し、一夜、語り明かそうと申し出るが、軍十郎はなぜか、そわそわと月の街道に去って行った。おしんは「あの人もやっぱり騙りでございますね」ともらす。それを制した伍助は静かに観音経を誦し始めるのだが……。

出演は、巌金四郎(伍助)須永宏(軍十郎)網島初子(おしん)幸田弘子(女)ほか。

あすの運勢　小川石洲

六月三十日(木・仏滅)

【1月生】目先に迷い誘惑に乗れば自滅する、なにごとも控えめ無難
【2月生】自信あることは大いにやれ調子はよい、消極的は不利招く
【3月生】最後の栄光めざし努力すれば得ること多い、目先に迷うな
【4月生】実をむすぶ運がある、努力惜しまず人の和につとめて有利
【5月生】人のことばの裏に注意を、ゆだんすればペテンにかかる危険
【6月生】感情に走り自分からチャンスを失うような行動はするな
【7月生】引っ込み思案せず積極行動が有利、勇気を出して活路ひらけ
【8月生】自信を持つのもよいが度を越せば意外な失態を招くおそれ
【9月生】口をつつしめ、思いがけぬ落とし穴に入り悩むおそれある
【10月生】深入りすれば家庭に不和を招くおそれ、ほどほどが無難
【11月生】心のかてとなる友を求めて身の安全はかれ、独走は禁物
【12月生】大きな期待はもてないがふつうの望みごとは達成される

ズボンの折り目がいつまでも消えない

時代の旋風シロセット加工

ズボンの折り目はあなたの心

消えない折り目シロセット加工

■シロセットとは
連邦科学産業研究機構羊毛研究所が研究発明し　特許権と営業権を国際羊毛事務局が持っており　各県に一カ所だけシロセット加工場を許可するもので幸いに平洋服組合が福島県唯一のシロセット加工場を獲得することができました　工場は内郷市新町前に「いわきシロセットセンター」として設置しました

■シロセット加工とは
ズボンにシロセット液を吹霧し高圧特殊プレスをほどこしますと雨にあってもドライ・クリーニングでもズボンの折り目が永久に消えない画期的な事業であります　もちろん生地をよわめる事は絶対にありません

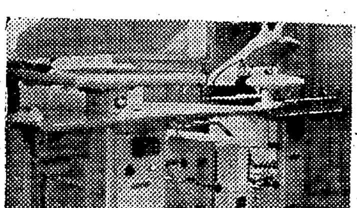

■お願い
シロセット加工場設置につきましては平洋服同業者が全力をつくして獲得いたしました　今後は下記平洋服商工組合員に洋服ご注文についてはこのシロセットをほどこし一層のご奉仕と努力をいたす考えでおりますので旧に倍しご愛顧の程特にお願い申し上げます

平洋服商工組合

平洋服商工組合員

猪狩洋服店　坂本洋服店　吉田洋服店　永山洋服店　殿塚洋服店　松屋洋服店　石井洋服店　大貝洋服店　テーラーモリシタ　テーラー藁谷　テーラーオガワ　渡辺豊洋服店　永島洋服店　中村洋服店　市川洋服店　高野洋服店　久野洋服店　かんの洋服店　斎藤洋服店　金福洋服店　渡辺洋服店　鈴木テーラー　ロンドン　オーツキテーラー　水野洋服店　先崎洋服店　西尾洋服店　太田洋服店　高田洋服店　酒井洋服店　桜山洋服店

矢島洋服店　小松洋服店　半沢洋服店　林洋服店　テーラー高島屋　大平洋服店　大槻洋服店　直隆洋服店

内郷市　布川洋服店　茂木洋服店　安藤洋服店　テーラースズキ

赤井　庄子洋服店　鈴木洋服店　遠藤洋服店

小川町　両角洋服店

草野　志賀洋服店

四倉町　鈴木洋服店　片寄洋服店　平子洋服店　佐藤洋服店　テーラーミナミ

好間村　大久保洋服店　金沢洋服店

再三の水禍に泣く下船尾団地
排水施設新設のやさき

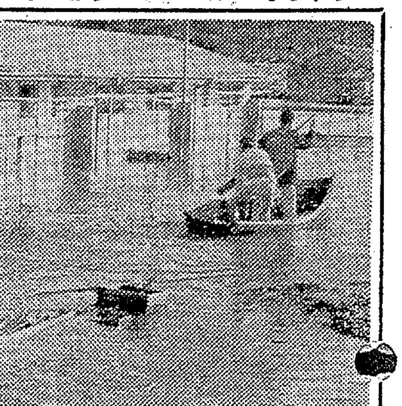
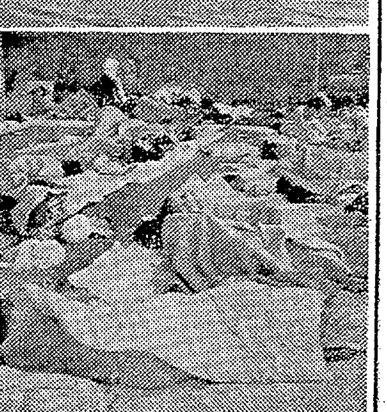

㊤ボートで水没団地を調べる消防団員㊦母子ホームに避難した世帯

雨のたびに水害に見舞われている常磐市下船尾団地二百六十戸は、こんどの雨台風でも軒下まで水没する水禍に見舞われた。皮肉なことには常磐市が二千万円を投じて建設中（七月中ごろ完成予定）の排水ポンプ九十馬力（毎分九十立方㍍の排水能力）ができ上がる寸前の豪雨だった。

このため常磐市は二十八日午後四時二十分に避難命令を出し、市職員三百人、消防団員二百人と常磐署などの全車両を出動、下湯長谷の母子休養ホームに四十八世帯百六十八人を収容したほか、親類縁故者に無事送りとどけた。藤原川の水位は一時二・五㍍に達して濁流が流れ込み、家屋はもちろん家財道具まですべて水にのまれ、床上浸水二百三十戸、床下浸水三十戸を出した。

再三にわたる下船尾団地の水害に入居者は「なぜこんな低地に団地を造るのか」「市は建てっ放しで、まだ建てるつもりなのか」と市営、県営住宅民とも批判の声が強い。

一万常磐市でも雨のたびにずっから有名になった下船尾団地のため二千万円を投じて藤原川ぶちに九十馬力の排水ポンプを建設中で、これは毎分九十立方㍍の排水能力があるので、こんどの豪雨程度ならまず大じょうぶと見ているが、いずれにしても川底が高くなった藤原川だけに、この改修が行なわれない限り不安は去らないと団地族の心配は絶えない。

なお市では四十一年度から下船尾団地の増設をやめ、四十一年度から上湯長谷に公営住宅を建設することになった。

二十八日朝は五十㌢ほど減水したが、堤や道路には家財道具がどうなったのか心配する団地族がつめかけ、小舟やボートで見て回った。

高柴ダムの放水で下流被害
田畑三百ヘクタールが

豪雨による貯水池の危険性から二十八日午前六時から毎秒六十五㌧の水を放流していた高柴ダムは、その後の増水で午後九時から毎秒四百七十八㌧に放水流を増した。

このため鮫川下流沿岸の田畑が冠水するという思わぬ放流被害を出した。被害地区は錦、錦田、植田、山田四地区で水田百六十六㌶、畑地百二十八㌶の合計二百九十四㌶に達した。

土砂崩れて主婦がケガ
便所がつぶれ　磐城

二十八日午前六時半ごろ磐城市中之作、理髪業楢田仙吉さん方の裏山が崩れ、土砂は便所、台所などをうずめて半壊した。この時、便所に入っていた妻サダさん(六七)は、腰を打って十日間のケガをした。

ケーブル浸水で電話が不通
平市で百五十五件

電報電話局関係ではケーブル浸水により内郷市宮町十三、内町十九、好間村上好間三十一、中好間十二、下好間三、平市赤井駅前四十三、平市大工町五、同柳町八など百五十五件の電話が不通になったが、二十九日夕刻に復旧の予定。

勿来で二時間の停電
東北電力平営業所管内では地盤がゆるんだため高圧線電柱折損二、傾斜二、低圧線では電柱倒壊一、傾斜三があり、勿来市で二十九日午後八時四十五分から二時間の停電があった。

汲み取り一割引き
平衛生株式会社では水害地区に対して料金一割引きの汲み取りサービスを行なう。

四つ手網族は台風サマサマ
農漁に仕事も休み

○…きょう二十九日は、台風一過の日本晴れ。各地の河川はまだ昨夜来の雨でいずれも満水だが、早朝から四つ手網に興じる人の姿が目立った。

○…平市を流れる新川も増水したが、午前五時ごろから四つ手網を川に入れる人でにぎわった。あまり魚があがるので、中にはきょうは仕事を休んで一日中やるとはりきる人もいた。

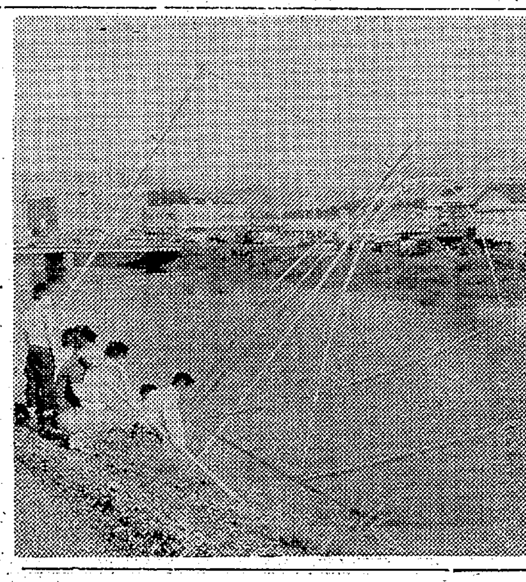

【四つ手網を入れる人達＝けさ五時半平市谷川瀬水産会館前で】←

側溝新設の陳情出す
勿来市植田町南町一丁目地内には側溝がなく不便をかこっているが、岡田町内会長は地元選出の市議の応援を得てこのほど市当局に側溝新設の陳情書を出した。

県高体選手続々平入り
第十二回県高体連後期大会は、きょう二十九日午後三時からの開会式に続いて三十、一、二の三日間平市を中心に十七種目に熱戦が展開されるが、それに先立ち同日午前中には六千人という参加選手が県下からぞくぞく平入りした。

平市自動車運転者で総会
平市自動車運転者会の総会は二十五日午後六時から平三小体育館で開き、新年度の事業を決めたあと役員を改選した。▽会長＝水庭寅夫▽副会長＝馬目精　遠藤鉄男▽事務局長＝高萩茂▽財政局長＝八巻一▽監査＝亀岡進一　芳賀武

ななはま

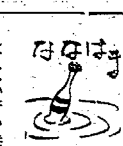

◉…台風4号で内郷市内は床上浸水三十戸をはじめガケくずれ十三か所、橋の流失一カ所、堤防決壊二カ所、水田の冠水百六㌶など大きな被害を出したが、白水町広畑地内の白水川に石炭約一㌧が流れついた。

◉…二十九日朝、白水川の増水を心配してでかけた付近の人が、これを見つけて拾い集めたが、いずれもバカでかい大粒ばかり。黒ダイヤを見なれている住民もこれには目をパチクリ。

生活扶助を受けて高利貸し
四倉の二人を書類送検

平署は二十八日、四倉町字和具一七四、保険外交員加茂部ツヤ子(四三)と二本松市大坦二四八、金融行商人鈴木博(四三)のふたりをモグリ金融の疑いで地検平支部に書類送検した。

調べによるとふたりは、三十八年八月からことし五月ごろまでの間に四倉、久之浜の両町で、漁船員らに一カ月一割の利息を取り総計九十五万六千円を貸し付け暴利をむさぼっていた。同署では四倉町に悪質な金貸しがいるということを聞き込み、内定していたもので、加茂部はモグリ金融で暴利を得ていながら一方では医療扶助を受けるなど調べに当たった係員をあきれさせている。また四倉町のAさんが金を借りて死亡すると、また葬儀も済まないうちから元利を取り立てるなど非情なやり口だった。金を借りた人は十カ月で、利息が倍になるので、利息に追われて苦しんでいた人が大部分だったという。

きょう平二小でプール開き
平二小のプール開きは、二十九日午前十時半から行なわれた。草野校長伊東PTA会長のあいさつに続いて、白土八幡宮松崎宮司の修祓式が行なわれ、児童会代表の内藤雄二君の児童宣言があったあと、草野校長がテープにハサミを入れ式典を終えた。

5852　中島安男

故父志賀　多の葬儀に際しましては御多忙中のところ遠路わざわざ御会葬下され御丁重な御香料を賜わり御芳志誠にありがとうございました
さっそくお伺いの上お礼申し上げるところですが略儀ながら紙上でお礼を申し上げます
昭和四十一年六月二十九日　平市旧城跡四
喪主　志賀正夫
妻　志賀キヨ
親戚代表　志賀二郎

当社専務取締役志賀操殿故尊父志賀　多殿の葬儀に際しましては御多忙中のところ遠路わざわざ御会葬下され御丁重な御香料を賜わり御厚情誠にありがとうございました
さっそくお伺いの上お礼申し上げるところですが略儀ながら紙上でお礼を申し上げます
昭和四十一年六月二十九日
平市南町三五
三和衣料株式会社
取締役社長　小野栄一

故父田仲美福の葬儀に際しましては御多忙中のところ遠路わざわざ御会葬下され御丁重な御香料を賜わり御芳情まことにありがとうございました
さっそくお伺いの上お礼申し上げるところですが略儀ながら紙上でお礼を申し上げます
昭和四十一年六月二十九日
平市大字中神谷字下知内八〇の五
喪主　田仲敬忠
男　田仲英二
親戚代表　田仲久義
友人代表　藤倉武雄

MEN'S SHOP
サン

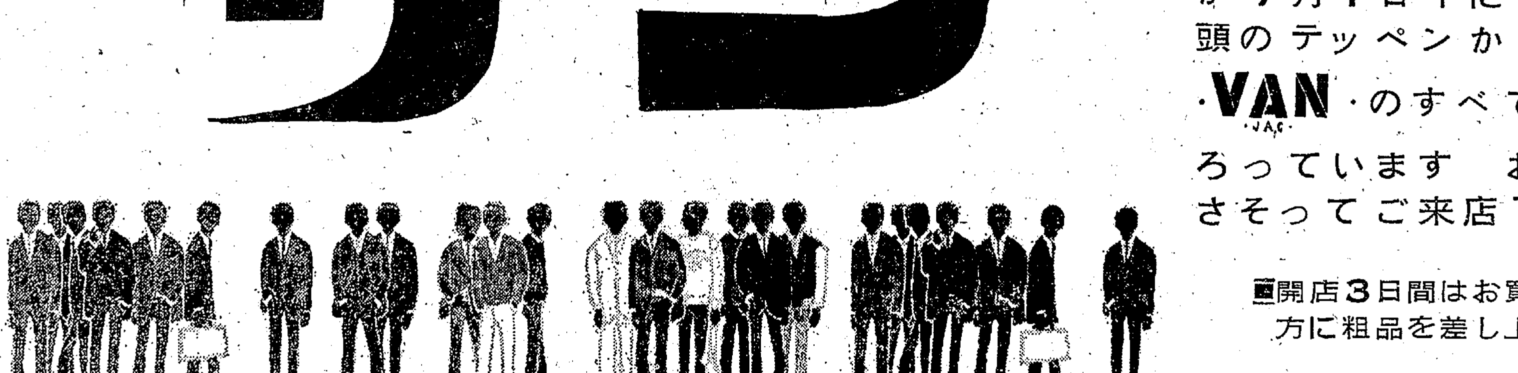

YOUNGMENへお知らせ！
待望の・VAN・メンズショップが7月1日平にやってきます
頭のテッペンから足の先まで・VAN・のすべての製品がそろっています　おともだちをさそってご来店下さいませ
■開店3日間はお買い上げの方に粗品を差し上げます
平市二町目　西村屋横通り

内郷じゃんがらが奉納踊り
靖国神社のご霊祭で

来月十三日から三日間、東京・九段の靖国神社で行なわれる御霊祭に、内郷市下綴町の青年会（滝田末次会長）が〝じゃんがら念仏踊り〟を奉納して戦没者の霊をなぐさめる。

同青年会では靖国神社理事で県遺族連合会長の根本貞治さん＝内郷市御厩町＝を通じて〝じゃんがら念仏踊り〟奉納の話を進めていたが、このほど御霊祭第一日目の十三日午後五時半から神楽殿で奉納することにまとまった。

同会の会員は十三人で、会社員の日下部茂さん(28)の指導で研修などを行なっているが、吉展ちゃん事件で犯人があがったときには、郷土から犯人をだしたことを心痛、わざわざ上京して吉展ちゃんの菩提寺で〝じゃんがら念仏踊り〟を行ない霊をなぐさめ話題になった。同青年会ではいま毎夜綴町の板宮神社境内で練習にはげんでいる。

地学会合同総会で初発表会
七月初め金谷保養所

県地学研究会と平地学同好会の合同総会は七月二、三の両日内郷市の金谷保養所で開かれる。第一日目は午後一時から総会を行ない、続いて午後二時から内郷高佐藤輝夫教諭の『双葉地区巨大アンモナイトを含む足沢砂岩層について』の研究発表ほか、八氏の研究発表が行なわれる。また席上、四倉町の小桧山元氏の『双葉段丘面における原人遺跡について』の特別発表も行なわれる。石城地区でこのような研究発表会が行なわれるのは初めてのことで、関係者から注目されている。

なお二日目は午前九時から常磐炭鉱鹿島立坑を見学する。

有段者碁会の成績　平将棋碁楽会主催の碁会は二十六日開かれ、石森重治五段が優勝した。入賞者次のとおり。

▽優勝　石森重治五段▽二位　中村淳一二段▽三位　柳井正文初段▽四位　二階堂末男二段

照島で海開き　磐城市下川照島観光会社は、三日午前十時から照島海岸で、海びらきを行ない、海難防止を祈願する。

郵便法の説明会　七月一日から実施される郵便法の一部改正による説明会は勿来郵便局が主催で二十八日午後一時半から植田公民館で開いた。

民報映画案内

※【平市】
★ひかり座（六・二五）アトランティス征服（八・二五）野生のエルザ（↓1日）
★聚楽館（六・五五）ガンヒルの決斗（八・四五）火星着陸第1号（↓4日）
★世界館（七・一〇）若親分乗り込む（八・四〇）座頭市の歌が聞える（↓5日）
★東宝民劇（六・三〇）クレージーだよ奇想天外（八・二五）アルプスの若大将（↓5日）
★平日活（六・五九）逢いたくて逢いたくて（八・二一）夜霧の慕情（↓12日）
★東映三夜（六・五一）三等兵親分（八・二六）丹下左膳飛燕居合斬り（↓7日）
★名画座（七・〇〇）痴情の系図（八・四〇）好色あんま日記（↓5日）
※【常磐市】
★常磐座　関東やくざ嵐　非行少女ヨーコ　ギャング頂上作戦（↓5日）
★三函座　血祭り喧嘩状　ほんだら捕物帖　東京流れ者（↓5日）
★常磐日劇　海賊大将　豪勇ペルシュウス大反撃　テキサス決死隊（↓4日）
※【磐城市小名浜】
★国際　ハワイの若大将　海の若大将　太陽が呼んでいる（↓5日）
★日活　逢いたくて逢いたくて　夜霧の慕情（↓7日）
★金星座　遊侠三代　893愚連隊　血と涙と墓場（↓5日）
★銀星座　マクリントック　大将軍（↓7日）
※【勿来市植田】
★うえた館　座頭市喧嘩旅　われらの友情　眠狂四郎多情剣（↓5日）
★中央館　肌のあやまち　冒涜の民　人類学入門（↓5日）
★菊多館　無頼漢仁義　三等兵親分　丹下左膳飛燕居合斬り（↓7日）
★植田ロマンス　リオ・ブラボー　SOS一触即発（↓4日）

路のとう（46）

作　大河内一郎
え　菱沼儀

佐藤先生

ちょっと無言の時間があった。

「大木！お前はな勉強すると、きっとできる奴になるんだがなあ、勉強は嫌いか」

佐藤先生のことばに私は内心予想が外れた。

私を褒めたのは、亡くなった祖父だけだった。

今又、佐藤先生に言われると、ほんとうかなと思うようになった。

「大木！俺がな、この学校に来た日、前の先生からこんなことを言われたんだ。俺のクラスは大木という子さえ注意しておれば、あとの生徒は心配がない、とな。たしかにお前の成績はあまりよくないな。それで俺はお前はどういう子か注意していた。ところが俺はどうしてもお前が悪い奴だと思えないんだ。お前はな、勉強さえすればきっとできるようになれる奴だと思ったんだ」

私は黙って聞いていた。

これまでに、こんなふうに言われた事がなかった。これ迄の先生は私が反省しようとする前に、があーんと拳固が飛んでいた。

処が佐藤先生は、決して私を叱らなかった。

私は泣きたくなった。

悲しいのではなかった。

悔悟でもなかった。

嬉しいのでもなかった。

なんだかわからない感動が胸いっぱいになってくるのだった。

私は黙って、佐藤先生の顔をみていた。佐藤先生も私の顔を見ていた。

「よし大木、これから勉強してみろ、わからない事があったら、なんでも聞きに来いよ」

私は黙ってうなずいた。

「それではきょうはそれだけだ。帰っていいぞ」

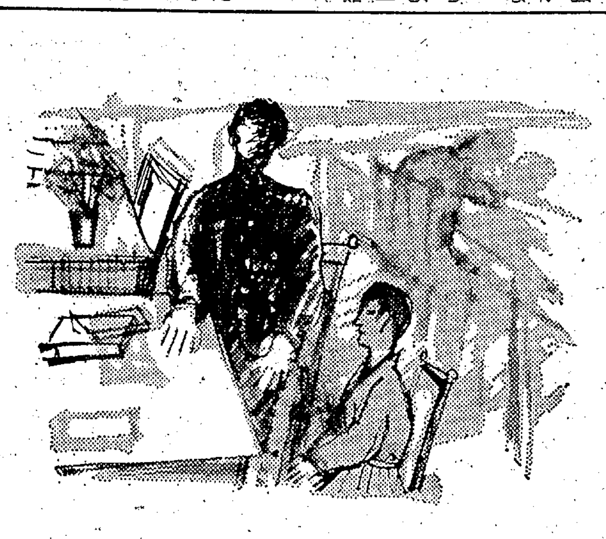

佐藤先生はそう言って、机の方にむき直った。

私は佐藤先生の背中に、ピョコンとお辞儀をすると、教員室をでた。

夕食の済んだあと父は私に

「一郎、お前は算術が大分遅れているそうだな。片岡先生にお願いしておいたから、今晩おかあちゃんといっしょに、片岡先生へご挨拶に行って来い」

と言った。

この日は私にとって予想しない事ばかりであった。

100貨店

百九十日という長い長い国会が二十七日やっと終わった。半年以上もすったもんだやって、いったいどんな成果があがったというのだろう。国民の方じゃあまりに長すぎた審議に、なにがどう決まったのやらチンプンカン。国民が切実に願っていた物価対策は、公共料金の軒なみ改定が認められ、逆に煮え湯をのまされたかっこう◇建国記念日なんかですったもんだするようじゃ、まだまだ国民の心を心とした政治がなされていない。ここでギャーギャーやじってもはじまらぬが、ともあれ第五十一国会で決まった新法律、改正法などをざっとふりかえってみよう◇休みばかり増えるのがよいかどうかは別として「国民祝日法改正法」では現行の九日から十一日になった。敬老の日（九月十五日）体育の日（十月十日）ができた。問題の建国記念日は審議会で十二月十五日まで結論を出すことになった。「商法改正法」株式の譲渡制限を認め、乗っ取り防止ができるようになった◇「借地法等改正法」借地に建てた建物の増改築、譲渡、転貸を地主が認めないとき裁判所がかわって許可できる。「所得税法改正法」給与所得者の標準世帯（夫婦子三人）の課税最低額六十万円以上になる。「性病予防法改正法」結婚する者は梅毒血清反応について医師の検査をうけることが義務づけられた。これで恋人がきれいな体かどうか判る◇「物品税法改正法」電機製品や小型乗用車、ステレオ、コーヒー、など税率が一〇%から五%引き下げられた。おもちゃ、飾り物の課税は廃止。議員立法による「風俗営業取締法改正法」トルコ風呂でワイセツなことがばれると営業停止処分される。このほか百数十件の法律が成立されている。半年かかってもおぼえられぬ。（龍人）

総天然色　紀ノ川　7月6日から
前売り券発売中　大人￥220（当日￥270）
同時上映　野菊のごとき君なりき
世界館

質　どなたもお気軽に！
流れ品格安・午後8時まで
熊谷質店　平市五町目　電2278

プレゼントセール　ボーナスでスタート！
◉ナショナル掃除機にバカンスプールとビーチボール！
◉日立洗濯機にシチズン防水日付け付き腕時計！
◉各社テレビにコロンビア卓上電蓄（ソノレコード）！
◉ブラザージグザグ（ベースセッタ）に高級宝石箱！
このチャンスに・・・・現金・月賦でご新調下さい
ミシン・編み機・デンキのホームストアー　株式会社イシカワ　イワキ市中央通り　デンワ②2466

国鉄指定店
ツアー車（3段～15段変速）
子供車（16インチ～24インチ）
平サービス商会　平駅前　電二六二一・五七六〇

美容院、理容院の開店、改装の際はゼヒご相談下さい
〝信用ある良い品をお安く〟をモットーに営業いたしております
■ご一報下されば係員がお伺いします
資生堂チェーンストア　くすり　理容器具　美容材料　マルヨシ
平市公会堂通り　電6771

耳鼻咽喉科　高柳医院　高柳博一
平駅前　電四五二三

一流メーカー
厨房器具特売中！
○ご相談下さい　カタログ進呈！
関彰商事株式会社　平市一町目　電（代）4187

永遠の思い出
□やっぱり写真に限る
アルバム　ブロマイド　がくぶち
岡山写真館　平市南町　平日活通り　電2923

耳鼻咽喉科　気管食道科
入院随時
松山医院　院長　松山信夫
平市才槌小路八（聚楽館隣）電話五五三三

平市六町目　㊅質店　電五九二四

貸し　間▽六畳一間▽環境よし▽平市旧城跡四大和田隣▽連絡先＝電（平）四七六四

貸し　倉庫（新築）▽場所＝平市堂根町（旧平税務署南側）大三千四百円、小二千四百円▽連絡先＝電（平）二三六五

男子　店員募集▽中卒▽給一万二千以上▽年二回昇給　常磐市吹谷九一（立体橋つき当たり）電二七九一　中華料理桃林

貸し　店舗飲食店バー向き上下三十六平方㍍（十一坪）湯本温泉繁華街、条件格安　▽連絡先＝電常磐三三〇九　花馬車

美容　宣伝員募集▽年令18才～25才までの女子▽高給優遇します▽希望者は履歴書・写真を送付下さい　藤越化粧品部

経理　男子事務員▽経験者（運免所有者）▽通勤、年令不問　委細面談　平市長橋町電三〇五一　白井産業機材株式会社

男子　自動車解体工募集▽十八才以上▽通勤▽委細面談　平市塩宮前三三（電六〇八三）マルゲン商店

募集
整備工と見習い　若干名
・年令20歳～30歳・通勤・給与優遇・委細面談
履歴書持参下さい
堀川砂利店　内郷市御台境新町（旧尼子橋キワ）電（平）四六五三

募集
女子事務員　一名　高女卒　年令不問　通勤
配管工　若干名　年令不問　高給優遇　諸保険あり
履歴書持参　委細面談
東部設備工業株式会社　平市正内町三四　電五四七八・六六七八

◉近日中に酒とサカナのうまい店……
小料理で発足いたします
■女性求む…和服のにあう方　そろいの着物を貸します
・条件…給料は月収二万円以上　衣服代がかかりません
ご希望の方は電（平）四八四七へ……
小料理店　お食事の店　水車小屋

内科　放射線科　小児科
しのへ　四戸医院
院長　四戸隆太郎
医員　四戸玲子
平市谷川瀬（いすゞ自動車うら）電話（平）七七一七番

ギョーザ　タンメン
しらぎく飯店
営業　午前十一時から
平市田町　電2779

総合看板　アクリ照明看板　舞踊演劇　大道具作製
ハコザキ
（工房）平市十五町目一四　電話六〇六一

内科　小児科
高久医院
平市紺屋町　東宝民劇前　電二五一三